INFORME DE ACTIVIDADES

2o. TRIMESTRE 2014.

Ayuntamiento en Movimiento.

Durante el 2o. trimestre se recorrieron las Colonias, Arboledas, Guadalupe Victoria, Chiverías y 10 de Abril, en seguimiento al programa "Ayuntamiento en Movimiento"

Col. Arboledas

Col. Chiverías

Col. 10 de Abril

Col. Guadalupe Victoria

14 de abril 2014.
Descompostura de la bomba sumergible del Pozo Tulipanes Mirador

Se instaló la bomba sumergible de emergencia de 75 hp propiedad del SCAPSZ a la que se modificó el cuerpo de tazones para mejorar su eficiencia, operando actualmente con un caudal de 86 lts/seg. a 40 m CDT, resultando en un incremento de presión y caudal en la red de distribución.

Costo adaptación, reparación y maniobras	$ 47,560.00
Costo impelente nuevo	$ 1,950.00

Equipo descompuesto

Bomba de emergencia reparada y modificada

Maniobra de desmontaje

Maniobra de desmontaje

21 de abril 2014.
Robo auto-transformador y cable Pozo Chiverías

Con esta fecha fueron robados el auto transformador del arrancador y el cable de alimentación del arrancador a la bomba. Se procedió a blindar el cable instalándolo subterráneo y reforzando la cerradura de la puerta.

Costo auto-transformador	$ 3,860.00
Costo cable	$ 600.00
Mano de obra	$ 2,500.00

Cables cortados

Auto transformador nuevo

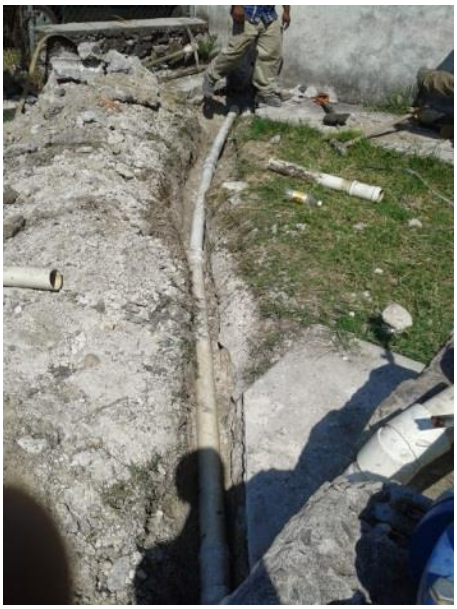

Blindaje cable de alimentación a la bomba

Trabajos de reparación

15 de mayo 2014.
Descompostura Bomba Pozo 2 "Pedro Saavedra"

Con esta fecha se quemó el transformador y el motor de 30 hp del pozo Pedro Saavedra procediéndose a instalar el motor nuevo de 40 hp originalmente adquirido para el Pozo 3 "Coruco Díaz". Se consiguió un transformador en calidad de préstamo, mismo que sigue operando a la fecha. El costo de reparación del transformador dañado asciende a $ 33,000.00. Fue necesario demoler la barda con el fin de posicionar la grúa para las maniobras por ser esta de mayores dimensiones que las anteriormente utilizadas.

Costo motor	$ 40,166.16
Costo maniobras grúa	$ 6,960.00
Costo demolición y reparación muro	$ 2,500.00

16 de mayo 2014.
Inicio programa de desazolve con apoyo de equipo CONAGUA

Con esta fecha dieron inicio los trabajos de desazolve del alcantarillado de Zacatepec habiéndose dado servicio a un total de 10,596 m de drenaje.
La acción fue coordinada por Protección Civil Municipal, Obras Públicas y el Sistema de Conservación Agua Potable y Saneamiento de Zacatepec contando con el apoyo de un camión hidroneumático Aqua Tech y personal especializado de CONAGUA.
El apoyo municipal consistió en proveer de combustible al vehículo, así como la logística y el apoyo de mano de obra para las maniobras.
El costo comercial por la contratación de un servicio de este tipo es de alrededor de $ 230,000.00 ($ 18,000.00/día) habiéndose desembolsado por parte de la tesorería aproximadamente $ 4,000.00 para el diesel.

Banderazo de arranque

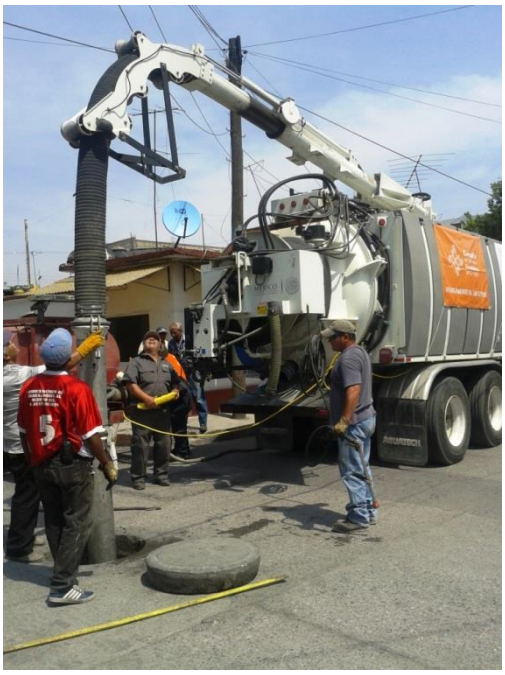

Maniobras de desazolve

Camión hidroneumático Aqua Tech

Maniobras

PROGRAMA DE DESAZOLVE DE DRENAJE DEL MUNICIPIO DE ZACATEPEC, MORELOS CON CAMIÓN HIDRONEUMÁTICO PROPIEDAD DE LA COMISIÓN NACIONAL DEL AGUA

COLONIA	CALLE	m	PROGRAMA DE TRABAJO - DÍA											
			1	2	3	4	5	6	7	8	9	10	11	12
LÁZARO CÁRDENAS	Xicoténcatl	350												
	El Dorado	180												
	Ingenio el Potrero	320	850											
	Cuautotolapan	650												
	Ingenio Atencingo	300		950										
	Navolato	90												
PLUTARCO E. CALLES	Plutarco E. Calles	238												
	Emiliano Zapata	135												
	24 de Febrero	260												
	Guadalupe Victoria	125			848									
	Venustiano C. Par. Av. Canal	70												
	16 de Sept.	160												
TETELPA	Vicente Guerrero	618				848								
	Las Flores	280												
	Morelos	400												
	Matamoros	100					780							
	Miguel Hidalgo	390												
BENITO JUÁREZ	Valentín G. Farías	420						810						
	Guillermo Prieto	380												
	José M. Mata	240												
	Vía Central	250							870					
	Ponciano Arriaga	265												
CENTRO	Matamoros	150												
	Efrén Mancilla	200												
	Lorenzo Vázquez	180								795				
	Francisco Sarabia	250												
M. ALEMÁN - PLANDE AYALA	Otilio Montaño	480												
	Antonio Barona	80									810			
	Ignacio Maya	250												
	Lorenzo Vázquez	180												
	Pedro Amaro	100												
	Amador Salazar	160												
	Celerino Manzanares	200										890		
	Gildardo Magaña	360		360										
	SUMA	**8811**												

COLONIA	CALLE	m	PROGRAMA DE TRABAJO - DÍA											
			1	2	3	4	5	6	7	8	9	10	12	13
GALEANA CENTRO	Cda. San Cristóbal	120												
	Priv. Gabriel Tepepa	60												
GUADALUPE VICTORIA	Hornos	280												
	Abasolo	65												
	Aldama	150												
LÁZARO CÁRDENAS BÓBEDAS	Jiquilpan	80												
	Michoacán	150											905	
	Principal	280												
ALIANZA		600												880
	SUMA	**1785**												
	TOTAL m	**10,586**												

Junio 2014.
Inicia el cambio de líneas agua potable, drenaje pluvial y drenaje sanitario en el Primer Cuadro de Zacatepec.

Obra por un total de $ 7,270.159.54 financiada con fondos federales CONAGUA APAZU por $ 4,652,902.11 y estatales FAFEF por $ 2,617,257.43
El SCAPSZ brinda el apoyo logístico y con personal para la reparación de tubería principal y tomas domiciliaras dañadas durante los trabajos así como para la conexión de tomas nuevas cuando así se requiera para agilizar la obra.

Excavación Calle Ingenio Sanalona

Excavación Calle Ingenio Sanalona

Construcción pozos de visita

Apoyo del personal del SCAPSZ en la reparación de tubería hidráulica dañada durante las obras de construcción del Estadio "Coruco Díaz" y la instalación de ductos subterráneos de la CFE.

Con el fin de agilizar el restablecimiento del servicio de agua potable a los usuarios de Zacatepec se presta apoyo cotidianamente reparando las roturas de tuberías de conducción y tomas domiciliarias provocadas por las obras constructivas del Primer Cuadro.

JCB

26 de junio 2014.
Reconstrucción de drenaje pluvial en la Calle Morelos (Tetelpa)

El colapso del tubo de drenaje pluvial de la Calle Morelos a la altura del puente del rastro requirió la reconstrucción del mismo para lo cual se utilizó un tramo de tubo de 12" del inventario del SCAPSZ requiriéndose de 5 horas para la ejecución de la obra.

Excavación para instalación del tubo nuevo

Maniobras de instalación

REUNIONES Y TRÁMITES.

CONAGUA

1.- Trámites para la regularización del pozo ubicado en la Calle Cedros No. 10 Col. Arboledas cedido al municipio para el servicio de agua potable a la Col. Arboledas y parte de la Vicente Guerrero, lo que permitirá mejorar el servicio a dichas colonias además de la Col. Buenavista. Originalmente se nos indicó por CONAGUA que sería una reasignación de volúmenes afectando el caudal asignado a otros pozos del municipio ante lo cual se optó por solicitar un título de asignación nuevo exclusivo para este pozo.

2.- Capacitación ante la nueva Ley de Coordinación Fiscal mediante la cual se puede beneficiar al Municipio eliminando adeudos de 2013 y anteriores al adherirse a dicha ley; será necesario que se autorice por cabildo la garantía de pago de derechos por descargas de aguas residuales y aprovechamiento de aguas nacionales, afectando las participaciones federales al propio municipio en caso de falta de pago oportuno de dichos derechos.

3.- Elaboración y revisión de información Básica de los Prestadores de Servicios de Agua Potable, Alcantarillado y Saneamiento 3013.

COMISIÓN ESTATAL DEL AGUA

1.- Acompañamiento en la revisión del proyecto de cambio de líneas de agua potable y de drenajes hidráulico y sanitario en el Primer Cuadro de Zacatepec. Dicho proyecto fue revisado por la CEA. La obra fue adjudicada a la "Constructora Travesa, S.A. de C.V."

2.- Coordinación con la Subsecretaría de Agua Potable y Saneamiento para lo relacionado a la operación de la planta tratadora de aguas residuales (apoyos, análisis físico-químicos, derechos a CONAGUA)

COMITÉ COLONIAS UNIDAS EL MIRADOR

Reuniones para buscar solución al problema de escasez y distribución de agua potable en las Colonias Independencia, Mirador y Benito Juárez.

Participan: Comité de Colonias Unidas del Mirador, Ayudantes Municipales de las Cols. Benito Juárez, Independencia, E. Zapata y El Mirador, Sistema Operador de Agua Potable de Tlaltizapán y Sistema de Conservación Agua Potable y Saneamiento de Zacatepec.
Se propone solución por etapas iniciando por la Colonia Independencia Calles Pedro Salazar, Hernán Cortez, Guadalupe Victoria, E. Zapata, Allende, Abasolo y Aldama pasando los aproximadamente 80 usuarios al padrón del SCAPSZ. Se requiere una línea de conducción de 2.5" de 375 m de longitud así como las válvulas y conexiones necesarias. De momento el proyecto está detenido ante la carga de trabajo de ambos organismos operadores y la no disponibilidad del recurso financiero. El suministro de agua potable provendría del Pozo Poza Honda que cuenta con la capacidad necesaria.

VARIOS.

IMIPE
De acuerdo a la notificación del IMIPE recibida con fecha 20 de junio, el SCAPSZ alcanzó un promedio de 95.2% en la última evaluación (abril) respecto a los Lineamientos y Criterios para el Cumplimiento de las Obligaciones de Transparencia.

SECRETARÍA DE SALUD. COORDINACIÓN DE PROTECCIÓN SANITARIA
El SCAPSZ ocupa los primeros lugares en el Estado de Morelos en cumplimiento a los estándares establecidos para la cloración del agua potable.

CONCENTRADO DE ACTIVIDADES COTIDIANAS 2º. TRIMESTRE 2014

ACTIVIDADES	TOTAL
Fugas en la calle	153
Desazolve de drenaje	39
Cortes de pavimento	4
Reconexión de servicio	60
Tomas tapadas	31
Tomas clandestinas	3
Varios (pavimentar, cambio de toma, cambio de material, verificación de fuga, limpieza área-pozo, tirar polvillo, apoyo vactor, entre otros).	84
Reparación válvula de control	1
Instalación de toma nueva	24
Cancelación de servicio por desperdicio, adeudo de agua, o temporal.	39
Reparación de tubo14, 12, 8,3", 2 ½",2	22
Repartir cloro a pozos	9
TOTAL DE ACTIVIDADES	**472**

J.E.B.K.
Julio 2014.