



DIARIO OFICIAL DE LA FEDERACION

ORGANO DEL GOBIERNO CONSTITUCIONAL DE LOS ESTADOS UNIDOS MEXICANOS

Tomo DCCXXIII No. 14 México, D.F., miércoles 18 de diciembre de 2013

EDICION VESPERTINA

CONTENIDO

Secretaría de Agricultura, Ganadería,

Desarrollo Rural, Pesca y Alimentación

Indice en página 112

PODER EJECUTIVO
SECRETARIA DE AGRICULTURA, GANADERIA,
DESARROLLO RURAL, PESCA Y ALIMENTACION

ACUERDO por el que se da a conocer las Reglas de Operación del Programa de Innovación, Investigación, Desarrollo Tecnológico y Educación (PIDETEC), de la Secretaría de Agricultura, Ganadería, Desarrollo Rural, Pesca y Alimentación.

Al margen un sello con el Escudo Nacional, que dice: Estados Unidos Mexicanos.- Secretaría de Agricultura, Ganadería, Desarrollo Rural, Pesca y Alimentación.

ENRIQUE MARTÍNEZ Y MARTÍNEZ, Secretario de Agricultura, Ganadería, Desarrollo Rural, Pesca y Alimentación, con fundamento en los artículos Art. 25 Párrafo 5 y 28 último párrafo de la Constitución Política de los Estados Unidos Mexicanos, 9o., 26 y 35 fracción XXII de la Ley Orgánica de la Administración Pública Federal; 4o. de la Ley Federal de Procedimiento Administrativo; 9o. y 12 de la Ley de Planeación; 75 y 77 de la Ley Federal de Presupuesto y Responsabilidad Hacendaria y 176 de su Reglamento; 7o., 8o., 22 fracción IX inciso a), 32, fracciones I, II, IV, IX, y XIII, 54, 55, 56, 58, 59, 60, 61, 72, 80, 86, 87, 124, 140, 164, 178, 190 fracción I y 191 de la Ley de Desarrollo Rural Sustentable; 1o., 2o., 3o., 5o. fracción XXII, y 21 del Reglamento Interior de la Secretaría de Agricultura, Ganadería, Desarrollo Rural, Pesca y Alimentación; 29, Transitorio Segundo y Anexo 10 del Presupuesto de Egresos de la Federación para el Ejercicio Fiscal 2014, y 176 de su Reglamento, y

CONSIDERANDO

Que la Constitución Política de los Estados Unidos Mexicanos establece en su artículo 25 que corresponde al Estado la rectoría del desarrollo nacional para garantizar que éste sea integral y sustentable, que fortalezca la Soberanía de la Nación y su régimen democrático y que, mediante el fomento del crecimiento económico y el empleo y una más justa distribución del ingreso y la riqueza, permita el pleno ejercicio de la libertad y la dignidad de los individuos, grupos y clases sociales;

Que la igualdad de oportunidades es fundamental para impulsar un México Próspero, por lo que es necesario elevar la productividad del país como medio para incrementar el crecimiento potencial de la economía y así el bienestar de las familias, y uno de los propósitos del Gobierno de la República es generar una sociedad de derechos que logre la inclusión de todos los sectores sociales y reducir los altos niveles de desigualdad, con base en lo estipulado en el Pacto por México;

Que conforme a lo establecido en el Decreto por el que se establece el Sistema Nacional para la Cruzada Contra el Hambre, publicado en el Diario Oficial de la Federación (DOF) el 22 de enero de 2013, el Gobierno de la República debe dar resultados en el corto plazo para garantizar a la población el derecho a una alimentación nutritiva, suficiente y de calidad, a través de acciones coordinadas, eficaces, eficientes, y transparentes con un alto contenido de participación social, por lo que las dependencias y entidades de la Administración Pública Federal realizarán las acciones necesarias para el cumplimiento del citado Decreto conforme a las disposiciones jurídicas aplicables;

Que el Plan Nacional de Desarrollo 2013-2018, publicado en el Diario Oficial de la Federación de fecha 20 de mayo de 2013, reconoce que “el campo es un sector estratégico, a causa de su potencial para reducir la pobreza e incidir sobre el desarrollo regional”, y que “la capitalización del sector debe ser fortalecida” por lo que establece como una de las cinco metas nacionales, un México Próspero que promueva el crecimiento sostenido de la productividad en un clima de estabilidad económica y mediante la generación de igualdad de oportunidades, considerando que una infraestructura adecuada y el acceso a insumos estratégicos fomentan la competencia y permiten mayores flujos de capital y conocimiento hacia individuos y empresas con el mayor potencial para aprovecharlo, asimismo, busca proveer condiciones favorables para el desarrollo económico, a través de una regulación que permita una sana competencia entre las empresas y el diseño de una política moderna de fomento económico enfocada a generar innovación y crecimiento en sectores estratégicos;

Que el Plan Nacional de Desarrollo 2013-2018 también establece dentro de la Meta 4. México Próspero, el Objetivo 4.10. Construir un sector agropecuario y pesquero productivo que garantice la seguridad alimentaria del país, el cual esta canalizado en 5 Estrategias: Impulsar la productividad en el sector agroalimentario mediante la inversión en el desarrollo de capital físico, humano y tecnológico, el aprovechamiento sustentable de los recursos naturales del país con, entre otras, las siguientes Líneas de Acción: establecer instrumentos para rescatar, preservar y potenciar los recursos genéticos y aprovechar el desarrollo de la biotecnología, cuidando el medio ambiente y la salud humana, así como los modelos de asociación que generen economías de escala y mayor valor agregado de los productores del sector agroalimentario, promover mayor certidumbre en la actividad agroalimentaria mediante mecanismos de administración de riesgo, y modernizar el marco normativo e institucional para impulsar un sector agroalimentario productivo y competitivo;

Que el artículo 36 Fracción I, del mismo Decreto, ordena políticas públicas orientadas a incrementar la producción, productividad y la competitividad agroalimentaria y pesquera del país, dando prioridad a las zonas de alta y muy alta marginación y a poblaciones indígenas y que el presupuesto se oriente a prioritariamente hacia las pequeñas unidades de producción; y de igual forma, la Fracción III, inciso c) y g) del mismo Decreto, establece como prioridades, entre otras, las de Apoyar a los productores para que apliquen las innovaciones y desarrollos tecnológicos disponibles y fortalezca su vinculación con los centros de investigación, así como la transferencia de tecnología del país y contribuir a la sustentabilidad de las actividades agropecuarias, pesqueras y acuícolas en lo referente a los recursos genéticos.

Que la tendencia mundial y la situación actual nacional plantean importantes desafíos en materia social y de productividad agroalimentaria; que obligan a los actores del campo mexicano a emprender un cambio de paradigma en su concepción y aplicación de la investigación, innovación, desarrollo tecnológico y educación; a efecto de que la aplicación de tales recursos y herramientas estratégicas, constituyan el motor que propicie una nueva época del desarrollo agropecuario y pesquero del país, y que contribuyan a la seguridad alimentaria y el bienestar de todas las mexicanas y mexicanos.

Que en conformidad con la Fracción IV del Artículo 8, Fracción V del Artículo 17, Artículo 30 y Fracción VII del Artículo 36 del Decreto de Presupuesto de Egresos de la Federación para el Ejercicio Fiscal 2014, sus Anexos 10 y 10.1, se establecen los criterios generales para la aportación y aplicación a que deberán sujetarse las reglas de operación de los programas federales y en el anexo 24 del propio Decreto se enlistan los programas federales sujetos a reglas de operación;

Que las presentes Reglas de Operación, continúan privilegiando el gasto en bienes públicos, por su mayor impacto en productividad y eficiencia de los productores del sector agropecuario, pesquero y acuícola, sin dejar de apoyar la inversión privada;

Que la estructura programática de la Secretaría de Agricultura, Ganadería, Desarrollo Rural, Pesca y Alimentación, aprobada para 2014, incluye el Programa de Innovación, Investigación, Desarrollo Tecnológico y Educación;

Que en el segundo párrafo del artículo 77 de la Ley Federal de Presupuesto y Responsabilidad Hacendaria se apunta que las dependencias, las entidades a través de sus respectivas dependencias coordinadoras de sector o, en su caso, las entidades no coordinadas serán responsables de emitir las reglas de operación de los programas que inicien su operación en el ejercicio fiscal siguiente o, en su caso, las modificaciones a aquellas que continúen vigentes; y

Que a los programas sujetos a reglas de operación se les adicionarán otros ejes de política pública, para coadyuvar al impulso de los mercados y a perfeccionar la información disponible para el sector; por lo que he tenido a bien expedir el siguiente:

ACUERDO POR EL QUE SE DA A CONOCER LAS REGLAS DE OPERACIÓN DEL PROGRAMA DE INNOVACIÓN, INVESTIGACIÓN, DESARROLLO TECNOLÓGICO Y EDUCACIÓN (PIDETEC), DE LA SECRETARÍA DE AGRICULTURA, GANADERÍA, DESARROLLO RURAL, PESCA Y ALIMENTACIÓN

CONTENIDO

TÍTULO I. Disposiciones Generales

Capítulo I Del objeto del programa

Capítulo II Lineamientos Generales

TÍTULO II. De los Componentes

Capítulo I Del Componente Innovación para el Desarrollo Tecnológico Aplicado (IDETEC)

Capítulo II Del Componente Minería social

Capítulo III Del Componente Innovación y Transferencia Tecnológica Ganadera

Capítulo IV Del Componente Recursos Genéticos Acuícolas

Capítulo V Del Componente Recursos Genéticos Agrícolas

Capítulo VI Del Componente Recursos Zoogenéticos

TÍTULO III Mecánica Operativa

Capítulo I Del Procedimiento Operativo

TITULO IV Disposiciones complementarias

Capítulo I De los Derechos, obligaciones y exclusiones

Capítulo II De la Auditoría

Capítulo III Del Gasto de Operación

Capítulo IV De la Evaluación, Seguimiento y Supervisión

Capítulo V De la Transparencia, Difusión y Rendición de Cuentas

Capítulo VI De la Equidad y Género

Capítulo VII De la Coordinación Institucional

Capítulo VIII De las Sanciones, Quejas y denuncias

TRANSITORIOS

Anexo I. Solicitud Única de Apoyo de los Componentes del Programa de Innovación, Investigación, Desarrollo Tecnológico y Educación (PIDETEC)

Anexo II. Requisitos Específicos de los Componentes del Programa de Innovación, Investigación, Desarrollo Tecnológico y Educación (PIDETEC)

Anexo III. Relación de Integrantes para Personas Morales

Anexo IV. Guion para la Elaboración de Proyectos Simplificados y Completos del PIDETEC

Anexo V. Diagrama para la Obtención de Incentivos

TITULO I**Disposiciones Generales****Capítulo I****Del objeto del programa**

Artículo 1. El presente Acuerdo tiene por objeto establecer las Reglas de Operación para la aplicación del Programa de Innovación, Investigación, Desarrollo Tecnológico y Educación (PIDETEC), el cual está integrado por los siguientes componentes:

- I. Innovación para el Desarrollo Tecnológico Aplicado (IDETEC).
- II. Minería Social.
- III. Innovación y Transferencia de Tecnología Ganadera.
- IV. Recursos Genéticos Acuícolas.
- V. Recursos Genéticos Agrícolas.
- VI. Recursos Zoogenéticos.

El programa y sus componentes incluidos en las presentes Reglas de Operación están sujetos al presupuesto autorizado en el Presupuesto de Egresos de la Federación para el año fiscal correspondiente, y se sumarán a la perspectiva transversal del Programa Especial Concurrente para el Desarrollo Rural Sustentable, con el fin de Impulsar la productividad en el sector agroalimentario, observando las prioridades que establece el Plan Nacional de Desarrollo 2013-2018.

La interpretación para efectos administrativos de las disposiciones contenidas en el presente Acuerdo, así como la resolución de los asuntos no previstos en éstas, serán facultad de la Secretaría a través de la Unidad Responsable correspondiente en los términos de las disposiciones aplicables.

Artículo 2. El objetivo general del Programa es contribuir a incrementar la productividad del sector agroalimentario, mediante el apoyo a la inversión en innovación y desarrollo tecnológico aplicado que se genere con la investigación.

Artículo 3. El objetivo específico del Programa es incrementar el porcentaje de productores (as) agropecuarios y pesqueros que aplican innovaciones tecnológicas desarrolladas a través de la investigación.

Artículo 4. Para efectos y aplicación del programa y sus componentes contenidos en las presentes Reglas de Operación, se entenderá por:

- I. **Actividades agropecuarias.-** Procesos productivos primarios basados en recursos naturales renovables: agricultura, ganadería, silvicultura, acuicultura y pesca;
- II. **Agente Técnico.-** Persona moral con personalidad jurídica propia, vinculada con el fomento y desarrollo del sector agroalimentario, designada por la Unidad Responsable, para apoyar la ejecución de actividades del Programa, mediante la suscripción de los instrumentos jurídicos normativos;

- III. **Agostadero.-** Superficie que utilizan las unidades de producción ganadera para pastoreo con vegetación natural o inducida;
- IV. **Beneficiario.-** Personas físicas, mujeres y hombres, o persona moral que recibe el incentivo;
- V. **Beneficiario suplente.-** Cónyuge, concubina (o), hijas (os) o parientes en primer grado en línea ascendente del beneficiario (a) titular, designado (s) en su solicitud de inscripción al PIDETEC y sus componentes, para obtener el pago por única vez, en caso de su fallecimiento (no aplica para personas morales ni grupos);
- VI. **CADER.-** Centro de Apoyo al Desarrollo Rural de la Secretaría;
- VII. **CGG.-** Coordinación General de Ganadería;
- VIII. **Componente.-** Se refiere a los diversos incentivos que otorga el Programa denominados como sigue: Innovación para el Desarrollo Tecnológico Aplicado; Minería social; Innovación y Transferencia de Tecnología Ganadera; Recursos Genéticos Acuícolas; Recursos Genéticos Agrícolas; Recursos Zoogenéticos;
- IX. **CONAPESCA.-** Comisión Nacional de Acuicultura y Pesca;
- X. **Convenio.-** Acuerdo de voluntades entre dos o más partes para crear, transferir, modificar o extinguir obligaciones;
- XI. **Convocatoria.-** Documento a través del cual se invita a productoras y productores a participar de los beneficios del Programa de Innovación, Investigación, Desarrollo Tecnológico y Educación y sus componentes, indicando las fechas de apertura y cierre de ventanilla y los requisitos a cumplir;
- XII. **Cultivos Biotecnológicos Públicos Nacionales.-** Es aquel cultivo agrícola o agroindustrial que ha sido desarrollado por instituciones de investigación públicas nacionales mediante técnicas de biotecnología moderna, que pretenden resolver una problemática nacional y está enfocado para mejorar la productividad y competitividad de productoras y productores nacionales;
- XIII. **CURP.-** Clave Única de Registro de Población, documento expedido por la Secretaría de Gobernación;
- XIV. **DDR.-** Distritos de Desarrollo Rural de la Secretaría;
- XV. **Delegación.-** Delegación Federal de la SAGARPA en cada uno de los Estados, en el Distrito Federal y de la Región Lagunera;
- XVI. **Desarrollo Tecnológico.-** Proceso de cambio o transformación que resuelve una problemática del sector agroalimentario y por consecuencia, mejora y hace más eficiente un proceso productivo;
- XVII. **DOF.-** Diario Oficial de la Federación;
- XVIII. **Instancia Ejecutora.-** Unidad administrativa de la estructura central de la Secretaría, los órganos administrativos desconcentrados y/o descentralizados, las Entidades Federativas e Instancias Auxiliares designadas por la Unidad Responsable, a los que se le otorga la responsabilidad de operar los componentes que forman parte de estas Reglas; por lo que asume todas las responsabilidades que implica el ejercicio de los recursos públicos federales;
- XIX. **Identificación oficial.-** Documentos con los que una persona física puede acreditar su identidad; para los efectos de estas Reglas de Operación los documentos aceptables son: la Credencial para Votar expedida por el Instituto Federal Electoral, el Pasaporte vigente, la Cartilla del Servicio Militar Nacional o la cédula profesional;
- XX. **Incentivo.-** Son los subsidios asignados mediante recursos federales previstos en el Presupuesto de Egresos de la Federación, que a través de la Secretaría se otorgan a los diferentes sectores del ramo, a las entidades federativas o municipios para fomentar el desarrollo de actividades sociales o económicas prioritarias en el sector;
- XXI. **Innovación.-** Cambio sustantivo que incluye la introducción de nuevos productos y procesos productivos, la apertura de nuevos mercados, el desarrollo de nuevas fuentes de oferta, y la conformación de nuevas formas de organización, entre otros;
- XXII. **Instancia Dispensadora de Recursos.-** Instancias auxiliares relacionadas con el sector que se designen por la Unidad Responsable para dispersar incentivos;
- XXIII. **Instancia Ejecutora de Gastos Asociados a la Operación.-** Instancias auxiliares relacionadas con el sector que se designen por la Unidad Responsable para aplicar gastos asociados;

- XXIV. **LFPRH:** Ley Federal de Presupuesto y Responsabilidad Hacendaria;
- XXV. **Material genético.-** Sementales, vientres, semen, embriones, de las distintas especies pecuarias, incluyendo abejas reina y núcleo de abejas;
- XXVI. **OCIMA.-** Organismo de Certificación de Implementos y Maquinaria Agrícola;
- XXVII. **PDI.-** Programa de Desarrollo Institucional en Delegaciones, Distritos de Desarrollo Rural y Centro de Apoyo al Desarrollo Rural;
- XXVIII. **PEF-** Decreto de Presupuesto de Egresos de la Federación para el ejercicio fiscal 2014;
- XXIX. **PGN.-** Padrón Ganadero Nacional;
- XXX. **PIDETEC.-** Programa de Innovación, Investigación, Desarrollo Tecnológico y Educación;
- XXXI. **Polo de Desarrollo.-** Agrupación de comunidades y localidades que conforman una región con atributos físicos y socioeconómicos similares, donde las (los) productoras (es) comparten infraestructura actual o potencial y que por lo tanto pueden ser atendidas como una unidad integral, para fomentar la productividad, propiciar la asociatividad, consolidar la adquisición y aplicación eficiente de insumos, la comercialización de cosechas y en general, para focalizar en forma ordenada apoyos de la Secretaría y del Programa Especial Concurrente, a fin de impulsar el desarrollo económico de las familias que habitan la región que conforma el polo de desarrollo;
- XXXII. **Pradera.-** Superficie de vegetación inducida mediante siembra que es utilizada en la producción animal. Sembradas generalmente con gramíneas o leguminosas y sus asociaciones;
- XXXIII. **Programa.-** Programa de Innovación, Investigación, Desarrollo Tecnológico y Educación;
- XXXIV. **Proyecto.-** Documento mediante el cual los solicitantes integran la información indicada en el Anexo IV, denominado "Guion para la elaboración de proyectos simplificados y completos del PIDETEC";
- XXXV. **Proyecto de Impacto Local.-** el que atiende demandas para solucionar problemas en áreas geográficas específicas con características comunes, al interior de una Entidad Federativa, preferentemente a nivel de CADER o DDR;
- XXXVI. **Proyecto de Impacto Nacional.-** el que atiende demandas para solucionar problemas, definidas por el mismo sector en el ámbito nacional o definido como una política pública prioritaria por el Gobierno Federal;
- XXXVII. **Proyecto de Impacto Regional.-** el que atiende demandas estratégicas requeridas para una región, entendiéndose como región la conformada por dos o más Entidades Federativas;
- XXXVIII. **Proyectos de Innovación y Transferencia de Tecnología.-** aquellos que garantizan un cambio sustantivo mediante el uso de nuevos insumos, maquinarias, equipos y en general cualquier tecnología incorporada a los procesos productivos del sector agroalimentario;
- XXXIX. **Proyecto Estratégico.-** los que tienen como objetivo propiciar la interacción del conocimiento local y el conocimiento científico para la modernización de las actividades del sector agroalimentario;
- XL. **Reglas.-** Son un conjunto de disposiciones que precisan la forma de operar el presente programa, con el propósito de lograr los niveles esperados de eficacia, eficiencia, equidad y transparencia;
- XLI. **RFC.-** Registro Federal de Contribuyentes;
- XLII. **SA.-** Subsecretaría de Agricultura;
- XLIII. **SDA.-** Secretaría de Desarrollo Agropecuario de los Estados o equivalentes;
- XLIV. **Secretaría.-** Secretaría de Agricultura, Ganadería, Desarrollo Rural, Pesca y Alimentación;
- XLV. **Sector Agroalimentario.-** Lo integra el conjunto de actividades agrícolas, pecuarias, silvícolas, acuícolas, pesqueras, minería y la agroindustria o industrial agroalimentario;
- XLVI. **SHCP.-** Secretaría de Hacienda y Crédito Público;
- XLVII. **Sistema Producto.-** El conjunto de elementos y agentes concurrentes de los procesos productivos de los productos agropecuarios, pesqueros y acuícolas, incluidos el abastecimiento de equipo técnico, insumos productivos, recursos financieros, la producción primaria, acopio, transformación, distribución y comercialización;
- XLVIII. **SURI.-** Sistema Único de Registro de Información;

- XLIX. **Sustentable.-** Característica o condición que se adquiere a partir del aprovechamiento racional y manejo apropiado de los recursos naturales utilizados en la producción, de manera que no se comprometa la satisfacción de las necesidades de las generaciones futuras;
- L. **TESOFE.-** Tesorería de la Federación;
- LI. **Unidad Responsable.-** Entidad o unidad administrativa de la Secretaría, incluidos los órganos administrativos desconcentrados, que es responsable de la interpretación para efectos administrativos de las Reglas de Operación del Programa;
- LII. **Unidad Técnica Auxiliar.-** Grupo de personal capacitado para evaluar y emitir pre-dictámenes;
- LIII. **UPA.-** Unidad de Producción Agrícola;
- LIV. **UPP.-** Unidad de Producción Pecuaria;
- LV. **Ventanilla.-** Lugar donde se presentan las solicitudes para acceder a los incentivos del Programa definidas por la Unidad Responsable a través de la Instancia Ejecutora, y
- LVI. **Vientre.-** Hembras de las diferentes especies pecuarias en condición reproductiva

Artículo 5. La población objetivo son personas físicas o personas morales, que realizan actividades en el sector agroalimentario y que mejoran su productividad a través de la aplicación de innovaciones, desarrollos tecnológicos y biotecnológicos, incluyendo las actividades de conservación, caracterización, evaluación, validación, mejoramiento, manejo, reproducción y aprovechamiento de los recursos genéticos agrícolas, pecuarios, pesqueros y acuícolas, así como, el aprovechamiento integral de recursos (minería social), a nivel nacional.

Artículo 6. La cobertura para la aplicación del presente programa es nacional.

Capítulo II

Lineamientos Generales

Artículo 7. La población Objetivo interesada en recibir incentivos de cualquiera de los componentes del Programa de Innovación, Investigación, Desarrollo Tecnológico y Educación, podrá presentar su solicitud en las ventanillas y plazos definidos para el efecto, utilizando en su caso el Formato Único de Solicitud de Incentivos que se incluye en las presentes Reglas de Operación como Anexo I.

Artículo 8. Serán elegibles para obtener los apoyos de este programa y sus componentes, el solicitante que cumpla con los siguientes requisitos generales, y en su caso, los que especifique cada Componente:

I. Requisitos Generales:

a) Para personas físicas:

1. Solicitud de Incentivos en el Formato Único de solicitud (Anexo I)
2. Identificación oficial, en la que el nombre coincida con el registrado en la CURP;
3. CURP;
4. Registro Federal de Contribuyentes (RFC), en su caso;
5. Comprobante de domicilio del solicitante, y
6. Acreditar, en su caso, la propiedad o posesión del (predio) o (lugar donde se instalará el Proyecto), mediante el acto jurídico que corresponda, con las formalidades que exija la Ley.

b) En caso de que la persona física esté representada, el representante, tutor (en caso de ser menor de edad) o apoderado legal deberá cumplir con los siguientes requisitos:

1. Poder o Carta poder para gestión de incentivos (certificada o avalada por un Notario);
2. Identificación oficial;
3. CURP, y
4. Comprobante de domicilio (actualizado).

c) Para personas morales:

1. Solicitud de Incentivos en el Formato Único de solicitud (Anexo I)
2. Acta constitutiva y, en su caso, el instrumento notarial donde consten las modificaciones a ésta y/o sus estatutos;
3. RFC;

4. Comprobante de domicilio fiscal, con una vigencia no mayor a tres meses anteriores a la fecha de solicitud;
5. Acta notariada de la instancia facultada para nombrar a las autoridades o donde conste el poder para actos de administración.
6. Identificación oficial del representante legal;
7. CURP del representante legal, y
8. Acreditar, en su caso, la propiedad o posesión del (predio) o (lugar donde se instalará el Proyecto), mediante el acto jurídico que corresponda, con las formalidades que exija la Ley.

Los productores/as de comunidades indígenas podrán, en su caso acreditar la legal posesión del predio con el documento expedido por la instancia competente y en su caso, conforme a usos y costumbres.

Con excepción de la solicitud de incentivo que se entrega en original, se presentará original con fines de cotejo y copia simple del resto de documentos.

II. Criterios Generales de Selección de los beneficiarios:

- a) Presentar solicitud única de apoyo y en su caso presentar adicionalmente el proyecto conforme al Anexo IV de las Reglas;
- b) Cumplir con los requisitos aplicables a cada componente, y
- c) En función de lo anterior la Instancia Ejecutora aplicará el procedimiento de selección de beneficiarios establecido en el Artículo 10 de las Reglas.

Artículo 9. Los requisitos específicos (**Anexo II**), para acceder a cada uno de los componentes son:

I. Innovación para el Desarrollo Tecnológico Aplicado (IDETEC).

- a) Si la solicitud de apoyo es de hasta 100 mil pesos, sólo requerirá presentar la Solicitud Única de Apoyo descrita en el **Anexo I** de las Reglas.
- b) Si la solicitud de apoyo es mayor a 100 mil pesos y hasta un millón de pesos, deberán presentar, adicionalmente a la Solicitud Única de Apoyo (**Anexo I**), un proyecto simplificado conforme al **Anexo IV** de estas Reglas.
- c) Si la solicitud de apoyo es mayor a un millón de pesos, adicionalmente a la Solicitud Única de Apoyo (**Anexo I**), deberá presentar proyecto completo conforme al **Anexo IV** de las Reglas; el proyecto deberá:
 1. Considerar actividades y soluciones que atiendan demandas, necesidades o problemas emergentes planteados por el sector productivo, público, privado o social y Comités de Sistema Producto.
 2. Estar avalado al menos por una institución y/o un Profesor Investigador integrante del Sistema Nacional de Investigadores (SNI) y/o del Registro Nacional de Instituciones y Empresas Científicas y Tecnológicas (RENIECYT), o estar reconocido por su productividad y/o desempeño en el Centro de Investigación o Institución de Educación Superior al que pertenezca.
 3. Contar con el respaldo de una instancia pública o privada - diferente al operador del proyecto - interesada en la promoción o apoyo a la investigación aplicada, validación o aplicación de las innovaciones tecnológicas disponibles y que garantice que el proyecto cuenta con el servicio o mercado asegurado de los productos a obtener.

Los proyectos considerados en los incisos b) y c) deberán destinar el 10% del apoyo total autorizado al acompañamiento técnico a cargo del centro de investigación o institución de educación superior que sea operador del proyecto.

II. Minería Social.

- a) Ser propietario, en su caso, de un predio con potencial de explotación mineral no metalífera localizado en una localidad de alta y muy alta marginación, y
- b) Presentar proyecto simplificado, conforme al **Anexo IV** de estas Reglas.

III. Innovación y Transferencia de Tecnología Ganadera.

- a) Proyecto de impacto regional o nacional debidamente acreditado por una institución especialista en la materia que corresponda y con el visto bueno de una organización nacional o regional de productores pecuarios de conformidad con el **Anexo IV** de las Reglas;
- b) Documento que acredite su registro actualizado en el Padrón Ganadero Nacional, y
- c) Para los apicultores, clave de identificación (ID) del programa de Rastreabilidad de la Miel ante SENASICA.

IV. Recursos Genéticos Acuícolas.

- a) Permiso o concesión de acuicultura vigente, en caso aplicable;
- b) Contar con los permisos, autorizaciones y concesiones necesarios para la operación del proyecto, emitidas por la CNA en materia de uso de aguas y por la SEMARNAT en materia ambiental;
- c) Presentar la Propuesta del proyecto a desarrollar. (conforme a **Anexo IV**);
- d) Documento que acredite la legal propiedad o posesión del predio, bien o inmueble donde está o estará ubicado el proyecto, debidamente protocolizado;
- e) Presentar carta de capacidades técnicas que describa y sustente con títulos profesionales y currículum, las capacidades del personal técnico operativo del proyecto, y
- f) Acreditar que se dispone de recursos complementarios, mediante avalúo de bienes relacionados con el proyecto, autorización de crédito bancario o de proveedores, o disposición líquida de recursos en una cuenta corriente bancaria a nombre del solicitante.

V. Recursos Genéticos Agrícolas.

- a) Proyecto completo, conforme al **Anexo IV** de las Reglas, que puede ser de reproducción, conservación y/o aprovechamiento sustentable que potencien los beneficios de los recursos fitogenéticos, con especial atención a los cultivos nativos prioritarios¹, básicos y/o estratégicos que sean de importancia estratégica nacional para la alimentación y la agricultura, incluyendo cultivos biotecnológicos públicos nacionales;
- b) Los (las) solicitantes, deben acreditar las capacidades del personal técnico científico (propio o de un centro de investigación o institución de educación superior) para coordinar o apoyar el desarrollo de las actividades del proyecto, y
- c) Los (las) solicitantes, también deben acreditar la relación de infraestructura con la que se cuenta: terrenos experimentales, laboratorios, contratos de compraventa, cartas de intención, entre otros documentos que comprueben la capacidad para ejecutarlo.

VI. Recursos Zoogenéticos.

- a) Proyecto de Recursos Zoogenéticos, conforme al **Anexo IV** de las Reglas.

Artículo 10. El procedimiento de selección, está determinado por las siguientes etapas:

- I. Entrega de la solicitud única de apoyo (**Anexo I**) en la ventanilla de atención con la totalidad de los documentos que correspondan;
- II. La Instancia Ejecutora emite documento de recepción;
- III. La Instancia Ejecutora analiza y dictamina la solicitud, conforme a las disposiciones de la Unidad Responsable alineadas al Plan Nacional de Desarrollo, Programa Sectorial y la promoción del desarrollo regional, y
- IV. La Instancia Ejecutora publica el listado de solicitudes autorizadas y no autorizadas en la misma ventanilla y en la página electrónica de la Secretaría.

Artículo 11. La fecha de apertura y cierre de ventanillas, será del 13 de enero al 18 de abril del 2014, o antes si se agota la suficiencia presupuestal de los Componentes.

Las ventanillas de atención serán establecidas por la Instancia Ejecutora y publicadas con anticipación en sus respectivas páginas electrónicas; así como en la página electrónica de la Secretaría.

¹ **Cultivos Nativos Prioritarios.**- Es aquel cultivo del cual México es centro de Origen y/o de diversidad genética, con importancia en la alimentación, agricultura, cultural y socioeconómicamente determinado por el Sistema Nacional de Recursos Fitogenéticos para la Agricultura y Alimentación de la Secretaría.

TITULO II**De los Componentes****Capítulo I****Del Componente Innovación para el Desarrollo Tecnológico Aplicado (IDETEC)**

Artículo 12. Las características y tipos de apoyos, son las siguientes:

| Concepto | Montos Máximos |
|--|---|
| a) Proyectos de Innovación y Transferencia de Tecnología que generen impacto local, regional o nacional. | Hasta \$30,000,000.00 (treinta millones de pesos 00/100 M.N.) por proyecto, incluido el pago de acompañamiento técnico, sin rebasar \$100,000.00 (cien mil pesos 00/100 M.N.) por productor (a) o por socio (a) de una persona moral. |
| b) Adquisición de maquinaria y equipo: | |
| I. Portátil: | Hasta \$15,000.00 (quince mil pesos 00/100 M.N.) por productor (a). |
| - Aspersoras motorizadas | |
| - Motocultores con transmisión de engranes y equipados, certificados por el OCIMA. | Hasta 50% del costo del equipo, sin rebasar \$50,000.00 (cincuenta mil pesos 00/100 M.N.) por equipo y productor (a). |
| II. Equipos e implementos para tractor | Hasta 50% del costo del equipo, sin rebasar \$75,000.00 (setenta y cinco mil pesos 00/100 M.N.) por equipo y productor (a). |
| III. Para agricultura de precisión | Hasta 50% del costo del equipo, sin rebasar \$100,000.00 (cien mil pesos 00/100 M.N.) por equipo y productor (a). |
| c) Reparación de tractores de hasta 100 Hp y modelo 2010 y hasta 1999; cuyo diagnóstico y costo de la reparación sea emitida por un Centro de Servicio que forme parte de la red de distribuidores publicada en la página electrónica de la Secretaría: | Hasta 50% del costo total de la reparación, sin rebasar \$50,000.00 (cincuenta mil pesos 00/100 M.N.) por tractor y productor (a). |
| - Reparación de: motor, | |
| - Reparación de ejes y adquisición de neumáticos, | |
| - Reparación de transmisión y/o sistema hidráulico. | |
| d) Otras tecnologías, equipos y/o maquinarias que atiendan estrategias y líneas de acción del Programa para Democratizar la Productividad (PDP) de la SHCP. | Hasta \$30,000.00 (treinta mil pesos 00/100 M.N.) por productor (a). |
| e) Premios a la Productividad | Se otorgarán incentivos por única vez a los productores del sector primario que se distingan por la aplicación de innovaciones y sus resultados productivos. |

Capítulo II**Del Componente Minería Social**

Artículo 13. Las características y tipos de apoyos, son las siguientes:

| Concepto | Montos Máximos |
|--|--|
| Proyectos para el aprovechamiento o elaboración de bienes de minerales no metalíferos y rocas, así como aprovechamiento integral de recursos en regiones con baja vocación agropecuaria. | Hasta el 50% del costo del proyecto, sin rebasar \$1,000,000.00 (Un millón de pesos 00/100 M.N.) por proyecto, incluido el pago de acompañamiento técnico. |

Capítulo III**Del Componente Innovación y Transferencia Tecnológica Ganadera**

Artículo 14. Los conceptos de apoyos, son los siguientes:

| Concepto | Montos Máximo |
|---|---|
| Proyectos de investigación, innovación y/o transferencia de tecnología pecuaria, de impacto nacional o regional, en los que podrán incluir maquinaria, equipos e instalaciones innovadoras, así como, acompañamiento técnico. | Hasta \$20,000,000.00 (veinte millones de pesos 00/100 M.N.) por persona moral. |
| Proyectos de innovación y/o transferencia de tecnología pecuaria de impacto regional o nacional. | Hasta \$20,000,000.00 (veinte millones de pesos 00/100 M.N.) por proyecto, sin rebasar \$100,000.00 (cien mil pesos 00/100 M.N.) por productor. |

Capítulo IV**Del Componente Recursos Genéticos Acuícolas**

Artículo 15. Los conceptos de apoyos, son los siguientes:

| Concepto | Montos Máximos |
|--|--|
| Caracterización, Certificación y Adquisición de líneas genéticas certificadas, de interés comercial. | Hasta \$1,000,000.00 (un millón de pesos 00/100 M.N.): a) 10% Asistencia Técnica especializada. b) 90% Caracterización, Certificación y/o Adquisición de reproductores. |
| Construcción y/o adecuación de infraestructura, instalaciones y equipamiento de laboratorios de producción de larvas, post-larvas, semillas, crías o juveniles de organismos acuáticos para el mejoramiento, manejo, reproducción y el uso sustentable de los recursos genéticos de importancia comercial. | Hasta el 50% del proyecto, sin rebasar \$5,000,000.00 (cinco millones de pesos 00/100 M.N.). a) 40% Infraestructura e instalaciones b) 25% Materiales y equipo. c) 10% Asistencia técnica. d) 25 % Adquisición de paquetes tecnológicos. |
| Manejo y preservación de productos sexuales de especies de importancia comercial, con fines de mantener bancos de genoma. | Hasta el 50% del proyecto, sin rebasar \$5,000,000.00 (cinco millones de pesos 00/100 M.N.). a) 70% Materiales y equipamiento b) 30% Asistencia técnica. |

Capítulo V**Del Componente Recursos Genéticos Agrícolas**

Artículo 16. Los conceptos de apoyos, son los siguientes:

| Concepto | Montos Máximos |
|--|--|
| Proyectos de conservación, caracterización, aprovechamiento y/o reproducción de cultivos nativos, básicos o estratégicos; y cultivos biotecnológicos públicos nacionales, entre otros. | Hasta \$5,000,000.00 (cinco millones de pesos 00/100 M.N.) por proyecto. |

Capítulo VI**Del Componente Recursos Zoogenéticos**

Artículo 17. Los conceptos de apoyos, son los siguientes:

| Concepto | Montos Máximos |
|---|---|
| Proyectos de conservación, caracterización, evaluación, promoción y utilización de los recursos genéticos de las diferentes especies y razas pecuarias. | Hasta \$20,000,000.00 (veinte millones de pesos 00/100 M.N.). |

TITULO III**Mecánica Operativa****Capítulo I****Del Procedimiento Operativo**

Artículo 18. Para el trámite del incentivo, en términos generales, se seguirá el procedimiento siguiente:

I. Los (as) solicitantes:

- a) Dentro de las fechas autorizadas de apertura y cierre de ventanillas de atención, en su caso, ingresa a la página <https://www.suri.sagarpa.gob.mx> y realiza el pre registro de su solicitud;
- b) En el mismo periodo, acude a la ventanilla de atención correspondiente y presenta, en su caso, copia del pre registro que le generó el sistema, así como los documentos solicitados en los requisitos generales y específicos del componente solicitado;
- c) La simple presentación de la solicitud ante las ventanillas de atención o el pre registro de la solicitud no crea derecho a obtener el apoyo solicitado, y
- d) Posteriormente acude a la ventanilla de atención para conocer el dictamen de su solicitud y en su caso realizar los trámites para el pago de su incentivo, previa comprobación.

II. La ventanilla:

- a) Recibe, en su caso, copia del pre registro y los documentos que acreditan el cumplimiento de requisitos anexos;
- b) Si le falta alguno(s) de los requisito(s) señalados en las presentes Reglas para el componente requerido, le hará saber al solicitante, antes de ingresar la solicitud que tendrá un plazo máximo de 10 días hábiles para completar su expediente, posterior a lo cual si no presenta la documentación faltante, se tendrá como no presentada la solicitud de apoyo;
- c) Una vez cotejados, el personal de la ventanilla de atención entregará inmediatamente los documentos originales proporcionados por los solicitantes, ingresará las solicitudes en el portal <https://www.suri.sagarpa.gob.mx> y entregará comprobante de registro a las (los) productoras (es), que deberá contener el folio de su registro y conservar para el seguimiento y conclusión de su trámite;
- d) Integra expediente y lo envía al área correspondiente para su dictaminación, y
- e) Publica la relación de solicitudes autorizadas y no autorizadas, conforme a las disposiciones de la Instancia Ejecutora.

III. La Instancia Ejecutora:

- a) Recibe expediente y verifica el cumplimiento de los criterios y requisitos correspondientes al componente solicitado;
- b) Deberá prevenir a las y los solicitantes, en caso de que la solicitud no cumpla alguno de los requisitos aplicables, mediante notificación al correo electrónico proporcionado, publicación en la ventanilla correspondiente y en su página electrónica, identificando el trámite por su número de folio y por una sola vez, para que subsane la omisión en un plazo no mayor de 10 días hábiles, contados a partir del día de la publicación, por lo que transcurrido el plazo sin que se desahogue la prevención se tendrá por no presentada la solicitud. Una vez que las y los solicitantes presenten completos los requisitos, se continuará con el trámite;
- c) Concluye la revisión y dictamen de las solicitudes de apoyo, a más tardar el 15 de mayo del año en curso, conforme a los criterios establecidos en cada componente;

- d) Autoriza las solicitudes de apoyo;
- e) Conforme a las disposiciones establecidas en el Plan Nacional de Desarrollo, Programa Sectorial y necesidades de promoción del desarrollo regional, todas ellas instruidas a la Instancia Ejecutora por la Unidad Responsable, éste deberá publicar el listado de solicitudes autorizadas y no autorizadas - con la justificación correspondiente en cumplimiento a lo establecido en el artículo 31, fracción II del PEF 2014 - en la misma ventanilla y en la página electrónica de la Secretaría, y
- f) Realiza los trámites correspondientes al pago del incentivo, previa comprobación por parte de las beneficiarias y beneficiarios.

IV. La Unidad Responsable:

- a) Determina, a más tardar el 15 de junio del año en curso, la publicación del listado de las solicitudes autorizadas y rechazadas en las ventanillas correspondientes y en la página electrónica de la Secretaría, y en su caso, en las páginas electrónicas de la Instancia Ejecutora, y
- b) Realiza las gestiones necesarias para el trámite de pago de las solicitudes de apoyo ante la instancia competente.

V. Entrega del incentivo o apoyo:

- a) Si la solicitud es autorizada por la Instancia Ejecutora, se realiza el pago del apoyo a las y los solicitantes o al proveedor por cuenta y orden del beneficiario, previa cesión de derechos; así como previa comprobación por parte de las y los beneficiarios;
- b) Con el objetivo de modernizar el pago de los apoyos, se realizarán las acciones necesarias para realizar los pagos mediante depósitos o transferencias bancarias, y
- c) La Instancia Ejecutora deberá integrar el archivo documental de las solicitudes de apoyo con la documentación que avale la entrega de los apoyos y conservarlo conforme a lo que indique la normatividad vigente.

TITULO IV

Disposiciones Complementarias

Capítulo I

De los Derechos, obligaciones y exclusiones

Artículo 19. Los que resulten beneficiarios de los incentivos, se sujetarán a los siguientes derechos y obligaciones:

- I. Son derechos de los beneficiarios(as):
 - a) Recibir asesoría gratuita por parte de la Unidad Responsable, las Delegaciones y/o Instancias Ejecutoras, respecto al programa y a sus respectivos componentes y a los procedimientos de selección;
 - b) Adquirir los bienes con el proveedor que elija libremente;
 - c) Interponer quejas y denuncias en los términos establecidos en el artículo 33 de las presentes reglas de operación, y
 - d) Ejercer los medios de defensa contra los actos y resoluciones emitidos por la Unidad Responsable y/o Instancias Ejecutoras en los términos establecidos en la Ley Federal de Procedimiento Administrativo.
- II. Son obligaciones de los beneficiarios(as):
 - a) Cumplir con los requisitos establecidos en las presentes Reglas de Operación;
 - b) Aplicar para los fines autorizados los incentivos recibidos y conservar las facturas en los términos de la legislación aplicable;
 - c) Aceptar y facilitar verificaciones, auditorías, inspecciones, supervisiones y solicitudes de información por las Instancias Ejecutoras, instancias fiscalizadoras o cualquier otra que determine la Unidad Responsable, con el fin de verificar la correcta aplicación de los recursos otorgados;

- d) Deberá solicitar por escrito a la Instancia Ejecutora, cualquier cambio que implique modificaciones al proyecto autorizado, debiendo suscribir en su caso, los instrumentos jurídicos correspondientes;
- e) Toda la información que presenta, entrega e informa es verdadera y fidedigna durante el proceso y comprobación del apoyo, bajo protesta de decir verdad;
- f) Para los apoyos que se dispersen vía depósito bancario deberá proporcionar y/o mantener vigente la cuenta correspondiente, y
- g) En su caso, mantener actualizados sus datos en el Padrón Ganadero Nacional, de acuerdo a lo establecido en cada Componente.

Artículo 20. No se otorgarán apoyos para los siguientes conceptos:

- I. Compra de tierras;
- II. Compra de equipo y maquinaria usada;
- III. Reparaciones, refacciones y compra de llantas, salvo disposición expresa en contrario, establecida en el programa o componentes;
- IV. Compra de tractores;
- V. Compra de cualquier tipo de vehículo o embarcación con características de lujo que sea de línea o por pedido prefabricado, salvo adquisición de vehículos nuevos de transporte terrestre de carga chasis desde 2.5 toneladas y hasta 22 toneladas;
- VI. Compra de remolques para el traslado de especies de competencia deportiva o de eventos de gala;
- VII. Materias primas, insumos o capital de trabajo, con excepción de paquetes tecnológicos autorizados por la Secretaría, o de otros previstos en las presentes Reglas;
- VIII. Pago de pasivos;
- IX. Edificación de uso habitacional;
- X. Reparación de tractores que no cuenten con diagnóstico de un Centro de Servicio;
- XI. Adquisición de motocultores que no cuenten con la certificación emitida por el OCIMA, y
- XII. Las demás que no correspondan a los conceptos de incentivo de cada componente.

Capítulo II

De la Auditoría

Artículo 21. Los recursos que la Federación otorga para los programas y/o componentes, podrán ser auditados por la Secretaría de la Función Pública, el Órgano Interno de Control en la Secretaría y/o auditores independientes contratados para tal efecto, en coordinación con los Órganos Estatales de Control; la Secretaría de Hacienda y Crédito Público; la Auditoría Superior de la Federación y demás instancias que en el ámbito de sus respectivas atribuciones resulten competentes.

Las responsabilidades administrativas, civiles o penales derivadas de las revisiones, seguimiento y/o auditorías realizadas por la Secretaría y las instancias fiscalizadoras antes mencionadas, que afecten a la Hacienda Pública Federal que, en su caso, incurran los servidores públicos federales o locales, así como las personas físicas o morales beneficiadas con este programa, serán sancionados en los términos de la legislación aplicable.

Para todos los efectos legales, todas aquellas personas que manejen o apliquen recursos públicos federales son considerados sujetos a la Ley Federal de Responsabilidades Administrativas de los Servidores Públicos, conforme al artículo 2 de la misma; por lo que la administración, manejo y aplicación de los recursos federales asignados a los programas y/o componentes a que se refieren estas Reglas de Operación deberá realizarse conforme a la legislación aplicable, en virtud de que no pierden su carácter federal, no obstante haber sido materia de un convenio y encontrarse transferidos para su aplicación, a cualquier otra instancia diferente a la Secretaría.

Capítulo III

Del Gasto de Operación

Artículo 22. De los recursos asignados al Programa de Innovación, Investigación, Desarrollo Tecnológico y Educación en sus diferentes componentes, se destinará para las acciones de evaluación, supervisión, operación de los programas y difusión un 5% con cargo a los recursos autorizados a este programa en función de la siguiente distribución:

| Concepto | Aportación Porcentaje |
|----------------------|-----------------------|
| Evaluación | 0.5% |
| Supervisión | 0.5% |
| Gastos de Operación* | 2.7% |
| Difusión | 0.3% |
| PDI (PAP) | 1.0% |
| TOTAL | 5.0% |

* Se exceptúan a los componentes que no hagan uso de la estructura estatal de la Secretaría, ni de sus delegaciones, Distritos y Centros de Apoyo al Desarrollo Rural, por lo que dicho porcentaje será ejercido y destinado para la operación y la supervisión por parte de la Unidad Responsable del componente.

Para realizar la evaluación externa nacional del programa, la Dirección General de Programación, Presupuesto y Finanzas de la Oficialía Mayor podrá reservar a nivel central un monto de hasta el 0.5% del presupuesto original autorizado.

Para las tareas de supervisión del programa, se destinará un monto máximo del 0.5% del presupuesto original autorizado a cada uno de sus componentes que será ejercido previa validación con base en la propuesta que presente la Dirección General de Planeación y Evaluación.

La Unidad Responsable, deberá suministrar los recursos necesarios a las delegaciones de la SAGARPA en las entidades federativas, para que éstas realicen las tareas de supervisión que le soliciten.

Los gastos de operación que corresponden a las Delegaciones podrán ser transferidos presupuestalmente en gasto directo a éstas, mediante Adecuaciones Presupuestarias. Lo correspondiente a Entidades Federativas será radicado al FFOFAE.

Los Gastos de operación y evaluación podrán ser ministrados en un solo evento y disponer de ellos al momento de ser radicados.

Los productos financieros generados del principal del programa podrán aplicarse de acuerdo a lo siguiente: pago de los servicios fiduciarios y el de la cuenta bancaria; pago de publicación de convocatorias y papelería oficial; incremento de las metas en los conceptos autorizados en cada componente; auditorías externas y, en su caso el reintegro a la TESOFE.

Para el caso de la ampliación de las metas, las acciones adicionales realizadas deberán reportarse en forma separada de las alcanzadas con los recursos federales originalmente convenidos.

Con el propósito de dar cumplimiento al numeral 11 del Acuerdo mediante el que se publican los lineamientos para la aplicación y seguimiento de las medidas para el uso eficiente, transparente y eficaz de los recursos públicos, y las acciones de disciplina presupuestaria en el ejercicio del gasto público, así como para la modernización de la Administración Pública Federal de la SHCP, los recursos que se ejerzan en gastos de operación asociados a este programa, deberán ser menores en al menos 5% respecto a los montos autorizados en el ejercicio inmediato anterior.

Capítulo IV

De la Evaluación, Seguimiento y Supervisión

Artículo 23. En cumplimiento a lo establecido en los artículos 134 de la Constitución Política de los Estados Unidos Mexicanos; 24, 25, 27, 75, 78, 85, 110 y 111 de la Ley Federal de Presupuesto y Responsabilidad Hacendaria, y 180 del Reglamento; los Lineamientos Generales para la Evaluación de los Programas de la Administración Pública y el Programa Anual de Evaluación (PAE) se deberá realizar una evaluación de resultados del programa.

Para ello, la evaluación externa de los programas deberá realizarse, de acuerdo a los términos de las disposiciones generales emitidas por la Secretaría de Hacienda y Crédito Público, la Secretaría de la Función Pública y Consejo Nacional de Evaluación de la Política de Desarrollo Social (CONEVAL), en el ámbito de sus respectivas competencias, debiéndose observar las disposiciones normativas aplicables y los requisitos que se deberán cumplir para el desarrollo de la evaluación, la designación y contratación de los evaluadores.

Adicionalmente a las evaluaciones establecidas en el Programa Anual de Evaluación, se podrán llevar a cabo las evaluaciones externas que se requieran, conforme a las necesidades del programa y en base a los recursos disponibles.

La Dirección General de Planeación y Evaluación de la Secretaría, será la unidad administrativa que deberá establecer, contratar y en su caso, operar y supervisar el proceso de la evaluación externa nacional de cada uno del programa y componentes sujetos a este proceso.

Dicha unidad deberá ser ajena a la operación del programa y al ejercicio de los recursos presupuestarios; asimismo, será la encargada de emitir los lineamientos generales para las evaluaciones nacionales, en términos de la normatividad aplicable. Para el caso de la evaluación externa estatal, los Comités Técnicos Estatales de Evaluación serán los responsables de contratar y supervisar dicho proceso de conformidad con los lineamientos que emita para tal efecto la Dirección General de Planeación y Evaluación.

En caso de que las evaluaciones externas nacionales o estatales requieran realizar encuesta a beneficiarios, éstas deberán iniciarse una vez alcanzado, al menos el 60% de los recursos entregados a los beneficiarios; por lo que el ejercicio de los recursos destinados a las evaluaciones estarán en función del calendario establecido en los lineamientos generales que para tal efecto emita la Secretaría.

La evaluación de resultados del programa comprenderá, además la verificación del grado de cumplimiento de objetivos y metas, con base en indicadores estratégicos y de gestión (Matriz de Indicadores para Resultados) que permitan evaluar los resultados de la aplicación de los recursos públicos, a fin de fomentar una gestión basada en resultados y consolidar el Sistema de Evaluación de Desempeño, implementando acciones para mejorar el quehacer de la administración pública mediante el seguimiento a las principales recomendaciones derivadas de las evaluaciones.

Para efectos de las presentes Reglas de Operación la definición de los indicadores estratégicos y de gestión del programa se realizó con base en la metodología del marco lógico, considerándose los principales indicadores a nivel de propósito y componente.

Los siguientes indicadores permitirán medir el logro de los objetivos del programa:

| Objetivos | Nombre del Indicador | Frecuencia de Medición |
|---|---|------------------------|
| Productores agropecuarios y pesqueros aplican innovaciones tecnológicas desarrolladas a través de la investigación | Tasa de variación de productores agropecuarios que aplican innovaciones tecnológicas | Anual |
| Proyectos agrícolas de innovación y desarrollo tecnológico apoyados | Incremento en el número de proyectos agrícolas de innovación y desarrollo tecnológico aplicado | Semestral |
| Incentivos para la innovación y el aprovechamiento integral de recursos (Minería Social). | Incremento porcentual de incentivos para la innovación y el aprovechamiento integral de recursos (Minería Social). | Semestral |
| Proyectos de conservación, manejo y aprovechamiento de recursos genéticos en materia de acuicultura | Porcentaje de proyectos apoyados para la conservación, manejo y aprovechamiento de recursos genéticos en materia de acuicultura | Trimestral |
| Proyectos de investigación, validación e innovación tecnológica apoyados en materia de pesca y acuicultura | Porcentaje de proyectos apoyados para la innovación tecnológica en acuicultura. | Trimestral |
| Proyectos de innovación y transferencia de tecnología pecuaria apoyados. | Porcentaje de proyectos de innovación y transferencia de tecnología pecuaria apoyados | Anual |
| Razas de uso doméstico apoyadas para el mejoramiento genético. | Porcentaje de razas de uso doméstico apoyadas para el mejoramiento genético. | Semestral |
| Proyectos de conservación y/o aprovechamiento sustentable de recursos genéticos agrícolas apoyados, para potenciar los beneficios de cultivos nativos básicos y/o estratégicos, incluyendo cultivos biotecnológicos públicos nacionales | Incremento en el número de proyectos de recursos genéticos agrícolas | Semestral |

Artículo 24. Para verificar el cumplimiento de las obligaciones a cargo del beneficiario y/o la Instancia Ejecutora, la Secretaría, por conducto de la Dirección General de Planeación y Evaluación normará el procedimiento y el seguimiento a la supervisión del programa y/o componentes, así como de los proyectos estratégicos.

La supervisión la deberán realizar las Unidades Responsables, directamente o por conducto de la instancia que se determine.

La Dirección General de Planeación y Evaluación será la responsable de la coordinación y seguimiento del procedimiento, así como, de la administración general del Sistema Informático en el que las Unidades Responsables deberán registrar la operación correspondiente a la supervisión del programa, componentes y proyectos a su cargo.

Asimismo, las Unidades Responsables, o la instancia que determine la Secretaría, a través del sistema de supervisión, determinarán mediante procedimiento aleatorio la verificación y supervisión de los incentivos otorgados al amparo de cada componente.

Las Unidades Responsables serán quienes fungirán como las instancias coadyuvantes de control y vigilancia del programa y/o componentes a cargo de la Secretaría, para asegurar el apego a la normatividad y lineamientos aplicables, el buen uso, manejo y destino de los recursos ministrados.

Capítulo V

De la Transparencia, Difusión y Rendición de Cuentas

Artículo 25. Se dará en el marco de la Ley Federal de Transparencia y Acceso a la Información Pública Gubernamental.

El programa deberá publicar su listado de beneficiarios por componentes, el cual deberá estar desagregado por género, grupo de edad, entidad federativa y municipio, así como los conceptos de apoyo. Dicha información deberá actualizarse permanentemente y publicarse semestralmente en la página electrónica de la Secretaría: www.sagarpa.gob.mx y de cada instancia ejecutora de gasto a más tardar el último día hábil de diciembre del año que se reporta y deberá ser actualizada, en su caso, con los datos del finiquito correspondiente.

Asimismo, todas las instancias ejecutoras del programa comprendidas en estas Reglas de Operación deberán publicar una relación que contenga todos los folios de las solicitudes apoyadas y no apoyadas. Estas relaciones deberán publicarse, al menos, en la página electrónica de la Instancia Ejecutora y en cada una de las ventanillas en las que se recibieron las solicitudes.

La papelería, documentación oficial, así como la publicidad y promoción del programa y componente, deberán incluir el logotipo de la Secretaría y el de la Secretaría de Desarrollo Agropecuario respectiva, en su caso, y la siguiente leyenda: "Este programa es público, ajeno a cualquier partido político. Queda prohibido el uso para fines distintos a los establecidos en el programa".

Artículo 26. Para realizar las tareas de difusión del Programa y sus componentes, la Dirección General de Programación, Presupuesto y Finanzas de Oficialía Mayor, reservará a nivel central un monto de hasta 0.3 % del presupuesto original autorizado al Programa y sus componentes, para ser ejercido por la Coordinación General de Comunicación Social.

Artículo 27. La Secretaría continuará con el Sistema de Rendición de Cuentas sobre el destino de los recursos fiscales a que se refiere el Artículo 36 del Decreto de Presupuesto de Egresos de la Federación para el Ejercicio Fiscal 2014, a efecto de integrar el Padrón Único de Beneficiarios previsto en el Artículo 140 de la Ley de Desarrollo Rural Sustentable. Este Sistema deberá incorporar como mínimo los siguientes elementos: clave o número de registro que le será asignado por la dependencia al beneficiario, región geográfica, entidad federativa, municipio y localidad, actividad productiva, eslabón de la cadena de valor, concepto de apoyo, monto fiscal otorgado y fecha de otorgamiento, ciclo agrícola y la estratificación correspondiente.

La actualización de la información contenida en este Sistema es responsabilidad de las unidades responsables e instancias ejecutoras de los programas y componentes, incluyendo a las Entidades Federativas. Dicho Sistema mantendrá un módulo específico en el cual se detallen los recursos fiscales destinados a los productos básicos y estratégicos señalados en el Artículo 179 de la Ley de Desarrollo Rural Sustentable; a más tardar el 31 de diciembre tendrá disponibles los datos que permitan la identificación del beneficiario.

La Dirección General de Planeación y Evaluación de la Secretaría será la Unidad Administrativa responsable de: Operar el Sistema de Rendición de Cuentas; establecer los términos y condiciones para la entrega de la información requerida y hacerlos del conocimiento de las UR's; publicar mensualmente un reporte sobre el cumplimiento de la entrega de la información por parte de las UR's; y en el mes de enero difundir el catálogo correspondiente a los conceptos de apoyo, de conformidad a las claves establecidas en el Sistema de Clasificación Industrial de América del Norte (SCIAN) mediante las cuales las UR's deberán identificar sus conceptos de apoyo.

Capítulo VI

De la Equidad y Género

Artículo 28. La participación de mujeres y hombres será en igualdad de oportunidades; no será limitante la condición de mujeres y hombres para la participación y elegibilidad en la obtención de los incentivos.

Capítulo VII

De la Coordinación Institucional

Artículo 29. La Unidad Responsable tendrá la facultad de suscribir convenios e instrumentos jurídicos para la realización de acciones del programa y componentes a que se refieren las presentes Reglas de Operación, según corresponda, con dependencias y entidades de la Administración Pública Federal, centro o instituciones de investigación y/o enseñanza superior, organismos nacionales e internacionales, así como organización es de productores, asociaciones civiles y prestadores de servicios profesionales, entre otros.

Artículo 30. Unidades Responsables.

| Componente | Unidad Responsable | | |
|---|---|-----|-----------|
| | Dirección General de Productividad y Desarrollo Tecnológico | CGG | CONAPESCA |
| Innovación para el Desarrollo Tecnológico Aplicado. | x | | |
| Minería social (Aprovechamiento Integral de Recursos) | x | | |
| Innovación y Transferencia de Tecnología Ganadera. | | x | |
| Recursos Genéticos Acuícolas. | | | x |
| Recursos Genéticos Agrícolas. | x | | |
| Recursos Zoogenéticos. | | x | |

I. Atribuciones de las Unidades Responsables

- a) Publicar en la página electrónica de la Secretaría, la normatividad de operación del programa y componentes con antelación a la apertura de ventanillas;
- b) Definir las prioridades, procedimientos y/o criterios para operar los componentes o proyectos estratégicos conforme a lo establecido en las presentes Reglas de Operación;
- c) Establecer los criterios para aprobar las modificaciones a los proyectos que soliciten los beneficiarios siempre y cuando éstas no afecten el impacto y la población objetivo acordados;
- d) Establecer los criterios para las modificaciones necesarias y/o prórrogas cuando se requiera ampliar la vigencia de los apoyos aprobados para la ejecución de los apoyos autorizados, siempre y cuando ésta no implique un incremento del apoyo federal ni comprometa recursos de ejercicios posteriores, lo cual no deberá ser mayor a la mitad del periodo autorizado originalmente;

- e) En coordinación con la Dirección General de Planeación y Evaluación, supervisar que la operación del programa o componente se realice conforme a lo establecido en las presentes Reglas de Operación y la normatividad aplicable;
- f) Autorizar ventanillas, determinar o modificar los periodos y fechas de cierre y reapertura.
- g) Solicitar informes a la Instancia Ejecutora y/o beneficiarios;
- h) Revisar el informe de la cuenta pública del programa o componente, con la relación definitiva de beneficiarios al 31 de diciembre, en la que se especificarán los recursos pagados, devengados y los no devengados enterados a la TESOFE;
- i) En coordinación con la Dirección General de Planeación y Evaluación realizar u ordenar las visitas de supervisión e inspección que permitan verificar que los apoyos otorgados hayan sido otorgados y usados conforme a la normatividad aplicable;
- j) Reasignar los recursos disponibles cuando no se hayan ministrado, con motivo de la cancelación de proyectos aprobados;
- k) Instruir en el marco de estas Reglas, la atención y aplicación focalizada de apoyos a los CADER's, DDR's y Delegaciones de la Secretaría que así lo considere necesario.
- l) Ejercer la potestad que le confieren las disposiciones jurídicas, para proponer al titular de la Secretaría, la aprobación de proyectos estratégicos, de prioridad nacional, impacto estatal, regional o nacional y que atiendan los problemas de un Sistema Producto, una región o factor crítico que comprometa el desarrollo del sector, relacionados con la innovación, investigación, desarrollo tecnológico y educación del sector agropecuario, pesquero y acuícola. Dichos proyectos estratégicos podrán establecer conceptos y montos máximos de apoyo y porcentaje de aportaciones, diferentes a los que se establecen en las presentes Reglas, cuya instrumentación podrá ser directa o a través de las Instancias Ejecutoras, que le permitan el cumplimiento de sus atribuciones a través de los instrumentos respectivos.
- m) Adicionar o sustituir la Instancias Ejecutoras, debiendo publicarse en la página electrónica de la Secretaría,
- n) Suscribir los acuerdos o convenios de colaboración, de coordinación institucional o de concertación y demás instrumentos jurídicos para la realización de acciones del programa y sus componentes, según corresponda, con dependencias y entidades de la Administración Pública Federal, estatal o municipal, centros o instituciones de investigación y/o enseñanza superior, organismos nacionales e internacionales, así como organizaciones de productores, asociaciones civiles y prestadores de servicios profesionales, entre otros; en dónde le establecerá sus obligaciones y responsabilidades para la aplicación de los apoyos contemplados en estas Reglas; reservándose para sí misma todas las facultades y atribuciones necesarias para la consecución del objetivo específico del Programa y la aplicación a sus componentes, incluyendo la revocación de convenios con Instancias Ejecutoras, cuando no existan resultados satisfactorios a juicio de la Unidad Responsable.
- o) Instruir a la Instancia Ejecutora las estrategias operativas y metodológicas que sean necesarias, incluida la aceleración de etapas dentro de los plazos de estas Reglas, a efecto de que los recursos sean bien aplicados y se otorguen con oportunidad;
- p) Coadyuvar con la Instancia Ejecutora correspondiente, en la instauración, seguimiento y emisión de las resoluciones de los procedimientos administrativos instaurados para determinar incumplimiento de obligaciones por parte de los beneficiarios, y en su caso, formalizar la cancelación de los apoyos y ejercer las acciones legales pertinentes conforme a la legislación aplicable;
- q) La Unidad Responsable podrá, en su caso, designar - con cargo a los gastos de operación - una Unidad Técnica Auxiliar, o grupo de trabajo especializado, preferentemente convenido con organismos de transferencia de tecnología, instituciones de investigación, educación superior y organismos internacionales, entre otros; que brinde apoyo operativo, soporte técnico y metodológico al titular de la Unidad Responsable, a fin de lograr el cabal cumplimiento del objetivo específico del Programa y la aplicación a sus componentes.
- r) Adicional a lo anterior, la unidad Responsable podrá designar, Instancias que funjan como: Agente Técnico, Instancia Dispersora de Recursos e Instancias Ejecutoras de Gastos Asociados a la Operación, entre otras, a efecto de lograr el cabal cumplimiento del objetivo específico del Programa y la aplicación a sus componentes
- s) En general, todas las facultades y obligaciones necesarias para la consecución de los objetivos del programa, componentes o proyectos estratégicos, conforme a lo establecido en las presentes Reglas de Operación y legislación aplicable.

Artículo 31. Instancias Ejecutoras: Los que sean designados por las Unidades Responsables que deberán ser publicados en la página electrónica de la Secretaría, de conformidad al Artículo 20.

I. Atribuciones de la Instancia Ejecutora

- a) Operar los componentes del PIDETEC conforme lo establecido en las presentes Reglas de Operación;
- b) Realizar las acciones conducentes para que las ventanillas de atención se habiliten en tiempo y forma, como así lo establecen las presentes Reglas. Así también deberán efectuar una amplia difusión del Programa y sus Componentes, y mantenerla hasta el cierre de ventanillas;
- c) Aplicar los criterios para aprobar las modificaciones de los proyectos que soliciten los beneficiarios siempre y cuando éstas no afecten el impacto y la población objetivo acordados;
- d) Solicitar autorización previa y por escrito a la Unidad Responsable, respecto de cualquier cambio que implique modificaciones al proyecto autorizado o a las condiciones de los apoyos directos o indirectos, lo que deberá ser resuelto por la Unidad Responsable dentro de los diez días hábiles siguientes a la presentación de la solicitud, en caso contrario se considerará resuelto en sentido negativo.
- e) Publicar en su página electrónica los criterios de operación del Programa y sus componentes, establecidos en las presentes Reglas de Operación;
- f) Emitir las convocatorias para la presentación de solicitudes de apoyo del Programa y sus componentes en concordancia con las Unidades Responsables;
- g) Evaluar y dictaminar las solicitudes presentadas, a más tardar el 15 de mayo del ejercicio fiscal en curso, conforme a los requisitos de elegibilidad y criterios de selección previstos en las presentes Reglas de Operación, debiendo hacer entregas parciales de solicitudes revisadas hasta agotar lo más pronto posible las metas que le asignó la Unidad Responsable, en el entendido que la falta de avances podrá propiciar que la Unidad Responsable reasigne dichas metas.
- h) Tratándose de apoyos o incentivos aplicados a través de convenios con los beneficiarios y/o sus representantes legales, la documentación que avala el recibo de apoyos serán los presentados por estos últimos y la comprobación de la erogación del recurso público de parte de la Instancia Ejecutora, con independencia del seguimiento que hasta el finiquito de los mismos llegase a corresponder;
- i) Proponer la reasignación de recursos que lleguen a generarse cuando no se hayan ministrado o con motivo de la cancelación de proyectos aprobados o desistidos antes de efectuar el cierre de Cuenta Pública;
- j) Las tareas y responsabilidades de las Instancias Ejecutoras quedarán claramente estipuladas y formalizadas en el instrumento jurídico que al efecto, y en su caso, suscriban con las Unidades Responsables. Las responsabilidades deberán ser cumplidas cabalmente, en caso contrario será causal de rescisión del instrumento jurídico.
- k) Emitir las resoluciones de los procedimientos administrativos instaurados para determinar incumplimiento de obligaciones, y en su caso, formalizar la cancelación de los apoyos y ejercer las acciones legales pertinentes conforme la legislación aplicable, e informar a la Unidad Responsable. En caso de estar imposibilitada por la normatividad para emitir dichas resoluciones, deberá informar y proporcionar a la Unidad Responsable todas las documentales públicas y/o privadas en donde conste dicho incumplimiento, para que ésta pueda emitir la resolución administrativa correspondiente y en su caso, formalizar la cancelación de los apoyos y ejercer las acciones legales pertinentes conforme a la legislación aplicable.
- l) Cancelar en forma total o parcial los proyectos en caso de que el beneficiario no cumpla con lo previsto en las presentes Reglas de Operación;
- m) Cancelar los proyectos, en caso de que los beneficiarios no suscriban los instrumentos jurídicos correspondientes o no realicen la aportación señalada en las presentes Reglas de Operación;
- n) Llevar el control y registro detallado de la aplicación de los recursos y el avance pormenorizado de las metas del Programa y sus componentes, así como de la elaboración y envío a la Unidad Responsable de los informes físico-financieros que se deberán elaborar y enviar con una periodicidad mensual y/o trimestral;

- o) Realizar el seguimiento que podrá consistir en la entrega de reportes, requerimiento de información, visitas de supervisión y verificación y cualquier otro que le requiera la Unidad Responsable, que permita verificar que los apoyos otorgados hayan sido autorizados y usados conforme a la normatividad aplicable;
- p) Solicitar al beneficiario, la presentación de informes de avance;
- q) Resguardar por el tiempo establecido en la normatividad aplicable la documentación que avala la entrega-recepción de apoyos;
- r) Registrar, y mantener actualizada la información en el SURI;
- s) Integrar el informe de la cuenta pública del programa y/o componente con la relación definitiva de beneficiarios al 31 de diciembre, en la que se especificarán los recursos pagados, devengados y los no devengados enterados a la TESOFE, para su entrega a la Unidad Responsable, previa validación que se requiera.
- t) Atender las auditorías que practiquen los órganos fiscalizadores de nivel federal, estatal o de la Auditoría Superior de la Federación hasta su solventación;
- u) Reintegrar a la TESOFE, en cumplimiento a la legislación aplicable, los recursos que al cierre del ejercicio no se hayan devengado, así como los productos financieros que correspondan;
- v) Interponer denuncias, demandas y cualesquiera otras acciones legales para el cumplimiento de los objetivos de los programas, según la normatividad aplicable;
- w) Notificar a la Unidad Responsable del Programa y sus componentes, así como a la Oficialía Mayor respecto de las resoluciones a los incumplimientos en los que incurran los beneficiarios;
- x) Presentar la comprobación del recurso al cierre del ejercicio fiscal que corresponda;
- y) Proporcionar la información necesaria, para mantener actualizado el Directorio de Personas Físicas y/o Morales que pierden su derecho a recibir apoyos de los programas Sujetos a Reglas de Operación de la Secretaría;

En general, todas las facultades y obligaciones necesarias para la consecución de los objetivos del Programa y componentes.

Capítulo VIII

De las Sanciones, Quejas y Denuncias

Artículo 32. En caso de que los beneficiarios (as) incumplan cualquiera de las obligaciones señaladas en el artículo 19, fracción II de las presentes Reglas de Operación o del convenio que se suscriba para tal efecto, previa instauración del procedimiento administrativo en términos de lo establecido en la Ley Federal de Procedimiento Administrativo y resolución de la Instancia Ejecutora, o la Unidad Responsable según corresponda, le será cancelado el apoyo y requerida la devolución del mismo, más los productos financieros generados y será registrado por parte de la Instancia Ejecutora o la Unidad Responsable en el directorio de personas físicas y/o morales que pierden su derecho de recibir apoyos, el cual está a cargo de la Oficialía Mayor de la Secretaría, hasta en tanto no se subsane el incumplimiento detectado. Lo anterior, sin perjuicio de otras acciones jurídicas y administrativas que emprenda la Secretaría y las instancias fiscalizadoras.

Una vez que la Instancia Ejecutora tenga conocimiento de algún incumplimiento por parte del beneficiario, deberá iniciar el procedimiento administrativo correspondiente y elaborar un proyecto de resolución para validación y, en su caso, emisión por parte de la Unidad Responsable. Si durante el procedimiento administrativo se subsanan las causas de incumplimiento, se dará por terminado dicho procedimiento, debiendo remitir a la Unidad Responsable un informe sobre cada caso en particular. La Instancia Ejecutora deberá formalizar la cancelación de los incentivos y ejercer las acciones legales pertinentes conforme a la legislación aplicable.

En caso de que la Instancia Ejecutora esté imposibilitada por la normatividad para emitir dichas resoluciones, deberá informar y proporcionar a la Unidad Responsable todas las documentales públicas y/o privadas en donde conste dicho incumplimiento, para que ésta pueda emitir la resolución administrativa correspondiente y en su caso, formalizar la cancelación de los incentivos y ejercer las acciones legales pertinentes conforme a la legislación aplicable.

En cumplimiento a la legislación aplicable, los recursos que no se destinen a los fines autorizados, deberán ser reintegrados a la TESOFE, así como los productos financieros que correspondan.

Artículo 33. Los beneficiarios y los ciudadanos en general podrán presentar por escrito sus quejas y denuncias, con respecto a la ejecución de las presentes Reglas de Operación directamente ante el Órgano Interno de Control en la Secretaría, o a través de sus Auditorías Ejecutivas Regionales en las Delegaciones, en las oficinas de los Órganos Internos de Control de los Órganos Administrativos Desconcentrados y de las Entidades Coordinadas por la Secretaría, el Órgano Estatal de Control, y en su caso, el Órgano Municipal de Control, Módulos de Quejas y Denuncias correspondientes.

Las quejas y denuncias podrán realizarse por escrito, vía Internet (<http://www.funcionpublica.gob.mx>), vía correo electrónico (contactociudadano@funcionpublica.gob.mx y quejas@funcionpublica.gob.mx) o vía telefónica al 01 800 90 61 900 (Área de Quejas del OIC en la Secretaría Insurgentes Sur 489, Mezzanine, México, D.F.) en las Entidades Federativas por conducto de las oficinas receptoras de quejas a los números telefónicos siguientes: Aguascalientes 01 (449) 914 05 94; Baja California 01 (686) 554 00 49; Baja California Sur 01 (612) 122 74 31; Campeche 01 (981) 816 53 88; Coahuila 01 (844) 411 83 01; Colima 01 (312) 312 08 41; Chiapas 01 (961) 617 10 51; Chihuahua 01 (614) 214 41 08; Distrito Federal 01(55) 38718600, ext. 35244; Durango 01 (618) 829 18 00, Ext. 78200; Estado de México 01 (722) 278 12 43; Guanajuato 01 (461) 616 04 13; Guerrero 01 (747) 472 61 64; Hidalgo 01 (771) 713 15 52; Jalisco 01 (331) 401 51 41; Michoacán 01 (443) 113 03 01; Morelos 01 (747) 771 92 12; Nayarit 01 (311) 213 39 58; Nuevo León 01 (811) 160 75 05; Oaxaca 01 (951) 549 00 71; Puebla 01 (222) 235 39 42; Querétaro 01 (442) 218 78 91; Quintana Roo 01 (983) 835 12 70; Región Lagunera 01 (871) 175 04 00, Ext. 45010; San Luis Potosí 01 (444) 834 31 01; Sinaloa 01 (667) 760 15 45; Sonora 01 (662) 259 98 13; Tabasco 01 (993) 358 18 10; Tamaulipas 01 (834) 318 21 01; Tlaxcala 01 (243) 465 07 06; Veracruz 01 (228) 841 63 76; Yucatán 01 (999) 943 69 88 y, Zacatecas 01 (492) 925 61 46 o al Centro de Contacto Ciudadano lada sin costo 01800 38 624 66, en el interior de la República, 01800 47 523 93 sin costo desde los Estados Unidos y 2000 2000 en la Ciudad de México)

En caso de que se realicen las quejas y denuncias ante las Contralorías de las Entidades Federativas, deberán de notificar a la brevedad al Órgano Interno de Control en la Secretaría, en términos de las disposiciones jurídicas aplicables.

TRANSITORIOS

PRIMERO.- El presente Acuerdo entrará en vigor a partir del primero de enero del 2014.

SEGUNDO.- A partir del ejercicio fiscal 2014 las presentes Reglas de Operación del programa de Innovación, Investigación, Desarrollo Tecnológico y Educación y sus componentes, serán las únicas aplicables para el mismo, por lo que mediante la publicación en el DOF del presente acuerdo quedan sin efecto cualquier otra regla de operación, lineamientos, adición, actualización o modificación que se hubieren publicado con anterioridad al presente acuerdo, salvo que expresamente se señale lo contrario en las presentes reglas.

TERCERO.- Conforme a los artículos décimo cuarto y cuarto transitorio del Decreto por el que se establece el Sistema Nacional para la Cruzada contra el Hambre "Sin Hambre", las erogaciones que se realicen para dar cumplimiento a dicho Decreto, se cubrirán con cargo a los respectivos programas y presupuestos aprobados para el ejercicio fiscal correspondiente en los términos de la Ley Federal de Presupuesto y Responsabilidad Hacendaria.

CUARTO.- A efecto de cumplir con lo señalado en el Artículo Vigésimo del Decreto que establece las medidas para el uso eficiente, transparente y eficaz de los recursos públicos, y las acciones de disciplina presupuestaria en el ejercicio del gasto público, así como para la modernización de la Administración Pública Federal; esta Secretaría continuará instruyendo que el pago a los beneficiarios se realice de forma electrónica, mediante depósito en cuentas bancarias. La forma de pago prevista en este artículo, estará exceptuada en aquellos casos en que no se cuente con servicios bancarios en la localidad correspondiente.

QUINTO.- En caso que resulte procedente, se podrán apoyar con recursos del ejercicio fiscal 2014 solicitudes de apoyo dictaminadas favorablemente durante el ejercicio inmediato anterior, cuando por razones de suficiencia presupuestal no se hubieran podido atender.

SEXTO.- Conforme a lo establecido en el artículo 36, fracción XII del Decreto de Presupuesto de Egresos de la Federación para el Ejercicio Fiscal 2014 esta Secretaría realizará la consulta sobre el cumplimiento al artículo 32-D del Código Fiscal de la Federación en la herramienta que para tal efecto ponga a disposición la autoridad fiscal.

SEPTIMO.- Para la comprobación de los incentivos de los componentes de este programa, previa autorización de la Unidad Responsable o en su caso de la Instancia Ejecutora, se podrá reconocer las inversiones que se hayan realizado a partir del día 01 de enero del 2014.

México, D.F., a 9 de diciembre de 2013.- El Secretario de Agricultura, Ganadería, Desarrollo Rural, Pesca y Alimentación, **Enrique Martínez y Martínez.-** Rúbrica.

Anexo I

| | |
|---|--|
|   | SOLICITUD ÚNICA DE APOYO DE LOS COMPONENTES DEL PROGRAMA DE INNOVACIÓN, INVESTIGACIÓN, DESARROLLO TECNOLÓGICO Y EDUCACIÓN (PIDETEC) |
|---|--|

1. DATOS VENTANILLA

| COMPONENTE | EDO | DDR | MUNICIPIO | CADER | VENTANILLA | DÍA | MES | AÑO | CONSECUTIVO |
|------------|-----|-----|-----------|-------|------------|-----|-----|-----|-------------|
| | | | | | | | | | |

*Número de Folio:

1. a Núm. DE IDENTIFICACIÓN O REGISTRO EN PADRÓN

Registro SURI:

Folio Predio PROAGRO Productivo (PROCAMPO):

Folio Productor PROAGRO Productivo (PROCAMPO):

* CURP:

UPP:

2 DATOS DEL SOLICITANTE (PERSONA FÍSICA O MORAL)

Tipo de persona: Física: Moral:

*Fecha de Nacimiento o Constitución:
A A A A M M D D

*Nombre (s) ó Razón Social persona moral: _____

*Nombre (s) persona física o representante legal (en su caso): _____

*Primer apellido: _____ *Nacionalidad _____

*Segundo apellido: _____

* CURP:

* RFC: *Homoclave: *Estado Civil (clave)

* Género: *Tipo Discapacidad: _____

*Grupo Étnico _____

Teléfono (lada): _____ Correo electrónico: _____

*Tipo identificación oficial: _____

*Número de identificación _____

*Tipo beneficiario (clave): *Objeto social de la Persona Moral: _____

Núm. total de socios _____ Núm. socios morales _____ Núm. socios físicos _____

Núm. socios hombres _____ Núm. socios mujeres _____

Núm. de indígenas Hombres _____ Núm. de indígenas Mujeres _____

*** En caso de ser persona moral, deberá completar el formato de relación de beneficiarios del ANEXO 4**

2. a DOMICILIO DEL SOLICITANTE

*Tipo domicilio: _____ *Tipo de asentamiento humano: _____
 *Nombre del asentamiento humano: _____
 *Tipo de vialidad: _____ *Nombre de vialidad: _____
 Número exterior 1: _____ Número exterior 2: _____ Número interior: _____ Código Postal: _____
 Referencia 1 (entre vialidades): _____
 Referencia 2 (vialidad posterior): _____
 *Referencia 3 (Descripción de ubicación): _____
 * Estado: *Municipio *Localidad

*Campos obligatorios.

2. b DATOS DEL REPRESENTANTE LEGAL

*Documento de Identificación (clave) *Número de identificación: _____
 *Documento de Acreditación: _____ Vigencia: _____
 Nacionalidad: _____
 * CURP:
 * RFC: *Homoclave:

3. CONCEPTO Y MONTOS DE INVERSIÓN REQUERIDOS

Programa: _____
 Componente: _____
 Tipo de beneficio: _____

3.1 APOYO SOLICITADO

| Concepto de apoyo solicitado | Subconcepto de apoyo solicitado | Cantidad solicitada | Unidad de medida | Apoyo unitario | Apoyo federal solicitado | Otras fuentes de financiamiento | | | | Inversión TOTAL |
|------------------------------|---------------------------------|---------------------|------------------|----------------|--------------------------|---------------------------------|--------------|---------|--------------------------|-----------------|
| | | | | | | Apoyo estatal | Beneficiario | Crédito | Otro apoyo gubernamental | |
| | | | | | | | | | | |
| | | | | | | | | | | |
| | | | | | | | | | | |
| | | | | | | | | | | |

¿Recibió apoyos de los programas o componentes de la Secretaría en años anteriores?
 Sí __ No __ ¿Cuál(es)?

| Año | Programa | Componente | Monto Apoyado |
|-----|----------|------------|---------------|
| | | | |
| | | | |
| | | | |

4 REQUISITOS GENERALES (DOCUMENTOS ENTREGABLES)

Persona Física

- a) Solicitud única de apoyo
- b) Identificación Oficial
- c) CURP
- d) Comprobante de domicilio (actualizado)

Persona Moral

- a) Solicitud única de apoyo
- b) Acta constitutiva y, en su caso, el instrumento notarial donde consten las modificaciones a ésta y/o a sus estatutos.
- c) RFC
- d) Comprobante de su domicilio fiscal
- e) Acta de la asamblea en que se establece la Representación Legal de la Organización.
- f) Acta notariada de la instancia facultada para nombrar a las autoridades vigentes o donde conste el poder general para pleitos y cobranzas y/o para actos administrativos de dominio
- g) Identificación oficial del representante legal
- h) CURP del representante legal
- i) Listado de beneficiarios que deberán estar contenidos en el Acta Constitutiva

Requisitos específicos los correspondientes a cada componente conforme al **Anexo III**

5. DECLARACIONES

Declaro bajo protesta de decir verdad:

- a) Que no realice actividades productivas ni comerciales ilícitas.
- b) Que estamos al corriente con las obligaciones requeridas por la Secretaría en las presentes Reglas de Operación.
- c) Que aplicaremos los apoyos o incentivos únicamente para los fines autorizados, y que, en caso de no cumplimiento por nuestra parte, la consecuencia será la devolución del recurso y los productos financieros, así como la pérdida permanente del derecho a la obtención de apoyos de la Secretaría.
- d) Que estoy al corriente en mis obligaciones fiscales.
- e) Que estoy exento de obligaciones fiscales.
- f) Con fundamento en el artículo 35 de la Ley Federal de Procedimiento Administrativo acepto la recepción de notificaciones relacionadas con la presente solicitud a través de la página electrónica de la Secretaría (www.sagarpa.gob.mx) y/o de la página electrónica de la Instancia Ejecutora.
- g) Manifiesto que los datos son verídicos y me comprometo a cumplir con los ordenamientos establecidos en las Reglas de Operación y Lineamientos correspondientes, así como de toda la legislación aplicable.
- h) Expreso mi total y cabal compromiso, para realizar las inversiones y/o Trabajos que me correspondan, para ejecutar las acciones del proyecto aludido hasta la conclusión.
- i) Eximo a la Secretaría de toda responsabilidad derivada del depósito del importe del apoyo que se me otorgue, [en la cuenta bancaria que se precisa con antelación,] toda vez que los datos que de ella he proporcionado son totalmente correctos y vigentes, en cuanto la Secretaría efectúe los depósitos del importe que me corresponda, me doy por pagado, en caso de reclamación del depósito, para comprobar que el pago no se ha efectuado, me comprometo a proporcionar los estados de cuenta emitidos por el banco que la Secretaría requiera; con este documento me hago sabedor de que la Secretaría se reserva el derecho de emitir el apoyo mediante otra forma de pago, cuando así lo determine autorizo al banco para que se retire los depósitos derivados de los programas de la Secretaría efectuados por error en mi cuenta, así como los que no me correspondan o los que excedan al apoyo al que tengo derecho y sean reintegrados a la cuenta bancaria del programa correspondiente.

6. FIRMAS

Nombre y firma del Solicitante

Sello del CADER o Ventanilla
autorizada

Nombre y firma del Jefe de CADER o
Ventanilla Autorizada

“Los datos personales recabados serán protegidos e incorporados y tratados en el sistema de datos personales “base de datos de beneficiarios de programas de apoyos” con fundamento en la Ley Federal de Transparencia y Acceso a la Información Pública Gubernamental y cuya finalidad es proporcionar información sobre los beneficiarios de los diversos programas de apoyo.”

“Este Programa es de carácter público, ajeno a cualquier partido político. Queda prohibido su uso para fines distintos a los establecidos en el Programa”

7. INSTRUCTIVO DE LLENADO**1 DATOS VENTANILLA**

1.- COMPONENTE: Se refiere a los diversos incentivos que otorga el Programa denominados como sigue: Innovación para el Desarrollo Tecnológico Aplicado; Minería social; Innovación y Transferencia de Tecnología Ganadera; Recursos Genéticos Acuícolas; Recursos Genéticos Agrícolas; Recursos Zoogenéticos.

2.- ESTADO (nombre): Denominación de la Entidad Federativa.

3.- DDR (nombre): Denominación del Distrito de Desarrollo Rural (DDR)

4.- MUNICIPIO (nombre): Denominación del Municipio donde se encuentra el domicilio del productor (a), conforme al catálogo de Municipios que se puede consultar en la dirección electrónica: <http://www.inegi.org.mx>

5.- CADER (nombre): Denominación del Centro de Apoyo al Desarrollo Rural (CADER)

6.- VENTANILLA AUTORIZADA (nombre): Denominación de la Ventanilla Autorizada a través de la cual se realizó el trámite.

7.- FECHA DE REGISTRO (DD/MM/AAAA): Fecha de registro ante la Ventanilla Autorizada, en la que se presenta la solicitud.

8.- CONSECUTIVO: Número que se da en ventanilla para control interno.

9.- NÚMERO DE FOLIO: Folio 2014 o año previo (precargado por el sistema).

10.- Registro SURI.- Folio asignado en el Sistema Único de Registro Único (SURI).

11.- Folio predio PROAGRO Productivo.- Folio asignado en el PROAGRO o PROCAMPO.

12.- CURP.- Clave Única de Registro de Población, documento expedido por la Secretaría de Gobernación.

13.- UPP.- Folio asignado por la Unidad de Producción Pecuaria

2. DATOS DEL SOLICITANTE (PERSONA FÍSICA O MORAL)

14.- PERSONA: Tipo de persona (F) si se trata de persona Física o (M) para persona Moral.

15.- Fecha de Nacimiento o Constitución: Fecha de nacimiento de la persona Física o fecha de la constitución de la Persona Moral.

16.- NOMBRE O RAZÓN SOCIAL persona Moral: Corresponde al nombre completo de la persona Moral. Debe de coincidir con el asentado en la identificación oficial y en el documento de propiedad o posesión legal.

17.- NOMBRE DE LA PERSONA FÍSICA O MORAL: Corresponde al nombre completo del productor (a) o representante legal. Debe de coincidir con el asentado en la identificación oficial y en el documento de propiedad o posesión legal.

18.- PRIMER APELLIDO: Corresponde al apellido paterno de la identificación oficial del productor (a) o representante legal en el documento de propiedad o posesión legal.

19.- SEGUNDO APELLIDO: Corresponde al apellido materno de la identificación oficial del productor (a) o representante legal en el documento de propiedad o posesión legal.

20.- NACIONALIDAD: Nacionalidad de la Persona Física o moral.

21.- CURP: Clave Única del Registro de Población (CURP) de la persona Física.

22.- RFC: Clave del Registro Federal de Contribuyentes del productor (a) o persona moral.

23.- Homoclave: Corresponde al Registro Federal de Contribuyentes del productor (a) o persona moral.

24.- ESTADO CIVIL: Estado civil del productor, de acuerdo a la siguiente clasificación: Estado Civil Clave

Soltero(a) 01

Casado(a) 02

Viudo(a) 03

Divorciado(a) 04

Unión Libre 05

Concubinato 06

Otro 07

25.- GENERO: Seleccione la clave de acuerdo a la siguiente clasificación: Género Clave

Masculino 01

Femenino 02

26.- Tipo de discapacidad.- Discapacidad si es que presenta alguna el productor.

27.- GRUPO ÉTNICO.- Grupo étnico al que pertenece el productor

28.- TELÉFONO.- Número telefónico del domicilio del productor (a) o del representante legal, iniciando con la clave lada. Ejemplo: 01(55) 10 14 21 22

29.- CORREO ELECTRÓNICO: Dirección de correo electrónico del productor (a) o representante legal. Ejemplo: elproductordemaiz@yahoo.com.mx

30.- TIPO DE IDENTIFICACIÓN.- Seleccionar el tipo de identificación. Ejemplo Credencial para Votar, pasaporte.

31.- NÚMERO DE IDENTIFICACIÓN: Ingresar el número de identificación de acuerdo al tipo de identificación seleccionado.

32.- TIPO DE BENEFICIARIO: Seleccione la clave de acuerdo a la siguiente clasificación: Tipo de beneficiario Clave

Directo 01

Indirecto 02

33.- OBJETO RAZÓN SOCIAL DE LA PERSONA MORAL: Ingresar el tipo de razón social Ejemplo S.A. de C.V.

34.- NÚM. TOTAL DE SOCIOS: ingresar el número total de socios de la razón social.

35.- NÚM. DE SOCIOS MORALES: ingresar el número de socios morales de la razón social.

36.- NÚM. DE SOCIOS FÍSICOS: ingresar el número de socios físicos de la razón social.

37.- NÚM. DE HOMBRES: número de socios del género masculino de la razón social.

38.- NÚM. DE MUJERES: número de socios del género femenino de la razón social.

39.- NÚM DE HOMBRES INDÍGENAS: número de hombres indígenas de la razón social.

40.- NÚM DE MUJERES INDÍGENAS: número de mujeres indígenas de la razón social.

2. a DOMICILIO DEL SOLICITANTE

41.- TIPO DOMICILIO: Tipo de domicilio de la persona física o moral, de acuerdo a la siguiente clasificación: Tipo Domicilio Clave

Urbano 01

Rural 02

Vía de comunicación 03

42.- TIPO ASENTAMIENTO HUMANO: Nombre del tipo de asentamiento humano, conforme a la Norma Técnica sobre Domicilios Geográficos publicada en el DOF del 12 de noviembre de 2010. Consultar en la dirección electrónica: <http://www.inegi.org.mx/>

43.- NOMBRE ASENTAMIENTO HUMANO: Nombre completo del asentamiento humano de acuerdo al tipo de asentamiento anterior Ejemplo: COLONIA CENTRO; HACIENDA LA PRIMAVERA; etc.

44.- TIPO DE VIALIDAD: Nombre del tipo de vialidad donde está el domicilio de la persona física o moral, conforme a la Norma Técnica sobre Domicilios Geográficos publicada en el DOF del 12 de noviembre de 2010. Consultar en la dirección electrónica: <http://www.inegi.org.mx/>

45.- NOMBRE VIALIDAD. Nombre completo de la vialidad donde habita el productor (a), persona física o domicilio fiscal si se trata de persona moral. Ejemplo CALLE LOS FRESNOS; BOULEVARD BENITO JUÁREZ; CALLEJÓN LAS BRUJAS, etc.

46.- NÚMERO EXT. 1/- Número exterior del domicilio de la persona física o moral y que tiene como frente la vialidad, en casos de doble numeración indicar el de mayor reconocimiento. Ejemplo: MANZANA 15 LOTE 23

47.- NÚMERO EXT 2/- Número exterior cuando la vivienda se ubique en unidad privada, el número de la vivienda y el número interior cuando se trate de Condominio Horizontal, Unidad Habitacional, Vecindad, Multifamiliar, etc.

48.- NÚMERO INTERIOR.- Se refiere a los caracteres alfanuméricos y símbolos que identifican uno o más inmuebles pertenecientes a un número exterior, en su caso.

49.- C.P.: Clave del Código Postal que corresponda al domicilio de la persona física o moral.

50.- REFERENCIA 1.- Nombre de las vialidades entre las que se encuentra el domicilio de la persona física o moral: Ejemplo: Entre CALLE BENITO JUÁREZ Y CALLE LÁZARO CÁRDENAS.

51.- REFERENCIA 2.- Nombre de la vialidad más próxima ubicada en la parte posterior del domicilio de la persona física o moral. Ejemplo: AVENIDA LAS TORRES

52.- REFERENCIA 3.- Breve descripción de la ubicación del domicilio de la persona física o moral, en caso de existir. Ejemplo: FRENTE AL CANAL INDEPENDENCIA.

53.- ESTADO (cve/nombre): Clave y nombre de la Entidad Federativa donde se encuentra el domicilio geográfico del productor (a), o del domicilio fiscal si es persona moral. Ejemplo: 003 BAJA CALIFORNIA SUR, 028 TAMAULIPAS, etc.

54.- MUNICIPIO (cve/nombre): Clave y Denominación del Municipio donde se encuentra el domicilio de la persona física o moral, conforme al catálogo de Municipios que se puede consultar en la dirección electrónica: <http://www.inegi.org.mx/>

55.- LOCALIDAD: (cve/nombre): Clave y nombre completo de la localidad a la que pertenece el domicilio geográfico del productor (a) conforme al catálogo de claves geo estadísticas del INEGI. Ejemplo: 0025 EL SALITRE, 0001

2. b DATOS DEL REPRESENTANTE LEGAL

56.-DOCUMENTO DE IDENTIFICACIÓN (- DESCRIPCIÓN) Identificación oficial presentada por el representante legal para acreditar su personalidad.

57.- NÚMERO DE IDENTIFICACIÓN: Del documento con el que se acredita

58.- DOCUMENTO DE ACREDITACIÓN (DESCRIPCIÓN): Poder notarial o acta de asamblea que acredita la representación legal.

59.- VIGENCIA: Fecha del documento (poder notarial o acta de asamblea) que acredita la vigencia de poder.

60.- NACIONALIDAD.- Nacionalidad del representante Legal.

61.- RFC: Clave del Registro Federal de Contribuyentes.

62.- Homoclave: Corresponde al Registro Federal de Contribuyentes.

3. CONCEPTOS Y MONTOS DE INVERSIÓN REQUERIDOS

63.- Programa.- Corresponde al Programa en el que la persona física o moral pretende participar.

64.- Componente. Ingresar nombre del apoyo que desea recibir en relación al Programa.

65.- Tipo de Beneficio: ingresar el tipo de beneficio ejemplo: crédito, subsidio, microcrédito, etc.

3.1 Apoyo Solicitado

65.- CONCEPTO DE APOYO.- concepto que se solicita en relación al componente seleccionado.

66.- SUBCONCEPTO DE APOYO.- subconcepto que se solicita en relación al concepto que aplica el productor.

67.- CANTIDAD SOLICITADA

68.- UNIDAD DE MEDIDA

69.- APOYO UNITARIO

70.- APOYO FEDERAL SOLICITADO

OTRAS FUENTES DE FINANCIAMIENTO:

71.- APOYO ESTATAL

72.- BENEFICIARIO

73.- CRÉDITO

74.- OTRO APOYO GUBERNAMENTAL

75.- INVERSIÓN TOTAL

Anexo II

| | | |
|--|---|--|
|  <p>SAGARPA SECRETARÍA DE AGRICULTURA, GANADERÍA, DESARROLLO RURAL, PECUA Y ALIMENTACIÓN</p> |  | <p align="center">REQUISITOS ESPECÍFICOS DE LOS COMPONENTES DEL PROGRAMA DE INNOVACIÓN, INVESTIGACIÓN, DESARROLLO TECNOLÓGICO Y EDUCACIÓN (PIDETEC)</p> |
|--|---|--|

1. COMPONENTE DE INNOVACIÓN PARA EL DESARROLLO TECNOLÓGICO APLICADO

La mayor parte de mi producción se destina a: Autoconsumo Comercialización

En caso de pertenecer al concepto de apoyo "Proyectos de Innovación y Transferencia de Tecnología que generen impacto local, regional o nacional" se solicitará lo siguiente:

I.- Datos del proyecto

*Nombre del proyecto: _____

*Tipo de proyecto: Nuevo Continuación

II.- Ubicación del proyecto

(Domicilio 1)

*Tipo domicilio: _____ *Tipo de asentamiento humano: _____

*Nombre del asentamiento humano: _____

*Tipo de vialidad: _____ *Nombre de vialidad: _____

Número exterior 1: _____ Número exterior 2: _____ Número interior: _____ Código Postal: _____

Referencia 1 (entre vialidades): _____

Referencia 2 (vialidad posterior): _____

*Referencia 3 (Descripción de ubicación): _____

* Estado: *Municipio *Localidad

(Domicilio 2)

*Tipo domicilio: _____ *Tipo de asentamiento humano: _____

*Nombre del asentamiento humano: _____

*Tipo de vialidad: _____ *Nombre de vialidad: _____

Número exterior 1: _____ Número exterior 2: _____ Número interior: _____ Código Postal: _____

Referencia 1 (entre vialidades): _____

Referencia 2 (vialidad posterior): _____

*Referencia 3 (Descripción de ubicación): _____

* Estado: *Municipio *Localidad

(Domicilio 3)

*Tipo domicilio: _____ *Tipo de asentamiento humano: _____

*Nombre del asentamiento humano: _____

*Tipo de vialidad: _____ *Nombre de vialidad: _____

Número exterior 1: _____ Número exterior 2: _____ Número interior: _____ Código Postal: _____

Referencia 1 (entre vialidades): _____

Referencia 2 (vialidad posterior): _____

*Referencia 3 (Descripción de ubicación): _____

* Estado:

| | |
|--|--|
| | |
|--|--|

*Municipio

| | | |
|--|--|--|
| | | |
|--|--|--|

*Localidad

| | | | |
|--|--|--|--|
| | | | |
|--|--|--|--|

III.- Beneficiarios

No. de beneficiarios a atender Mujeres: _____ Hombres: _____

No. de jóvenes (14-29): _____ No. de adultos (30-59): _____ No de adultos mayores (60 en adelante): _____

No. de indígenas: _____ No. indígenas mujeres: _____ No. de indígenas hombres: _____

IV.- Empleos a generar

No. de empleos directos: _____ Mujeres: _____ Hombres: _____

V.- Cultivos a atender

Cultivo 1 _____ Superficie _____ Ciclo: _____ Año: _____

Cultivo 2 _____ Superficie _____ Ciclo: _____ Año: _____

Cultivo 3 _____ Superficie _____ Ciclo: _____ Año: _____

*Campos obligatorios.

- En su caso, Para el concepto de apoyo "Proyecto de Innovación para el Desarrollo Tecnológico Aplicado" deberá presentar el **Anexo IV**, conforme lo establecido en el Art. 9.

Documentación específica del componente:

- Proyecto de Inversión Simplificado (**Anexo IV**)
- Proyecto de Inversión Completo (**Anexo IV**)
- Documento que avala que una instancia pública o privada está interesada en la promoción o el apoyo a la investigación, validación o aplicación de las innovaciones tecnológicas disponibles, y que garantice que el proyecto cuenta con el acompañamiento técnico y/o servicio y/o mercado asegurado de los productos a obtener.
- Documento que acredita que el proyecto es avalado y tendrá el acompañamiento técnico de al menos un Profesor Investigador que es integrante del Sistema Nacional de Investigadores (SNI) y/o del Registro Nacional de Instituciones y Empresas y Tecnológicas (RENIECYT) o que está reconocido por su productividad y/o desempeño en el Centro de Investigación o Institución de Educación Superior al que pertenezca.

| |
|--|
| |
| |
| |

| |
|--|
| |
|--|

2. Minería social (Aprovechamiento Integral de Recursos)

- Ser propietario de un predio con potencial de explotación mineral no metalífera localizado en una localidad de alta y muy alta marginación.
- Presentar proyecto simplificado, conforme al **Anexo IV** de estas Reglas.

3. COMPONENTE DE INNOVACIÓN Y TRANSFERENCIA DE TECNOLOGÍA GANADERA

- Proyecto de impacto regional o nacional debidamente acreditado por una institución especialista en la materia que corresponda y con el visto bueno de una organización nacional o regional de productores pecuarios (**Anexo IV**)
- Documento que acredite su registro actualizado en el Padrón Ganadero Nacional.
- Para los apicultores, clave de identificación (ID) del programa de Rastreabilidad de la Miel ante SENASICA.

4. COMPONENTE DE RECURSOS GENÉTICOS ACUÍCOLAS

- Permiso o concesión de acuicultura vigente, en caso aplicable.
- Contar con los permisos, autorizaciones y concesiones necesarios para la operación del proyecto, emitidas por la CNA en materia de uso de aguas y por la SEMARNAT en materia ambiental.
- Presentar la Propuesta del proyecto a desarrollar. (conforme a **Anexo IV**).
- Documento que acredite la legal propiedad o posesión del predio, bien o inmueble donde está o estará ubicado el proyecto, debidamente protocolizado.
- Presentar carta de capacidades técnicas que describa y sustente con títulos profesionales y currículum, las capacidades del personal técnico operativo del proyecto.
- Acreditar que se dispone de recursos complementarios, mediante avalúo de bienes relacionados con el proyecto, autorización de crédito bancario o de proveedores, o disposición líquida de recursos en una cuenta corriente bancaria a nombre del solicitante.

5. COMPONENTE DE RECURSOS GENÉTICOS AGRÍCOLAS

- Proyecto completo (conforme al **Anexo IV**), de reproducción, conservación y/o aprovechamiento sustentable que potencien los beneficios de los recursos fitogenéticos, con especial atención a los cultivos nativos prioritarios, básicos y/o estratégicos que sean de importancia estratégica nacional para la alimentación y la agricultura, incluyendo cultivos biotecnológicos públicos nacionales.
- Acreditación de las capacidades del personal técnico científico (propio o de un centro de investigación o institución de educación superior) para coordinar o apoyar el desarrollo de las actividades del proyecto.
- Acreditación de la relación de infraestructura con la que se cuenta: terrenos experimentales, laboratorios, contratos de compraventa, cartas de intención, entre otros documentos que comprueben la capacidad para ejecutarlo.

6. COMPONENTE DE RECURSOS ZOOGENÉTICOS

- Proyecto de los Recursos Zoogenéticos, conforme al **Anexo IV**.

Anexo III



| RELACIÓN DE INTEGRANTES PARA PERSONAS MORALES | | | | | | | | | | | | |
|---|--|------------------|------------|--------|------|--------------------|------------------------------------|------------------------------------|-------------------------------|----------------------------------|--------------|---------------------------------------|
| DATOS DE LOS AGREMIADOS SOLICITANTES | | | | | | | | | | | | |
| Número | Datos generales del integrante de la persona moral | | | | | | | | Señale si | | | |
| | Apellido Paterno | Apellido Materno | Nombre (s) | Género | CURP | Entidad Federativa | Municipio donde se ubica el predio | Localidad donde se ubica el predio | Pertenece a un grupo indígena | Tiene alguna capacidad diferente | Tercera Edad | Pertenece a los municipios de la CNCH |
| 1 | | | | | | | | | | | | |
| 2 | | | | | | | | | | | | |
| 3 | | | | | | | | | | | | |
| | | | | | | | | | | | | |
| | | | | | | | | | | | | |
| | | | | | | | | | | | | |
| | | | | | | | | | | | | |
| | | | | | | | | | | | | |
| | | | | | | | | | | | | |

Anexo IV

| | |
|--|--|
|  <p>SAGARPA SECRETARÍA DE AGRICULTURA, GANADERÍA, DESARROLLO RURAL, PESCA Y ALIMENTACIÓN</p> | <p>GUIÓN PARA LA ELABORACIÓN DE PROYECTOS SIMPLIFICADOS Y COMPLETOS DEL PIDETEC</p> |
|--|--|

1. **Nombre del proyecto** (incluyendo en el título, el nivel de impacto local, regional o nacional).
2. **Nombre del solicitante** (listado de integrantes que integran el grupo de trabajo o persona moral, en el formato del **Anexo 4** de las Reglas).
3. **Datos generales del proyecto** (localización, georreferenciación, actividad productiva, número de beneficiarios, empleos a generar).
4. **Institución de Investigación o Educación Superior que respalda el proyecto** (adjuntar carta de intención y adjuntar datos del representante legal de la Institución).
5. **Investigador, profesor investigador o profesional responsable del proyecto** (adjuntar carta de intención, indicando su especialidad).
6. **Organización del sector que avala y respalda el proyecto** (adjuntar carta de intención).
7. **Resumen Ejecutivo.**
8. **Antecedentes y Justificación.**
9. **Objetivo General.**
10. **Objetivos específicos.**
11. **Metas de impacto.**
12. **Descripción de actividades a realizar** (en el caso de grupos de trabajo que soliciten la adquisición de maquinaria y equipo deberán mencionar las condiciones para el uso y disfrute de la maquinaria o equipo, que posterior a la autorización de la solicitud, deberán acreditar mediante Acta notariada).
13. **Calendario de actividades.**
14. **Descripción de los atributos de los productos entregables con sus respectivas fechas de entrega.**
15. **Programa, componente(s), concepto(s) de apoyo y desglose de aportaciones gubernamentales, participantes, crédito u otros.**
16. **Desglose de costos.**

Nota: El proyecto simplificado deberá omitir la información contenida en los numerales: 4, 5, 6, 7 y 14.

Anexo V

| | |
|---|---|
|  <p>SAGARPA SECRETARÍA DE AGRICULTURA, GANADERÍA, DESARROLLO RURAL, PESCA Y ALIMENTACIÓN</p> | <h3>DIAGRAMA PARA LA OBTENCIÓN DE INCENTIVOS</h3> |
|---|---|

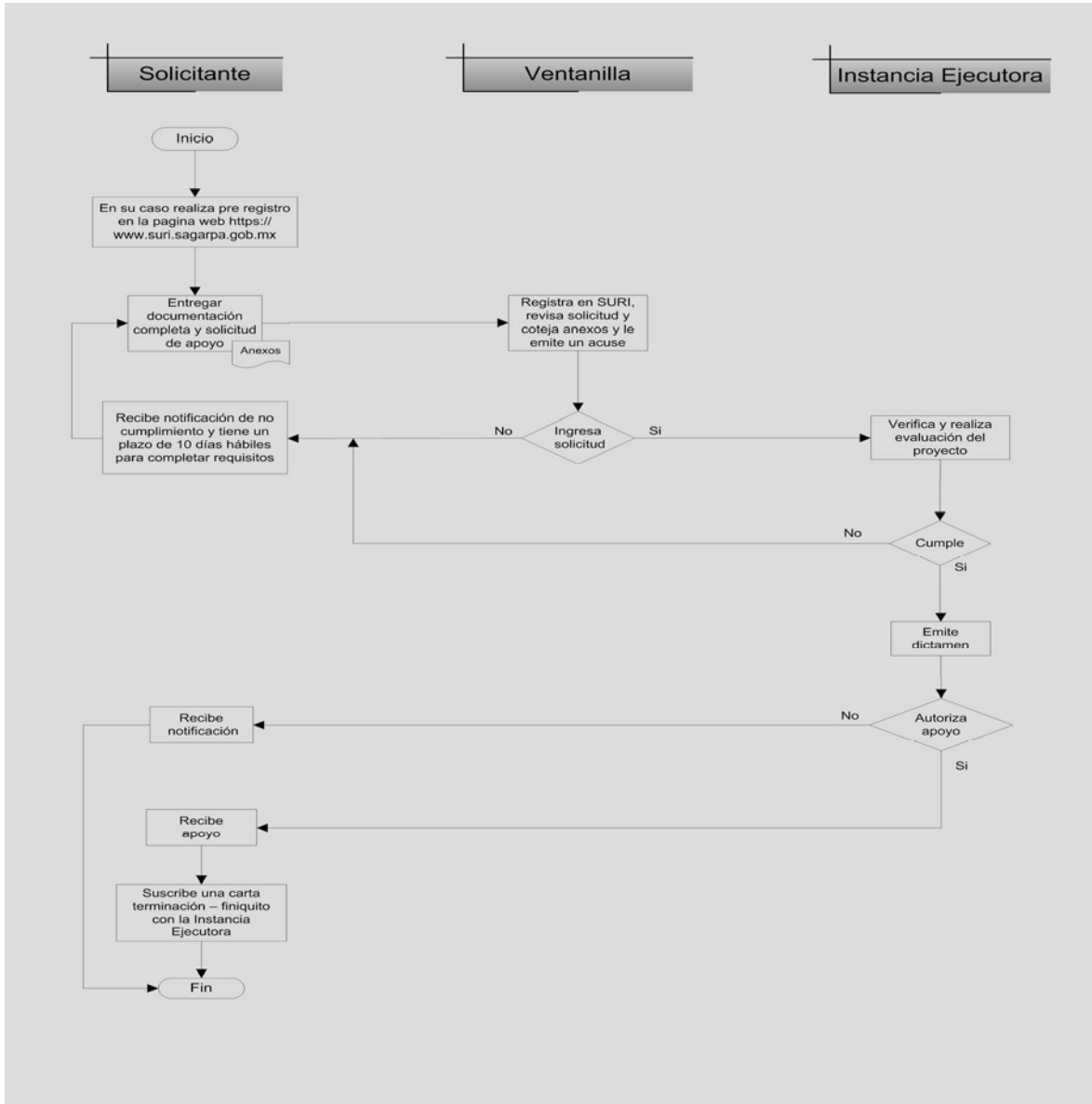

ACUERDO por el que se dan a conocer las Reglas de Operación del Programa de Concurrencia con las Entidades Federativas de la Secretaría de Agricultura, Ganadería, Desarrollo Rural, Pesca y Alimentación.

Al margen un sello con el Escudo Nacional, que dice: Estados Unidos Mexicanos.- Secretaría de Agricultura, Ganadería, Desarrollo Rural, Pesca y Alimentación.

ENRIQUE MARTÍNEZ Y MARTÍNEZ, Secretario de Agricultura, Ganadería, Desarrollo Rural, Pesca y Alimentación, con fundamento en los artículos 25 párrafo quinto de la Constitución Política de los Estados Unidos Mexicanos; 9o, 12, 17 Bis, fracción III, 23, 26 y 35 de la Ley Orgánica de la Administración Pública Federal; 9o, 12, 33, 34 y 35 de la Ley de Planeación; 75 y 77, segundo párrafo de la Ley Federal de Presupuesto y Responsabilidad Hacendaria, 176 y 217, párrafo último de su Reglamento; 7o, 8o, 32 fracciones IX, X y XIII, 54, 55, 56, 58, 59, 60, 61, 70, 71, 72, 73, 86, 87, 88, 89 y 124 de la Ley de Desarrollo Rural Sustentable; 29, 30, Transitorio Segundo, y Anexo 24 del Decreto de Presupuesto de Egresos de la Federación para el Ejercicio Fiscal 2014; y 5, fracción XXII, del Reglamento Interior de la Secretaría de Agricultura, Ganadería, Desarrollo Rural, Pesca y Alimentación, y

CONSIDERANDO

Que la Constitución Política de los Estados Unidos Mexicanos, establece en su artículo 25 que corresponde al Estado la rectoría del desarrollo nacional para garantizar que éste sea integral y sustentable, que fortalezca la Soberanía de la Nación y su régimen democrático y que, mediante el fomento del crecimiento económico y el empleo y una más justa distribución del ingreso y la riqueza, permita el pleno ejercicio de la libertad y la dignidad de los individuos, grupos y clases sociales;

Que la igualdad de oportunidades es fundamental para impulsar un México Próspero, por lo que es necesario elevar la productividad del país como medio para incrementar el crecimiento potencial de la economía y así el bienestar de las familias, y uno de los propósitos del Gobierno de la República es generar una sociedad de derechos que logre la inclusión de todos los sectores sociales y reducir los altos niveles de desigualdad, con base en lo estipulado en el Pacto por México;

Que conforme a lo establecido en el Decreto por el que se establece el Sistema Nacional para la Cruzada Contra el Hambre, publicado en el Diario Oficial de la Federación el 22 de enero de 2013, el Gobierno de la República debe dar resultados en el corto plazo para garantizar a la población el derecho a una alimentación nutritiva, suficiente y de calidad, a través de acciones coordinadas, eficaces, eficientes, y transparentes con un alto contenido de participación social, por lo que las dependencias y entidades de la Administración Pública Federal realizarán las acciones necesarias para el cumplimiento del citado Decreto conforme a las disposiciones jurídicas aplicables;

Que el Plan Nacional de Desarrollo 2013-2018, publicado en el Diario Oficial de la Federación de fecha 20 de mayo de 2013, reconoce que “el campo es un sector estratégico, a causa de su potencial para reducir la pobreza e incidir sobre el desarrollo regional”, y que “la capitalización del sector debe ser fortalecida” por lo que establece como una de las cinco metas nacionales, un México Próspero que promueva el crecimiento sostenido de la productividad en un clima de estabilidad económica y mediante la generación de igualdad de oportunidades, considerando que una infraestructura adecuada y el acceso a insumos estratégicos fomentan la competencia y permiten mayores flujos de capital y conocimiento hacia individuos y empresas con el mayor potencial para aprovecharlo, asimismo, busca proveer condiciones favorables para el desarrollo económico, a través de una regulación que permita una sana competencia entre las empresas y el diseño de una política moderna de fomento económico enfocada a generar innovación y crecimiento en sectores estratégicos;

Que el Plan Nacional de Desarrollo 2013-2018 también establece dentro de la Meta 4. México Próspero, el Objetivo 4.10. Construir un sector agropecuario y pesquero productivo que garantice la seguridad alimentaria del país, el cual esta canalizado en 5 Estrategias: Impulsar la productividad en el sector agroalimentario mediante la inversión en el desarrollo de capital físico, humano y tecnológico, el aprovechamiento sustentable de los recursos naturales del país, así como los modelos de asociación que generen economías de escala y mayor valor agregado de los productores del sector agroalimentario, promover mayor certidumbre en la actividad agroalimentaria mediante mecanismos de administración de riesgo, y modernizar el marco normativo e institucional para impulsar un sector agroalimentario productivo y competitivo;

Que los recursos gubernamentales destinados al sector agropecuario, pesquero y acuícola deberán de ser utilizados de una manera más eficiente para atender la problemática en la que está inmerso el sector, en virtud de que los productores enfrentan limitantes por bajos niveles de inversión, productividad y falta de estrategias para la agregación de valor en sus unidades económicas para las actividades primarias;

Que en conformidad con la Fracción IV del Artículo 8, Fracción V del Artículo 17, Artículo 30 y Fracción VII del Artículo 36 del Decreto de Presupuesto de Egresos de la Federación para el Ejercicio Fiscal 2014, su Anexo 10.1, se establecen los criterios generales para la aportación y aplicación a que deberán sujetarse las reglas de operación de los programas federales y en el anexo 24 del propio Decreto se enlistan los programas federales sujetos a reglas de operación;

Que las presentes Reglas de Operación, continúan privilegiando el gasto en bienes públicos, por su mayor impacto en productividad y eficiencia de los productores del sector agropecuario, pesquero y acuícola, sin dejar de apoyar la inversión privada;

Que la estructura programática de la Secretaría de Agricultura, Ganadería, Desarrollo Rural, Pesca y Alimentación, aprobada para 2014, incluye el Programa de Concurrencia con las Entidades Federativas;

Que en el segundo párrafo del artículo 77 de la Ley Federal de Presupuesto y Responsabilidad Hacendaria se apunta que las dependencias, las entidades a través de sus respectivas dependencias coordinadoras de sector o, en su caso, las entidades no coordinadas serán responsables de emitir las reglas de operación de los programas que inicien su operación en el ejercicio fiscal siguiente o, en su caso, las modificaciones a aquellas que continúen vigentes; y

Que a los programas sujetos a reglas de operación se les adicionarán otros ejes de política pública, para coadyuvar al impulso de los mercados y a perfeccionar la información disponible para el sector; por lo que he tenido a bien expedir el siguiente:

**ACUERDO POR EL QUE SE DAN A CONOCER LAS REGLAS DE OPERACIÓN DEL PROGRAMA DE
CONCURRENCIA CON LAS ENTIDADES FEDERATIVAS DE LA SECRETARÍA DE AGRICULTURA,
GANADERÍA, DESARROLLO RURAL, PESCA Y ALIMENTACIÓN**

Contenido

TITULO I. Disposiciones Generales

Capítulo I Del Objeto del programa

Capítulo II Lineamientos Generales

TITULO II. Del Componente

Capítulo I Del Componente Proyectos productivos o estratégicos; agrícolas, pecuarios, de pesca y acuícolas

TITULO III Mecánica Operativa

Capítulo I Del Procedimiento Operativo

TITULO IV Disposiciones completarias

Capítulo I De los Derechos, obligaciones y exclusiones

Capítulo II De la Auditoria

Capítulo III Del Gasto de Operación

Capítulo IV De la Evaluación, Seguimiento y Supervisión

Capítulo V De la Transparencia, Difusión y Rendición de Cuentas

Capítulo VI De la Equidad y Género

Capítulo VII De las Obligaciones de la Instancia Ejecutora

Capítulo VIII De las sanciones, Quejas y denuncias

TRANSITORIOS

Anexos

Anexo I Formato Convenio Específico de Adhesión

Anexo II: Formato Finiquito del Convenio Específico de Adhesión

Anexo III: Diagrama de Flujo del Programa de Concurrencia con las Entidades Federativas

TITULO I

Disposiciones Generales

Capítulo I

Del Objeto del programa

Artículo 1. El presente Acuerdo tiene por objeto establecer las Reglas de Operación para la aplicación del Programa de Concurrencia con las Entidades Federativas y su Componente:

- I. Proyectos productivos o estratégicos; agrícolas, pecuarios, de pesca y acuícolas.

El programa y su componente incluido en las presentes Reglas de Operación está sujeto al presupuesto autorizado en el Decreto de Presupuesto de Egresos de la Federación para el año fiscal correspondiente, y se sumará a la perspectiva transversal del Programa Especial Concurrente para el Desarrollo Rural Sustentable, con el fin de Impulsar la productividad en el sector agroalimentario, observando las prioridades que establece el Plan Nacional de Desarrollo 2013-2018.

La interpretación para efectos administrativos de las disposiciones contenidas en el presente Acuerdo, así como la resolución de los asuntos no previstos en éstas, serán facultad de la Secretaría a través de la Unidad Responsable correspondiente en los términos de las disposiciones aplicables.

Artículo 2. El objetivo general del programa es impulsar en coordinación con los gobiernos locales, la inversión en proyectos productivos o estratégicos; agrícolas, pecuarios, de pesca y acuícolas.

Artículo 3. El objetivo específico del programa es el dictamen y autorización de proyectos productivos o estratégicos; agrícolas, pecuarios de pesca y acuícolas.

Artículo 4. Para efectos y aplicación del programa y su componente contenido en las presentes Reglas de Operación, se entenderá por:

- I. **Actividades primarias:** Actividades que proporcionan los satisfactores primarios, es decir, aquellos que se toman directamente de la naturaleza sin una transformación;
- II. **Agregación de Valor:** Valor económico / valor adicional que adquieren los bienes y servicios al ser transformados durante el proceso productivo;
- III. **Auditoría Externa:** Revisión que realiza un contador público externo que cuente con registro actualizado y vigente ante la Secretaría de Hacienda y Crédito Público (SHCP), para realizar auditorías financieras acordada por el FOFAE;
- IV. **Banco Estatal de Proyectos del Sector:** Registro de todos los proyectos ejecutivos elaborados y no implementados de los proyectos productivos o estratégicos, de impacto regional, local o estatal, agrícolas, pecuarios, de pesca y acuícolas viables;
- V. **Beneficiario directo:** Persona física o moral o que se integre de manera legal de unos u ambos, que recibe el subsidio, estímulo o apoyo, y para efectos del Sistema de Rendición de Cuentas considerará como beneficiaria/o a aquellas personas con las que se concertó la realización de acciones para alcanzar los objetivos del programa o componente;
- VI. **CADER:** Centro de Apoyo al Desarrollo Rural de la Secretaría;
- VII. **CLABE:** Clave Bancaria Estandarizada;
- VIII. **CONAPESCA:** Comisión Nacional de Acuicultura y Pesca, órgano administrativo desconcentrado de la Secretaría;
- IX. **CONAPO:** Consejo Nacional de Población y Vivienda;
- X. **Convenio de Coordinación:** Instrumento jurídico que se formaliza con las atribuciones y responsabilidades de la Instancia Ejecutora, que en su caso suscriba con la Secretaría, e indica las aportaciones gubernamentales de recursos;
- XI. **Convenio Específico de Adhesión "Anexo I":** Instrumento jurídico que se formaliza entre el FOFAE y los Beneficiarios Directos que reciben el apoyo "recursos gubernamentales" y en el que se establecen las obligaciones de su aplicación y comprobación;
- XII. **Clave Única de Registro de Población, CURP:** Documento expedido por la Secretaría de Gobernación;
- XIII. **DDR:** Distrito de Desarrollo Rural de la Secretaría;
- XIV. **Delegación:** Delegación Federal de la SAGARPA en cada uno de los Estados, en el Distrito Federal y de la Región Lagunera;
- XV. **DOF:** Diario Oficial de la Federación;
- XVI. **DPEF:** Decreto de Presupuesto de Egresos de la Federación para el ejercicio fiscal vigente;
- XVII. **FOFAE:** Fideicomiso Fondo de Fomento Agropecuario en los Estados;
- XVIII. **Finiquito del Convenio Específico de Adhesión "Anexo II":** Documento que relaciona la comprobación de la aplicación de los recursos recibidos por los beneficiarios directos y en su caso el reintegro correspondiente;

- XIX. **Identificación oficial:** Documentos con los que una persona física puede acreditar su identidad; para los efectos de estas Reglas de Operación los documentos aceptables son: la Credencial para Votar expedida por el Instituto Federal Electoral, el Pasaporte vigente, la Cartilla del Servicio Militar Nacional o la cédula profesional;
- XX. **Incentivo:** Son los subsidios asignados mediante recursos federales previstos en el Presupuesto de Egresos de la Federación, que a través de la Secretaría se otorgan a los diferentes sectores del ramo, a las entidades federativas o municipios para fomentar el desarrollo de actividades sociales o económicas prioritarias en el sector;
- XXI. **Instancia Ejecutora:** Unidad administrativa de la estructura central de la Secretaría, los órganos administrativos desconcentrados y/o descentralizados, las Entidades Federativas e Instancias Auxiliares designadas por la Unidad Responsable, a los que se le otorga la responsabilidad de operar los componentes que forman parte de estas Reglas; por lo que asume todas las responsabilidades que implica el ejercicio de los recursos públicos federales;
- XXII. **Instancia Técnica:** Unidad administrativa de la estructura central de la Secretaría, el órgano administrativo desconcentrado del subsector correspondiente a Agricultura, Ganadería, Pesca y Acuicultura;
- XXIII. **No. de IFE:** Número de registro ante el Instituto Federal Electoral, expresado en la credencial otorgada por el IFE;
- XXIV. **Proyecto:** Documento mediante el cual los solicitantes integran los conceptos de inversión a realizar y el monto del presupuesto conforme a lo establecido en las presentes Reglas de Operación así como aspectos técnicos, financieros, de mercado, entre otros;
- XXV. **Proyecto Ejecutivo:** Conjunto de memorias, planos, cálculos, especificaciones, presupuestos y programas, que contiene datos precisos y suficientes detalles para que se esté en posibilidad de interpretar la información gráfica y escrita contenida en el mismo para poder realizar la habilitación física y la obra;
- XXVI. **Proyecto Estratégico Local:** Conjunto de actividades planificadas que tiene como propósito fundamental, ampliar la capacidad productiva de un sector económico y sus unidades productivas, autorizado por el FOFAE y validado por el Consejo Estatal de Desarrollo Rural Sustentable;
- XXVII. **Proyecto Productivo:** Conjunto de actividades planificadas con un propósito definido que busca incrementar la rentabilidad y competitividad de las unidades productivas;
- XXVIII. **Reglas de Operación:** Son un conjunto de disposiciones que precisan la forma de operar el presente programa, con el propósito de lograr los niveles esperados de eficacia, eficiencia, equidad y transparencia;
- XXIX. **R.F.C.:** Registro Federal de Contribuyentes;
- XXX. **SDA:** Secretaría de Desarrollo Agropecuario de los Estados o equivalentes;
- XXXI. **Secretaría, SAGARPA:** Secretaría de Agricultura, Ganadería, Desarrollo Rural, Pesca y Alimentación;
- XXXII. **Sector agroalimentario:** Lo integra el conjunto de actividades agrícolas, pecuarias, silvícolas, acuícolas, pesqueras, minería y la agroindustria o industrial agroalimentario;
- XXXIII. **SURI:** Sistema Único de Registro de Información;
- XXXIV. **Sustentable:** Característica o condición que se adquiere a partir del aprovechamiento racional y manejo apropiado de los recursos naturales utilizados en la producción, de manera que no se comprometa la satisfacción de las necesidades de las generaciones futuras;
- XXXV. **TESOFE:** Tesorería de la Federación;
- XXXVI. **Unidad de Producción:** Persona o personas, conjunto de elementos, espacios y medios de producción que aplicados realizan actividades de interés económico;
- XXXVII. **Unidad Responsable:** Entidad o unidad administrativa de la Secretaría, incluidos los órganos administrativos desconcentrados, que es responsable de la interpretación para efectos administrativos del programa y/o componente y del control supervisión y seguimiento del programa o componente a que se refieren las presentes Reglas de Operación, y/o aquella designada por el Titular de la Secretaría y que dará a conocer mediante aviso en la página de internet de la misma;

XXXVIII. **Unidad Técnica Estatal:** Instancia auxiliar del FOFAE constituida de forma paritaria con funcionarios de la Delegación y de la SDA, responsable de dictaminar técnicamente los proyectos, de conformidad con la Reglas de Operación, y

XXXIX. **Ventanilla:** Lugar donde se presenta la documentación de forma personal para acceder a los apoyos del programa y componente que administra la Secretaría, Entidades Federativas y Municipios, en donde se debe emitir la respuesta correspondiente, las cuales podrán ser las Delegaciones de la Secretaría a través de los DDR y CADER, Oficinas Centrales y Direcciones Regionales, así como otras instancias particulares o públicas que se establecerán con base en los Convenios de Coordinación.

Artículo 5. La población objetivo está compuesta por las unidades de producción agrícola, pecuaria, de pesca y acuícolas; o de nueva creación, en las Entidades Federativas.

Artículo 6. La cobertura del presente programa es Nacional, de aplicación en las 31 Entidades Federativas y el Distrito Federal. Se atenderá prioritariamente los municipios establecidos en el Sistema Nacional Contra el Hambre, "Sin Hambre", que se pueden consultar en el DECRETO por el que se establece el Sistema Nacional para la Cruzada contra el Hambre, publicado en el Diario Oficial de la Federación, el 22 de enero de 2013, a través de la página <http://sinhambre.gob.mx/>, así como aquellas localidades de media, alta y muy alta marginación, conforme a la clasificación de CONAPO.

Capítulo II

Lineamientos Generales

Artículo 7. Serán elegibles para obtener los apoyos de este programa y componente, los productores que cumplan con lo siguiente:

Criterios generales:

- a) Presentar documentos originales que acrediten a las Personas Físicas y/o Morales, conforme al formato requisitado del Convenio Específico de Adhesión "Anexo I", a suscribirse entre el FOFAE y los posibles beneficiarios, para su cotejo y copia simple del proyecto.
- b) Presentar en la ventanilla la documentación completa y actualizada, para el registro y trámite. El trámite será gratuito y sin costo alguno para los productores.

Artículo 8. Apertura y cierre de ventanillas, se establecerá en la publicación de la convocatoria emitida por el FOFAE, previamente validada por el Consejo Estatal de Desarrollo Rural Sustentable en el mes de Enero, la cual deberá de contener entre otros, las prioridades y planteamientos que defina el CEDRS, la ubicación, fechas de apertura y cierre de ventanillas (comprendido dentro del periodo enero, para su apertura, a abril como máximo para su cierre), los horarios de atención, los conceptos de apoyo con sus porcentajes y montos máximos, indicar la página electrónica para consulta general de los resultados del dictamen y transparencia, sin contravenir lo establecido en el artículo 9 y demás relativos y aplicables de las presentes Reglas de Operación.

TITULO II

Del Componente

Capítulo I

Del Componente Proyectos productivos o estratégicos; agrícolas, pecuarios, de pesca y acuícolas.

Artículo 9. De los apoyos del componente Proyectos productivos o estratégicos; agrícolas, pecuarios, de pesca y acuícolas, se apegarán a lo establecido en el artículo 36, fracción VII, inciso c), del Decreto de Presupuesto de Egresos de la Federación para el presente Ejercicio Fiscal, su Anexo 10.1, a la disponibilidad presupuestal y a lo siguiente:

| Concepto | Montos Máximos |
|--|---|
| I. Del total de recursos del programa se destinará hasta el 47.4% de los recursos convenidos para inversión en proyectos productivos o estratégicos, de impacto regional, local o estatal, agrícolas, pecuarios, de pesca y acuícolas. | El incentivo podrá ser de hasta del 50% del valor del proyecto que se determine por el FOFAE, y al menos 5 participantes beneficiarios directos, (sean personas físicas, morales y/o se conformen de manera legal de unos o ambos), dedicados a las actividades primarias (agrícolas, pecuarias de pesca y acuícolas) y/o que agreguen valor a estas actividades. |

| | |
|---|---|
| <p>II. Del total de recursos del programa se destinará al menos el 47.4% de los recursos convenidos para inversión en proyectos productivos, de impacto local agrícolas, pecuarios, de pesca y acuícolas.</p> | <p>El incentivo podrá ser de hasta el 80% del valor del proyecto que se determine por el FOFAE y sin rebasar 250 mil pesos por proyecto para productores de bajos ingresos, sin límite de beneficiarios directos, (sean personas físicas, morales o se conformen de manera legal de unos o ambos), dedicados a las actividades primarias (agrícolas, pecuarias de pesca y acuícolas), y/o que agreguen valor a estas actividades.</p> <p>Su aportación podrá ser con recursos económicos propios o se les podrá reconocer, activos preexistentes, mano de obra y materiales que el proyecto justifique, ubicados en zonas y localidades de alta y muy alta marginación, determinadas por CONAPO. para consulta en:</p> <p>http://www.conapo.gob.mx/es/CONAPO/Indice_de_Marginacion_por_Localidad_2010</p> |
| <p>III. Del total de recursos del programa se destinará hasta el 0.5% de los recursos convenidos para la elaboración de proyectos ejecutivos para proyectos productivos o estratégicos, de impacto regional, local o estatal, agrícolas, pecuarios, de pesca y acuícolas.</p> | <p>El incentivo podrá ser hasta del 50% del costo de la elaboración del proyecto ejecutivo, sin rebasar hasta 30 mil pesos por proyecto; con un máximo de hasta 5 proyectos por prestador del servicio. Los proyectos ejecutivos una vez elaborados deben ser presentados al FOFAE, para su registro en el Banco Estatal de Proyectos, diferenciando los implementados de los que no.</p> |

Así mismo deberá de observarse lo siguiente:

- a) En el caso de los apoyos establecidos en las fracciones I, II y III de este artículo, el apoyo será por única vez, en los conceptos lícitos que el proyecto justifique, que se determinen, autoricen y aprueben en el FOFAE, mediante el acuerdo correspondiente y que cumplan con las disposiciones sanitarias, www.senasica.gob.mx;
- b) En el caso de los apoyos establecidos en las fracciones I, II y III de este artículo, los apoyos se entregarán a los beneficiarios de acuerdo a la disponibilidad de los recursos del fondo del FOFAE, independientemente de su origen y utilizar el pago electrónico a los beneficiarios;
- c) En el caso de los apoyos establecidos en las fracciones I y II de este artículo, se apoyarán proyectos productivos o estratégicos en infraestructura, equipamiento, y maquinaria, así como, material genético y paquetes tecnológicos (validados por las Unidades Administrativas centrales correspondientes), entre otros, para los Subsectores agrícola, pecuario, de pesca y acuícolas;
- d) Los requisitos, conceptos, montos y porcentajes de apoyo, serán homologados por la Instancia Ejecutora, de conformidad con los programas de: Fomento a la Agricultura, Fomento Ganadero, Fomento a la Productividad Pesquera y Acuícola, así como, al de Innovación, Investigación, Desarrollo Tecnológico y Educación; lo anterior con el propósito de evitar la duplicidad y competencia entre los conceptos de apoyo. Según corresponda, las especificaciones técnicas serán publicadas en la página de la SAGARPA, www.sagarpa.gob.mx en el mes de enero;
- e) El límite de apoyos por productor que será el equivalente a la producción resultante de 100 hectáreas de riego o su equivalente en temporal; 2,500 cabezas de ganado vacuno o 5,000 en porcino y 11,000 en ovinos y caprinos para el sacrificio en Rastros TIF; 50 unidades animal para la reposición de pie de cría; y, para el caso de campañas fitozoosanitarias y sanidad acuícola e inocuidad agroalimentaria, la Secretaría establecerá los límites, este apartado no le aplica al CADENA por sus características de emergencia; y
- f) Se realizará en la comprobación por el beneficiario de los montos de apoyo, la exclusión del IVA, de la comprobación de las inversiones realizadas en los proyectos, para no rebasar los montos máximos de los apoyos.

Artículo 10. Procedimiento de selección para el Programa de Concurrencia con las Entidades Federativas, y Componente: Proyectos productivos o estratégicos; agrícolas, pecuarios, de pesca y acuícolas:

Entrega personal en la ventanilla correspondiente, del formato requisitado del Convenio Específico de Adhesión "Anexo I", a suscribirse entre el FOFAE y los posibles beneficiarios, acompañado de los documentos originales que acreditan los datos y copia del proyecto; la documentación debe entregarse completa para hacer el trámite. La entrega de la información, no otorga el derecho de recibir los apoyos, deberán dictaminarse por la Unidad Técnica Estatal y el FOFAE;

Una vez que se presente la información y documentación, se iniciará el proceso de registro y dictamen de los proyectos conforme a lo siguiente:

- I. Registro de proyectos en el Sistema Único de Información (SURI), devolución de la documentación original cotejada por la autoridad de la ventanilla y entrega del comprobante de registro al productor/a;
- II. Dictamen de proyectos, para el dictamen de los proyectos en el FOFAE se utilizarán 4 criterios básicos, y un índice de impacto social. Los porcentajes y los puntos a alcanzar para cada uno de los cuatro criterios base de calificación, se determinarán de acuerdo a las prioridades y características regionales para el desarrollo e impulso del sector en la Entidad Federativa que corresponda, y adicionar a éstos, el índice de CONAPO, mediante acuerdo del FOFAE, previamente validado por el Consejo Estatal de Desarrollo Rural Sustentable en su primer sesión;
- III. Los criterios de calificación y el índice de CONAPO, serán distribuidos sobre una base del 100 % (por ciento), en la suma total de todos ellos para todos los proyectos productivos o estratégicos. Estos serán los siguientes:
 - a. Incremento de la producción.
 - b. Valor agregado a la producción.
 - c. Mayor número de empleos directos.
 - d. Mayor número de beneficiarios directos.
 - e. Índice de CONAPO, (Grado de Marginación).
- IV. Emisión del dictamen de resolución, a partir de enero y 15 días hábiles posteriores al cierre de las ventanillas, se publicará el listado de proyectos positivos y negativos, ésta será la notificación oficial del resultado a los productores/beneficiarios, en las ventanillas y página electrónica de la Instancia Ejecutora, indicada en la convocatoria para consulta.
- V. Autorización de proyectos, firma del Convenio Específico de Adhesión y entrega del apoyo, a partir de enero – agosto, de acuerdo a la disponibilidad presupuestal.
- VI. Reasignación de apoyos por saldos de ahorros, desistimientos y la adición de productos financieros del programa, conforme al dictamen inicial de resolución publicado en las ventanillas y página electrónica de la Instancia Ejecutora, mediante la firma del Convenio Específico de Adhesión con los beneficiarios, beneficiaria/o de octubre a noviembre.
- VII. Finiquito por el beneficiario del Convenio Específico de Adhesión a partir de la conclusión y en general del mes de julio en el formato Finiquito del Convenio Específico de Adhesión "Anexo II". Lo debe presentar el beneficiario en la ventanilla de origen con la documentación original para cotejo y copia simple.

Artículo 11. Son participantes en el presente componente:

- I. Instancia Ejecutora: Gobierno de las Entidades Federativas y Distrito Federal, a través de los FOFAE.
- II. Unidad Responsable: Coordinación General de Delegaciones.
- III. Instancia Técnica: Unidad Administrativa de la Secretaría en el subsector correspondiente a Agricultura, Ganadería, Pesca y Acuicultura.
- IV. Instancia de Evaluación: Se determinará con base al artículo 18 de la presente Regla de Operación.

TITULO III**Mecánica Operativa****Capítulo I****Del Procedimiento Operativo**

Artículo 12. De la Operación del Programa de Concurrencia con las Entidades Federativas, Componente Proyectos Productivos o Estratégicos; agrícolas, pecuarios, de pesca y acuícolas:

| | Etapas de Operación | Responsables | Periodo |
|----|---|--|--|
| 1 | Sesiones de trabajo del FOFAE, ordinarias con frecuencia trimestral y extraordinarias las necesarias. | FOFAE | Enero - Diciembre |
| 2 | Suscripción de Convenios de Coordinación para el Desarrollo Rural Sustentable, con Entidades Federativas. | SAGARPA – Gobierno del Estado - Delegación | Enero - Febrero |
| 3 | Convocatoria, apertura y cierre de ventanillas, y Registro de proyectos en el SURI. | Delegación - Gobierno del Estado | Enero - Abril |
| 4 | Ministración de recursos convenidos federales y estatales. | SAGARPA – Gobierno del Estado | Marzo - Agosto |
| 5 | Dictamen de proyectos selección, calificación con los cuatro criterios y grado de marginación de CONAPO, emisión del dictamen de resolución 15 días hábiles posteriores al cierre de las ventanillas, y publicación de listado de beneficiarios por folio; autorización de proyectos, firma de Convenios Específicos de Adhesión y entrega del apoyo al beneficiario. | FOFAE Unidad Técnica Estatal | A partir de Enero - Agosto |
| 6 | Suscripción del Anexo de Ejecución, 15 días hábiles posteriores al cierre de las ventanillas, validado por la Instancia Técnica correspondiente. | Gobierno del Estado - Delegación | Enero - Mayo |
| 7 | Finiquito del Convenio Específico de Adhesión por el beneficiario y entrega de la comprobación de la aplicación del apoyo. | Beneficiario – FOFAE | A partir de su conclusión y en general de Julio |
| 8 | Supervisión por la Delegación mediante método aleatorio de los expedientes de proyectos autorizados y en campo. | Delegación | Julio - Diciembre |
| 9 | Reasignación de apoyos y firma del Convenio Específico de Adhesión con el beneficiario, entrega del apoyo por saldos de ahorros, desistimientos y adición de productos financieros; acorde a la emisión y publicación del dictamen de resolución. | FOFAE | Octubre - Noviembre |
| 10 | Informe de gastos del programa. | Gobierno del Estado - Delegación | Noviembre |
| 11 | Soportes de Cuenta Pública, relación de beneficiarios definitivos con recursos pagados, devengados y reintegrados a la TESOFE. Cierre y Finiquito del Ejercicio. | Gobierno del Estado – FOFAE - Delegación | A Diciembre y entrega el último de día hábil de Enero del siguiente año. |

TITULO IV**Disposiciones Complementarias****Capítulo I****De los Derechos, Obligaciones y Exclusiones**

Artículo 13. Son derechos de los beneficiarios:

- I. Recibir orientación por parte de los CADER, DDR y otras ventanillas, respecto al programa, componente y procedimientos para el acceso y trámite de los incentivos;
- II. En su caso, adquirir el bien o servicio con el proveedor que libremente elija;
- III. Interponer las quejas y denuncias en los términos establecidos en el artículo 26 de las presentes Reglas de Operación, y
- IV. Ejercer los medios de defensa contra los actos y resoluciones emitidos por las Unidades Responsables y/o Instancias Ejecutoras en los términos de la Ley Federal de Procedimiento Administrativo.

Artículo 14. Son obligaciones de los beneficiarios:

- I. Cumplir con los requisitos establecidos en las presentes Reglas de Operación;
- II. Aplicar para los fines autorizados los incentivos recibidos y conservar las facturas en los términos de la legislación aplicable;
- III. No encontrarse inscrito en algún otro programa de la Federación para recibir apoyo en los mismos conceptos de inversión;
- IV. Aceptar, facilitar y atender verificaciones, supervisiones, auditorías, inspecciones y las solicitudes de información por parte de las unidades responsables, las instancias ejecutoras, instancias fiscalizadoras o autoridad competente, con el fin de observar la correcta aplicación de los recursos otorgados por la Secretaría;
- V. Solicitar autorización previa por escrito de la Instancia Ejecutora de cualquier cambio que implique modificaciones al proyecto autorizado o a las condiciones de los apoyos directos o indirectos, quien lo resolverá dentro de los diez días hábiles siguientes a la presentación de la solicitud, en caso contrario se entenderá que fue resuelto en sentido negativo;
- VI. Para los apoyos vía depósito bancario deberá proporcionar el número de cuenta con su CLABE Interbancaria y mantenerla vigente;
- VII. Cumplir con las obligaciones fiscales que le correspondan conforme a la normatividad aplicable, y
- VIII. Mediante escrito bajo protesta de decir verdad que la información que presenta, entrega e informa es verdadera y fidedigna durante el proceso y comprobación del incentivo.

Artículo 15. No se otorgarán incentivos del presente programa para:

- I. La compra de tierras, edificación de uso habitacional o de eventos sociales;
- II. El pago o abono de pasivos y de cualquier tipo de interés financiero contratado;
- III. La compra de equipo y maquinaria usada, reparaciones o refacciones piezas sueltas;
- IV. La compra de remolques para el traslado de especies exóticas, de competencia o gala;
- V. La compra de pasto para espacios deportivos, decorativo e insumos para arreglos de jardinería;
- VI. Adquisición de tractores o motocultores que no cuenten con la certificación vigente por OCIMA y que no estén registrados como tales en la página de www.inifap.gob.mx/SitePages/productos_servicios/ocima.aspx;
- VII. De recibir apoyos o subsidios de otros programas federales para los mismos conceptos de apoyo;
- VIII. La construcción o adquisición de embarcaciones no incluidas como activos estratégicos definidos por la CONAPESCA, consultar en http://www.conapesca.gob.mx/wb/cona/anexo_xlviii_3 ;
- IX. Materias primas, insumos, consumibles, o capital de trabajo, con excepción de paquetes tecnológicos autorizados por la Secretaría;
- X. La compra de cualquier tipo de vehículo o embarcación con características de lujo que sea de línea, por pedido o prefabricado, salvo adquisición de vehículos nuevos de transporte terrestre de carga chasis desde 2.5 toneladas y hasta 22 toneladas; y

- XI. La adquisición de especies pecuarias a quien no demuestre tener capacidad para darle alojamiento y abastecerlas de agua y alimento para su mantenimiento; procurando en el caso de los animales de pastoreo que no se exceda la capacidad de carga animal, ni se provoque degradación de las tierras de pastoreo.

Capítulo II

De la Auditoría

Artículo 16. Los recursos que la Federación otorga para los programas y/o componentes, podrán ser auditados por la Secretaría de la Función Pública, el Órgano Interno de Control en la Secretaría y/o auditores independientes contratados para tal efecto, en coordinación con los Órganos Estatales de Control; las Secretarías de Hacienda y Crédito Público; la Auditoría Superior de la Federación y demás instancias que en el ámbito de sus respectivas atribuciones resulten competentes.

Las responsabilidades administrativas, civiles o penales derivadas de las revisiones, seguimiento y/o auditorías realizadas por la Secretaría y las instancias fiscalizadoras antes mencionadas, que afecten a la Hacienda Pública Federal que, en su caso, incurran los servidores públicos federales o locales, así como las personas físicas o morales beneficiadas con este programa, serán sancionados en los términos de la legislación aplicable.

Para todos los efectos legales, todas aquellas personas que manejen o apliquen recursos públicos federales son considerados sujetos a la Ley Federal de Responsabilidades Administrativas de los Servidores Públicos, conforme al artículo 2 de la misma; por lo que la administración, manejo y aplicación de los recursos federales asignados a los programas y/o componentes a que se refieren estas Reglas de Operación deberá realizarse conforme a la legislación aplicable, en virtud de que no pierden su carácter federal, no obstante haber sido materia de un convenio y encontrarse transferidos para su aplicación, a cualquier otra instancia diferente a la Secretaría.

Capítulo III

De la Inversión y Gasto de Programa.

Artículo 17. De conformidad con el inciso a) fracción IV del artículo 8 del DPEF, del total de recursos a convenir para el programa corresponderá el **80%** a aportación de recursos federales y el **20%** a aportación de recursos estatales, y de conformidad con la disponibilidad presupuestal, distribuidos para su ejercicio conforme al siguiente cuadro:

| Ejecutor | Concepto | Porcentaje | | Responsable | Concepto |
|--|-------------------|--------------|------|---------------------|---|
| Gobierno del Estado a través del FOFAE | Inversión | Al menos el | 94.8 | Beneficiarios | Proyectos Productivos o Estratégicos |
| | | Hasta el | .5 | Beneficiarios | Proyectos Ejecutivos |
| | Gasto de Programa | Hasta el 4.7 | 2 | Delegación | Gastos de Operación, Seguimiento, Supervisión y PDI (incluye PAP) |
| | | | 2 | Gobierno del Estado | Gastos de Operación y Seguimiento |
| | | | .7 | FOFAE | Gastos de Evaluación Externa 1/ |

1/ La evaluación se realizará, de conformidad con el artículo 18 de la presente Regla de Operación.

El gasto de programa se radicará en su totalidad en la primer ministración y no podrán destinarse a la adquisición de vehículos, bienes inmuebles o compromisos laborales, se continuará aplicando los Lineamientos de Gastos de Operación vigentes, hasta en tanto se modifiquen.

Los productos financieros generados del principal del programa, podrán utilizarse en el siguiente orden, 1) Pago de los servicios y cuenta fiduciaria; 2) Pago de convocatorias, publicaciones y papelería oficial; 3) Incremento de metas y montos del programa; 4) Auditorías Externas; en ningún caso para gasto de programa y deberán ser reportados por separado.

Para el caso de la ampliación de las metas, las acciones adicionales realizadas deberán reportarse en forma separada, de las alcanzadas con los recursos federales originalmente convenidos.

Con el propósito de dar cumplimiento al numeral 11 del Acuerdo mediante el que se publican los lineamientos para la aplicación y seguimiento de las medidas para el uso eficiente, transparente y eficaz de los recursos públicos, y las acciones de disciplina presupuestaria en el ejercicio del gasto público, así como para la modernización de la Administración Pública Federal de la SHCP, los recursos que se ejerzan en gastos de operación asociados a este programa, deberán ser menores en al menos 5% respecto a los montos autorizados en el ejercicio inmediato anterior.

Capítulo IV

De la Evaluación, Seguimiento y Supervisión

Artículo 18. En cumplimiento a lo establecido en los artículos 134 de la Constitución Política de los Estados Unidos Mexicanos; 24, 25, 27, 75, 78, 85, 110 y 111 de la Ley Federal de Presupuesto y Responsabilidad Hacendaria, y 180 del Reglamento; los Lineamientos Generales para la Evaluación de los Programas de la Administración Pública y el Programa Anual de Evaluación (PAE) se deberá realizar una evaluación de resultados del programa.

Para ello, la evaluación externa de los programas deberá realizarse, de acuerdo a los términos de las disposiciones generales emitidas por la Secretaría de Hacienda y Crédito Público, la Secretaría de la Función Pública y Consejo Nacional de Evaluación de la Política de Desarrollo Social (CONEVAL), en el ámbito de sus respectivas competencias, debiéndose observar las disposiciones normativas aplicables y los requisitos que se deberán cumplir para el desarrollo de la evaluación, la designación y contratación de los evaluadores.

Adicionalmente a las evaluaciones establecidas en el Programa Anual de Evaluación, se podrán llevar a cabo las evaluaciones externas que se requieran, conforme a las necesidades del programa y en base a los recursos disponibles.

La Dirección General de Planeación y Evaluación de la Secretaría, será la unidad administrativa que deberá establecer, contratar y en su caso, operar y supervisar el proceso de la evaluación externa nacional de cada uno del programa y componentes sujetos a este proceso.

Dicha unidad deberá ser ajena a la operación del programa y al ejercicio de los recursos presupuestarios; asimismo, será la encargada de emitir los lineamientos generales para las evaluaciones nacionales, en términos de la normatividad aplicable.

Para el caso de la evaluación externa estatal, los Comités Técnicos Estatales de Evaluación serán los responsables de contratar y supervisar dicho proceso de conformidad con los lineamientos que emita para tal efecto la Dirección General de Planeación y Evaluación.

En caso de que las evaluaciones externas nacionales o estatales requieran realizar encuesta a beneficiarios, éstas deberán iniciarse una vez alcanzado, al menos el 60% de los recursos entregados a los beneficiarios; por lo que el ejercicio de los recursos destinados a las evaluaciones estarán en función del calendario establecido en los lineamientos generales que para tal efecto emita la Secretaría.

La Secretaría, junto con las SDA deberá actualizar y mejorar la matriz de indicadores de resultados, con el fin de identificar el impacto alcanzado del mismo, a más tardar el **último día hábil del mes de abril**. Asimismo, la Secretaría establecerá los mecanismos de coordinación necesarios con los gobiernos de las Entidades Federativas y municipales correspondientes para efectos de incrementar la viabilidad y el nivel de impacto de los recursos convenidos con las Entidades Federativas, a través de la concurrencia con el resto de programas federales, estatales y municipales, y estableciendo los mecanismos de rendición de cuentas, supervisión, seguimiento y evaluación de los mismos.

La evaluación de resultados del programa comprenderá, además la verificación del grado de cumplimiento de objetivos y metas, con base en indicadores estratégicos y de gestión (Matriz de Indicadores para Resultados) que permitan evaluar los resultados de la aplicación de los recursos públicos, a fin de fomentar una gestión basada en resultados y consolidar el Sistema de Evaluación de Desempeño, implementando acciones para mejorar el quehacer de la administración pública mediante el seguimiento a las principales recomendaciones derivadas de las evaluaciones.

Para efectos de las presentes Reglas de Operación la definición de los indicadores estratégicos y de gestión del programa se realizó con base en la metodología del marco lógico, considerándose los principales indicadores a nivel de propósito y componente.

Los siguientes indicadores permitirán medir el logro de los objetivos del programa:

| Objetivo | Indicadores | Frecuencia de Medición |
|--|--|------------------------|
| Impulsar en coordinación con los gobiernos locales, la inversión en proyectos productivos o estratégicos; agrícolas, pecuarios, de pesca y acuícolas. | Porcentaje de Inversión en Convenios de Coordinación | Semestral |
| Establecer proyectos productivos o estratégicos de impacto regional, local o estatal, agrícolas, pecuarios de pesca y acuícolas para el desarrollo de las actividades primarias. | Porcentaje de Proyectos Establecidos | Semestral |

Artículo 19. Para verificar el cumplimiento de las obligaciones a cargo del beneficiario y/o la Instancia Ejecutora, la Secretaría, por conducto de la Dirección General de Planeación y Evaluación normará el procedimiento y el seguimiento a la supervisión del programa y/o componente.

La supervisión la deberán realizar las Unidades Responsables, directamente o por conducto de la instancia que se determine.

La Dirección General de Planeación y Evaluación será la responsable de la coordinación y seguimiento del procedimiento, así como, de la administración general del Sistema Informático en el que las Unidades Responsables deberán registrar la operación correspondiente a la supervisión de los programas, componentes y proyectos a su cargo.

Asimismo, las Unidades Responsables, o la instancia que determine la Secretaría, a través del sistema de supervisión, determinarán mediante procedimiento aleatorio la verificación y supervisión de los apoyos otorgados al amparo de cada componente.

Para el caso específico del Programa de Concurrencia con Entidades Federativas, la realización de la supervisión, será por conducto de las Delegaciones de la SAGARPA en cada entidad.

Las Unidades Responsables serán quienes fungirán como las instancias coadyuvantes de control y vigilancia de los programas y/o componentes a cargo de la Secretaría, para asegurar el apego a la normatividad y lineamientos aplicables, el buen uso, manejo y destino de los recursos ministrados.

Capítulo V

De la Transparencia, Difusión y Rendición de Cuentas

Artículo 20. Se dará en el marco de la Ley Federal de Transparencia y Acceso a la Información Pública Gubernamental.

El programa deberá publicar su listado de beneficiarios, el cual deberá estar desagregado por género, grupo de edad, entidad federativa y municipio, así como los conceptos de apoyo. Dicha información deberá actualizarse permanentemente y publicarse semestralmente en la página electrónica de la Secretaría www.sagarpa.gob.mx y de cada instancia ejecutora de gasto a más tardar el último día hábil de diciembre del año que se reporta y deberá ser actualizada, en su caso, con los datos del finiquito correspondiente.

Asimismo, la instancia ejecutora del programa comprendida en estas Reglas de Operación deberá publicar una relación que contenga todos los folios de las solicitudes apoyadas y no apoyadas. Estas relaciones deberán publicarse, al menos, en la página electrónica de la Instancia Ejecutora y en cada una de las ventanillas en las que se recibieron las solicitudes.

La papelería, documentación oficial, así como la publicidad y promoción del programa y componente, deberán incluir el logotipo de la Secretaría y el de la SDA y la siguiente leyenda: "Este programa es público, ajeno a cualquier partido político. Queda prohibido el uso para fines distintos a los establecidos en el programa."

Artículo 21. Para realizar las tareas de difusión del programa y componentes, se realizará de conformidad inciso 2) del párrafo tercero del artículo 17 de las presentes Reglas de Operación.

Artículo 22. La Secretaría continuará con el Sistema de Rendición de Cuentas sobre el destino de los recursos fiscales a que se refiere el Artículo 36 del Decreto de Presupuesto de Egresos de la Federación para el Ejercicio Fiscal 2014, a efecto de integrar el Padrón Único de Beneficiarios previsto en el Artículo 140 de la Ley de Desarrollo Rural Sustentable. Este Sistema deberá incorporar como mínimo los siguientes elementos: clave o número de registro que le será asignado por la dependencia al beneficiario, región geográfica, entidad federativa, municipio y localidad, actividad productiva, eslabón de la cadena de valor, concepto de apoyo, monto fiscal otorgado y fecha de otorgamiento, ciclo agrícola y la estratificación correspondiente.

La actualización de la información contenida en este Sistema es responsabilidad de las unidades responsables e instancias ejecutoras de los programas y componentes, incluyendo a las Entidades Federativas. Dicho Sistema mantendrá un módulo específico en el cual se detallen los recursos fiscales destinados a los productos básicos y estratégicos señalados en el Artículo 179 de la Ley de Desarrollo Rural Sustentable; a más tardar el 31 de diciembre tendrá disponibles los datos que permitan la identificación del beneficiario.

La Dirección General de Planeación y Evaluación de la Secretaría será la Unidad Administrativa responsable de: Operar el Sistema de Rendición de Cuentas; establecer los términos y condiciones para la entrega de la información requerida y hacerlos del conocimiento de las UR's; publicar mensualmente un reporte sobre el cumplimiento de la entrega de la información por parte de las UR's; y en el mes de enero difundir el catálogo correspondiente a los conceptos de apoyo, de conformidad a las claves establecidas en el Sistema de Clasificación Industrial de América del Norte (SCIAN) mediante las cuales las UR's deberán identificar sus conceptos de apoyo.

Capítulo VI

De la Equidad y Género

Artículo 23. La participación de mujeres y hombres será en igualdad de oportunidades; no será limitante la condición de mujeres y hombres para la participación y elegibilidad en la obtención de los incentivos.

Capítulo VII

De las Obligaciones de la Instancia Ejecutora.

Artículo 24. Las Obligaciones de la Instancia Ejecutora:

- I. Ejercer los recursos, conforme a lo establecido en la Ley Federal de Presupuesto y Responsabilidad Hacendaria y su Reglamento, el Decreto de Presupuesto de Egreso de la Federación y las presentes Reglas de Operación;
- II. Corresponderá únicamente a las Entidades Federativas la responsabilidad de la oportuna ejecución de los recursos y que serán administrados por los Fideicomisos Fondo de Fomento Agropecuario del Estado (FOFAE), constituidos de manera paritaria para este fin por miembros propietarios y sus respectivos suplentes, representantes de la entidad federativa y de la Delegación de la Secretaría;
- III. El FOFAE debe haber ejercido y pagado al menos el 70% de las aportaciones para que el Gobierno Federal pueda depositar la segunda y subsecuentes ministraciones; previamente validado por la Delegación, lo anterior conforme a lo señalado en la fracción VII, inciso a) del artículo 36 del decreto de presupuesto de egresos de la federación para el ejercicio fiscal 2014;
- IV. Emitir las convocatorias de conformidad con el artículo 8 de las presentes Reglas de Operación de apertura y cierre de ventanillas, publicar en su página electrónica los porcentajes y montos máximos de apoyo, los criterios de operación y calificación de los apoyos del programa y componente, establecidos en las presentes Reglas de Operación, así como las prioridades y planteamientos que defina el Consejo Estatal de Desarrollo Rural Sustentable;
- V. Establecer la Unidad Técnica Estatal como organismo auxiliar del FOFAE, la cual será paritaria integrada por funcionarios de la Delegación y de la Entidad Federativa, para alinear, calificar y emitir el dictamen técnico de los proyectos presentados y registrados, conforme a los requisitos de elegibilidad y criterios de selección previstos en las presentes Reglas de Operación. Sólo en el caso de no existir un consenso se deberá tomar en cuenta la opinión definitiva del representante Titular de la "SAGARPA" en la entidad federativa;
- VI. Establecer un Banco Estatal de Proyectos del sector, en coordinación con la Delegación para el registro de todos los proyectos ejecutivos elaborados y no implementados de los proyectos productivos o estratégicos, de impacto regional, local o estatal, agrícolas, pecuarios, de pesca y acuícolas viables; referidos en la fracción III del artículo 9, de las presentes Reglas de Operación, y que servirán de base para establecer la planeación y prioridades locales en el ejercicio inmediato posterior;
- VII. En caso de incumplimiento de obligaciones por parte de los beneficiarios, la Instancia Ejecutora en el ámbito de competencia de sus atribuciones, aplicará el procedimiento administrativo conforme a la Ley Federal de Procedimiento Administrativo y demás normatividad aplicable;
- VIII. Formalizar y cancelar los apoyos; ejercer las acciones legales pertinentes conforme a la legislación aplicable, e informar a la Delegación. En caso de estar imposibilitada por la normatividad para emitir resoluciones, deberá informar y proporcionar a la Delegación todas las documentales públicas y/o privadas en donde conste dicho incumplimiento, para que ésta pueda emitir la resolución administrativa correspondiente y en su caso, formalizar la cancelación de los apoyos y ejercer las acciones legales pertinentes conforme a la legislación aplicable;
- IX. Cancelar en forma total o parcial los apoyos en caso de que el beneficiario no cumpla con lo previsto en las presentes Reglas de Operación o no suscriban los instrumentos jurídicos correspondientes o no realicen la aportación señalada en las presentes Reglas de Operación;
- X. Mantener expresamente y en forma idéntica la participación del Gobierno de la Republica a través de la "SAGARPA" y el "GOBIERNO DEL ESTADO", en la entrega de incentivos, utilizando en todo acto y documento la imagen institucional oficial de ambos órdenes de gobierno;
- XI. Realizar directamente las consultas de conformidad con la fracción XII del artículo 36 del DPEF, en las herramientas tecnológicas que pondrán a disposición las autoridades fiscales, sobre el cumplimiento de la obligación contenida en el artículo 32 D del Código Fiscal de la Federación y no el beneficiario;

- XII. Registrar, y mantener actualizada la información en el SURI, en informe de corte mensual al último día hábil de cada mes y trimestral. Será la información oficial para solicitar las ministraciones;
- XIII. Llevar el control y registro detallado de la aplicación de los recursos y el avance de las metas del programa y componente, elaboración de los informes físico - financieros mensual y trimestrales, su envío a la Delegación de la Secretaría, a más tardar el tercer día hábil de cada mes siguiente, y entregar cualquier información que le sea requerida;
- XIV. Resguardar la documentación de la entrega-recepción de apoyos por el tiempo establecido en la normatividad aplicable;
- XV. Integrar la información y los soportes de la cuenta pública del programa y componente, con la relación definitiva de beneficiarios al 31 de diciembre, en la que se especificarán los recursos pagados, devengados y los no devengados; los recursos que al cierre del ejercicio no se hayan devengado y los productos financieros que correspondan enterados a la TESOFE, validada por la Delegación;
- XVI. Atender las auditorías que practiquen los órganos fiscalizadores de nivel federal, estatal o de la Auditoría Superior de la Federación hasta su solventación;
- XVII. Interponer denuncias, demandas y cualesquiera otras acciones legales para el cumplimiento de los objetivos del programa, según la normatividad aplicable;
- XVIII. Mantener actualizado el Directorio de Personas Físicas y/o Morales que pierden su derecho a recibir apoyos de los programas sujetos a Reglas de Operación de la SAGARPA;
- XIX. En general, todas las facultades y obligaciones necesarias para la consecución de los objetivos del programa y componente;
- XX. Las atribuciones y responsabilidades de la Instancia Ejecutora, quedarán formalizadas en el instrumento jurídico que en su caso suscriba con la Secretaría.

Capítulo VIII

De las Sanciones, Quejas y Denuncias

Artículo 25. En caso de que el beneficiario incumpla cualquiera de las obligaciones señaladas en el artículo 14 de las presentes Reglas de Operación o del convenio que se suscriba para tal efecto, previa instauración del procedimiento administrativo en términos de lo establecido en la Ley Federal de Procedimiento Administrativo y resolución del Ejecutor, la Delegación o la unidad Instancia Normativa según corresponda, le será cancelado el apoyo y requerida la devolución del mismo, más los productos financieros generados y será registrado por parte del Ejecutor, la Delegación o la Instancia Normativa en el directorio de personas físicas y/o morales que pierden su derecho de recibir apoyos, el cual está a cargo de la Oficialía Mayor de la SAGARPA, hasta en tanto no se subsane el incumplimiento detectado. Lo anterior, sin perjuicio de otras acciones jurídicas y administrativas que emprenda la Secretaría y las instancias fiscalizadoras.

Una vez que el Ejecutor tenga conocimiento de algún incumplimiento por parte del beneficiario, deberá iniciar el procedimiento administrativo correspondiente. Si durante el procedimiento administrativo se subsanan las causas de incumplimiento, se dará por terminado dicho procedimiento, debiendo remitir a la Delegación o la Instancia Normativa un informe sobre cada caso en particular. El Ejecutor deberá emitir las resoluciones de los procedimientos administrativos instaurados para determinar el incumplimiento de obligaciones y en su caso, formalizar la cancelación de los apoyos y ejercer las acciones legales pertinentes conforme a la legislación aplicable.

En caso de que la Instancia Ejecutora esté imposibilitada por la normatividad para emitir dichas resoluciones, deberá informar y proporcionar a la Delegación todas las documentales públicas y/o privadas en donde conste dicho incumplimiento, para que ésta pueda emitir la resolución administrativa correspondiente y en su caso, formalizar la cancelación de los apoyos y ejercer las acciones legales pertinentes conforme a la legislación aplicable.

En cumplimiento a la legislación aplicable, los recursos que no se destinen a los fines autorizados, deberán ser reintegrados a la TESOFE, así como los productos financieros que correspondan.

Artículo 26. Los beneficiarios y los ciudadanos en general podrán presentar por escrito sus quejas y denuncias, con respecto a la ejecución de las presentes Reglas de Operación directamente ante el Órgano Interno de Control en la Secretaría, o a través de sus Auditorías Ejecutivas Regionales en las Delegaciones, en las oficinas de los Órganos Internos de Control de los Órganos Administrativos Desconcentrados y de las Entidades Coordinadas por la Secretaría, el Órgano Estatal de Control, y en su caso, el Órgano Municipal de Control, Módulos de Quejas y Denuncias correspondientes.

Las quejas y denuncias podrán realizarse por escrito, vía Internet (<http://www.funcionpublica.gob.mx>), vía correo electrónico (contactociudadano@funcionpublica.gob.mx y quejas@funcionpublica.gob.mx) o vía telefónica al 01 800 90 61 900 (Área de Quejas del OIC en la Secretaría Insurgentes Sur 489, Mezzanine, México, D.F.) en las Entidades Federativas por conducto de las oficinas receptoras de quejas a los números telefónicos siguientes: Aguascalientes 01 (449) 914 05 94; Baja California 01 (686) 554 00 49; Baja California Sur 01 (612) 122 74 31; Campeche 01 (981) 816 53 88; Coahuila 01 (844) 411 83 01; Colima 01 (312) 312 08 41; Chiapas 01 (961) 617 10 51; Chihuahua 01 (614) 214 41 08; Distrito Federal 01(55) 38718600, ext. 35244; Durango 01 (618) 829 18 00, Ext. 78200; Estado de México 01 (722) 278 12 43; Guanajuato 01 (461) 616 04 13; Guerrero 01 (747) 472 61 64; Hidalgo 01 (771) 713 15 52; Jalisco 01 (331) 401 51 41; Michoacán 01 (443) 113 03 01; Morelos 01 (747) 771 92 12; Nayarit 01 (311) 213 39 58; Nuevo León 01 (811) 160 75 05; Oaxaca 01 (951) 549 00 71; Puebla 01 (222) 235 39 42; Querétaro 01 (442) 218 78 91; Quintana Roo 01 (983) 835 12 70; Región Lagunera 01 (871) 175 04 00, Ext. 45010; San Luis Potosí 01 (444) 834 31 01; Sinaloa 01 (667) 760 15 45; Sonora 01 (662) 259 98 13; Tabasco 01 (993) 358 18 10; Tamaulipas 01 (834) 318 21 01; Tlaxcala 01 (243) 465 07 06; Veracruz 01 (228) 841 63 76; Yucatán 01 (999) 943 69 88 y, Zacatecas 01 (492) 925 61 46 o al Centro de Contacto Ciudadano lada sin costo 01800 38 624 66, en el interior de la República, 01800 47 523 93 sin costo desde los Estados Unidos y 2000 2000 en la Ciudad de México).

En caso de que se realicen las quejas y denuncias ante las Contralorías de las Entidades Federativas, deberán de notificar a la brevedad al Órgano Interno de Control en la Secretaría, en términos de las disposiciones jurídicas aplicables..

TRANSITORIOS

PRIMERO.- El presente Acuerdo entrará en vigor a partir del primero de enero del 2014.

SEGUNDO.- A partir del ejercicio fiscal 2014, las presentes Reglas de Operación del Programa de Concurrencia con las Entidades Federativas, serán las únicas aplicables para el programa y componente que administra la Secretaría, por lo que mediante la publicación en el DOF del presente acuerdo quedan sin efecto cualquier otra Regla de Operación, Lineamientos, adición, actualización o modificación que se hubieren publicado con anterioridad al presente acuerdo, salvo que expresamente se señale lo contrario en las presente Reglas.

TERCERO.- Conforme a los artículos décimo cuarto y cuarto transitorio del Decreto por el que se establece el Sistema Nacional para la Cruzada contra el Hambre "Sin Hambre", las erogaciones que se realicen para dar cumplimiento a dicho Decreto, se cubrirán con cargo a los respectivos programas y presupuestos aprobados para el ejercicio fiscal correspondiente en los términos de la Ley Federal de Presupuesto y Responsabilidad Hacendaria.

CUARTO.- A efecto de cumplir con lo señalado en el Artículo Vigésimo del Decreto que establece las medidas para el uso eficiente, transparente y eficaz de los recursos públicos, y las acciones de disciplina presupuestaria en el ejercicio del gasto público, así como para la modernización de la Administración Pública Federal; esta Secretaría continuará instruyendo que el pago a los beneficiarios se realice de forma electrónica, mediante depósito en cuentas bancarias. La forma de pago prevista en este artículo, estará exceptuada en aquellos casos en que no se cuente con servicios bancarios en la localidad correspondiente.

QUINTO.- Conforme a lo establecido en el artículo 36, fracción XII del Decreto de Presupuesto de Egresos de la Federación para el Ejercicio Fiscal 2014 esta Secretaría realizará la consulta sobre el cumplimiento al artículo 32-D del Código Fiscal de la Federación en la herramienta que para tal efecto pongan a disposición las autoridades fiscales.

SEXTO.- La Secretaría realizará para cada uno de los solicitantes de apoyo de este programa, sean personas físicas o morales, la consulta correspondiente para corroborar el cumplimiento de las obligaciones fiscales que les apliquen al momento de recibir el incentivo; salvo en los casos que el monto sea menor al referido en la miscelánea fiscal correspondiente.

SEPTIMO.- Para la comprobación de los incentivos de los componentes de este programa, previa autorización de la Unidad Responsable o en su caso de la Instancia Ejecutora, se podrá reconocer las inversiones que se hayan realizado a partir del día 01 de enero del 2014.

México, D.F., a 9 de diciembre de 2013.- El Secretario de Agricultura, Ganadería, Desarrollo Rural, Pesca y Alimentación, **Enrique Martínez y Martínez.-** Rúbrica.

Anexo I Formato Convenio Específico de Adhesión

El número de registro y folio del Convenio Específico de Adhesión, se integrará con la abreviatura de la Entidad Federativa, un guion medio, la clave INEGI de la Entidad Federativa, un guion medio, 6 dígitos en consecutivo, un guion medio, la letra F si es persona física o M si es persona Moral; según se presente hacer el trámite.



Convenio Específico de Adhesión al Componente Proyectos Productivos o Estratégicos; Agrícolas, Pecuarios, de Pesca y Acuícolas, del Programa de Concurrencia con las Entidades Federativas, Ejercicio 2014

Logotipo del Estado

| | |
|-----------------------|-----------------|
| Anexo I, No. de Folio | AGS-01-000001-F |
|-----------------------|-----------------|

| | |
|---|--|
| Datos de la Persona Física y/o representante legal No. de Registro SURI. | |
|---|--|

| | | | | | | | |
|----------------------|--------------------------------------|----------|----------------------|-------------------------------|--------|---------------------|----------|
| Nombre | Nombre (s) – A. Paterno – A. Materno | | | | | Fecha de Nacimiento | |
| | R.F.C. | CURP | Género | | Edad | | |
| Domicilio particular | Calle, Número Interior y Exterior | | | | | | |
| | Colonia | | Municipio/Delegación | | Estado | | |
| | No. IFE | Vigencia | | No. Pasaporte | | | |
| No. Teléfono | No. Celular | | C.P. | | | | |
| Cuenta CLABE | Banco | | | | | | |
| Correo electrónico | | | | Acrónimo organización gremial | | | |
| Actividad principal | Agrícola | | Pecuaría | | Pesca | | Acuícola |

| | |
|--|--|
| Datos de la Persona Moral No. de Registro SURI. | |
|--|--|

| | | | | | | | |
|---------|--|-----------------------------------|--|--------|--|-----------------------|--|
| Nombre | Nombre o Razón Social como aparece en el Acta Constitutiva | | | | | Fecha de Constitución | |
| | Domicilio fiscal actual | Calle, Número Interior y Exterior | | | | | |
| Colonia | | Municipio / Delegación | | Estado | | | |

| | | | | | | | | |
|---------------------|---|--------------|----------|-------------------------------|-------|--|----------|--|
| R.F.C. | | No. Teléfono | | C.P. | | | | |
| Cuenta CLABE | | Banco | | | | | | |
| Correo electrónico | | | | Acrónimo organización gremial | | | | |
| Actividad principal | Agrícola | | Pecuaría | | Pesca | | Acuícola | |
| Acta constitutiva | Constituida conforme a las leyes mexicanas según se acredita en la escritura constitutiva número _____, de fecha __, de _____, de ____, otorgada ante la Fe del _____, Notario Público Número __, con ejercicio en: Ciudad _____, en la Entidad de _____. | | | | | | | |

| | | | | | | |
|--|----------------------------------|---------|-------------|------------------------|-------|--|
| Datos del Proyecto | Productivo | | Estratégico | | Nuevo | |
| Nombre | | | | | | |
| Ubicación unidad productiva | <u>Anotar domicilio completo</u> | | | Nombre de la localidad | | |
| Costo total | | | Total apoyo | | | |
| Conceptos de apoyo y aportaciones (en pesos) | Federal | Estatal | Productor/a | Total | | |
| 1 | | | | | | |
| 2 | | | | | | |
| 3 | | | | | | |
| 4 | | | | | | |
| 5 | | | | | | |
| 6 | | | | | | |
| 7 | | | | | | |
| 8 | | | | | | |
| Totales | | | | | | |

| Criterios de selección, calificación y dictamen | Aplica SI o NO | Cantidad del Índice | Puntos |
|--|----------------|---------------------|--------|
| Incremento de la producción. | | % | |
| Valor agregado a la producción. | | % | |
| Mayor número de empleos directos. | | No. | |
| Mayor número de beneficiarios directos. | | No. | |
| Nombre de la localidad / Índice de CONAPO, (grado de marginación). | | | |
| | | Grado ° | |
| Total de puntos obtenidos | | | |

1. Declaraciones conjuntas; por el Fideicomiso Fondo de Fomento Agropecuario del Estado de _____, (FOFAE), su Representante autorizado el C. _____, y el Solicitante Beneficiario, el C. _____ en los sucesivos las "PARTES";

Las "PARTES" manifiestan que los anteriores datos de la Página 1, coinciden con los contenidos en la documentación proporcionada por la persona física y/o moral, misma que se tuvo a la vista y se le devuelve, el solicitante beneficiario y/o su representante legal, manifestando bajo protesta de decir verdad, indican que no registra cambio o modificación alguna, y que el poder otorgado al apoderado legal se encuentra vigente, por lo que no ha sido limitado, revocado o modificado.

Las "PARTES" están de acuerdo en que la interpretación y ejecución del presente instrumento, en el ámbito administrativo, corresponde a la Secretaría de Agricultura, Ganadería, Desarrollo Rural, Pesca y Alimentación, por conducto de su Delegación en el Estado de _____, y en conformidad con el párrafo último del artículo 217, del Reglamento de la Ley Federal de Presupuesto y Responsabilidad Hacendaria; sin perjuicio de las facultades que corresponden al Abogado General, en términos del artículo 9 del Reglamento Interior de la Secretaría.

Las "PARTES" manifiestan que no existe dolo o mala Fe en la suscripción del presente instrumento.

2. El FOFAE declara y conviene:

Que es un Fideicomiso constituido mediante Contrato de Fideicomiso No. _____, de fecha _____, vigente, con el objeto de entregar apoyos a los productores que resulten beneficiarios y cumplan los criterios de elegibilidad de las Reglas de Operación, recursos provenientes del DPEF 2014 y Convenio de Coordinación para el Desarrollo Rural Sustentable, suscrito entre el Gobierno del Estado y la SAGARPA, del Programa de Concurrencia con Entidades Federativas, con domicilio en Calle: _____ No. _____, Colonia _____, Municipio _____, en el Estado de _____; y mediante el Acuerdo No. _____, de fecha _____ por su Comité Técnico, designo al C. _____, como representante única y exclusivamente para suscribir el presente instrumento con el beneficiario.

Que los apoyos se otorgan al beneficiario de conformidad al dictamen publicado y de manera anticipada con base a lo dispuesto en los Artículos 70, 71, 72 y 73 de la ley de Desarrollo Rural Sustentable y de conformidad a lo establecido en el Acuerdo por el que se dan a conocer las Reglas de Operación del Programa de Concurrencia con las Entidades Federativas de la Secretaría de Agricultura, Ganadería, Desarrollo Rural, Pesca y Alimentación, publicadas en el Diario Oficial de la Federación (DOF) en fecha ____; mediante el Acuerdo de autorización No. _____, de fecha _____, de 2014 emitido por el FOFAE, y serán depositados en la cuenta CLABE _____, en la Institución bancaria denominada _____, e indicada al inicio del presente instrumento por el beneficiario y o su representante legal.

3. El Solicitante Beneficiario declara y conviene:

Que conoce los alcances de suscribir el presente Convenio Específico de Adhesión por su voluntad, que sus datos se encuentran asentados al principio de este instrumento, y cuenta con las autorizaciones, permisos, concesiones necesarios de las autoridades competentes, para establecer y llevar a cabo el proyecto, asimismo que no está recibiendo otros apoyos de recursos federales para los mismos conceptos de apoyo.

Que se obliga a aportar los recursos propios necesarios en contra partida para implementar el proyecto autorizado, que dispone de la fuente de recursos suficientes para hacerlo.

Que se obliga a aplicar el recurso recibido en los conceptos de apoyo autorizados, para ello elegirá libremente a su proveedor; bajo el siguiente calendario de ejecución del ____, de _____, al ____, de _____, de 2014, de conformidad con el párrafo segundo del artículo 176 del Reglamento de la Ley Federal de Presupuesto y Responsabilidad Hacendaria; asimismo a comprobar bajo su total responsabilidad la aplicación del recurso y la implementación del proyecto con la presentación de la documentación original, reintegrar los recursos no ejercidos a la TESOFE a través del FOFAE; entregar el finiquito más amplió que en derecho proceda, así como informar y solicitar anticipadamente por escrito cualquier cambio que pretenda realizar.

Se obliga a dar todas las facilidades para la realización de auditorías y revisiones tanto documentales como físicas, visitas de supervisión y verificación en su domicilio e instalaciones relacionadas, registradas y/o autorizadas a efecto de vigilar el cumplimiento de las disposiciones legales que deriven de las reglas de operación y del acuerdo de autorización del FOFAE; por las personas designadas por la autoridad competente.

Que reconoce y está de acuerdo que al suscribir el presente instrumento recibe el apoyo autorizado, se obliga, y sujeta a lo establecido en el Acuerdo por el que se dan a conocer las Reglas de Operación del Programa de Concurrencia con las Entidades Federativas de la Secretaría de Agricultura, Ganadería, Desarrollo Rural, Pesca y Alimentación, publicadas en el Diario Oficial de la Federación (DOF), el ____, de _____, de 20____, y a lo dispuesto en el Acuerdo de autorización No. _____, de fecha _____, de 2014 emitido por el FOFAE.

Que en caso de desistimiento, por voluntad propia lo hará del conocimiento mediante escrito dirigido al FOFAE, y se compromete a devolver los recursos recibidos, así como los productos financieros generados.

En caso de suscitarse algún conflicto o controversia con motivo de la ejecución y cumplimiento del presente instrumento, el suscriptor beneficiario acepta someterse expresamente a la jurisdicción de los tribunales competentes de la Cd. de _____, renunciando a cualquier otro fuero que pudiera corresponderle, razón de su domicilio presente o futuro, o cualquier otra causa.

De conformidad con lo señalado en el Artículo 247, fracción I del Código Penal Federal, el beneficiario declara Bajo Protesta de decir verdad que reconoce como verdadera la información asentada en el presente documento y que está de acuerdo con los términos y condiciones de esta operación y que se encuentra al corriente en el cumplimiento de sus obligaciones fiscales y que no tiene créditos fiscales firmes. Por lo que enterado de la trascendencia y fuerza legal de su contenido, firma el presente por duplicado en la Cd. de _____, _____ a los __ días del mes de _____ de 20____.

Nombre y firma del beneficiario y/o del
representante legal

En el caso de más de un beneficiario directo
anexar las firmas

Nombre y firma por el FOFAE

Sello oficial u holograma

Anexo I, Página 2 / 2

“Este programa es público, ajeno a cualquier partido político. Queda prohibido el uso para fines distintos a los establecidos en el programa.”



Convenio Específico de Adhesión al Componente Proyectos Productivos o Estratégicos; Agrícolas, Pecuarios, de Pesca y Acuícolas, del Programa de Concurrencia con las Entidades Federativas, Ejercicio 2014

Logotipo
del Estado

| | | |
|---|--------------|-----------------|
| Anexo del Convenio Específico de Adhesión | No. de Folio | AGS-01-000001-F |
|---|--------------|-----------------|

Relación de Personas Físicas Beneficiarias Directas (Adicionales)

| No. | Nombre (s) | Apellido Paterno | Apellido Materno | R.F.C. | CURP | Fecha de nacimiento | Género M-Masculino o F- Femenino |
|-----|------------|------------------|------------------|--------|------|---------------------|----------------------------------|
| 1 | | | | | | | |
| 2 | | | | | | | |
| 3 | | | | | | | |
| 4 | | | | | | | |
| 5 | | | | | | | |
| 6 | | | | | | | |
| 7 | | | | | | | |
| 8 | | | | | | | |
| 9 | | | | | | | |
| 10 | | | | | | | |

Relación de Personas Morales Beneficiarias Directas (Adicionales)

| No. | Nombre o Razón Social Como Aparece en el Acta Constitutiva | R.F.C | Fecha de Constitución | No. Notaria | No. de Libro | No. de Hoja |
|-----|--|-------|-----------------------|-------------|--------------|-------------|
| 1 | | | | | | |
| 2 | | | | | | |
| 3 | | | | | | |
| 4 | | | | | | |
| 5 | | | | | | |
| 6 | | | | | | |
| 7 | | | | | | |
| 8 | | | | | | |
| 9 | | | | | | |
| 10 | | | | | | |

El presente documento firmado por el productor/a y/o su representate legal, forma parte integral del Convenio Específico de Adhesión con el número de folio que se indica al inicio del presente.

Nombre y firma del beneficiario y/o del representante legal
En el caso de más de un beneficiario directo anexar las firmas

Nombre y firma por el FOFAE
Sello oficial u holograma

“Este programa es público, ajeno a cualquier partido político. Queda prohibido el uso para fines distintos a los establecidos en el programa.”

Anexo II: Formato Finiquito del Convenio Específico de Adhesión.

Convenio Específico de Adhesión al Componente Proyectos Productivos o Estratégicos; Agrícolas, Pecuarios, de Pesca y Acuícolas, del Programa de Concurrencia con las Entidades Federativas, Ejercicio 2014

Logotipo
del Estado

| | |
|---|-----------------|
| Anexo II, Finiquito del Convenio Específico de Adhesión | AGS-01-000001-F |
| No. de Folio | |

Me permito hacer la entrega y presentación del Finiquito como Beneficiario del apoyo, a los ____, días del mes de _____, de 20__, en la Ciudad de _____, del Estado de _____.

Finiquito del Convenio Específico de Adhesión suscrito en la Cd. de _____, _____, a los __ días del mes de _____, de 20__, con la documentación en original para su cotejo, adjuntando copia simple para el expediente conforme a la relación siguiente:

Relación de documentos de comprobación de los recursos autorizados y recibidos

| No | Concepto de Apoyo | Documento/ Factura | No. de Folio | Fecha | Importe en Pesos |
|----|-------------------|-----------------------|-----------------|-------|---------------------|
| 1 | | | | | |
| 2 | | | | | |
| 3 | | | | | |
| 4 | | | | | |
| 5 | | | | | |
| 6 | | | | | |
| 7 | | | | | |
| 8 | | | | | |
| 9 | | | | | |
| 10 | | | | | |
| 11 | | | | | |
| 12 | | | | | |
| 13 | | | | | |
| 14 | | | | | |
| 15 | | | | | |
| 16 | | | | | |

| | | | | | |
|------------|--|--|--|--|--|
| 17 | | | | | |
| 18 | | | | | |
| 19 | | | | | |
| 20 | | | | | |
| a1) | Recurso reintegrado al FOFAE antes del 31 de Diciembre. | | | | |
| b1) | Recurso reintegrado a Finanzas del Estado, posterior al 31 de Diciembre. | | | | |
| b2) | Recurso reintegrado a TESOFE, posterior al 31 de Diciembre. | | | | |
| Suma Total | | | | | |

| Ubicación Física del Proyecto (Georreferencia Datos del Centroide del Predio) | | Fotografías | |
|--|-----------------|----------------|------------------|
| Grados Latitud | Grados Longitud | Cantidad Antes | Cantidad Después |
| | | | |

Los datos, han sido corroborados con la documentación original presentada por el beneficiario y/o su representante legal, manifestando que los datos asentados corresponden a los documentos de origen legal y originales presentados.

Se hace del conocimiento del beneficiario en este acto, que de resultar observaciones por las revisiones, supervisiones o auditorías por las autoridades competentes, la entrega del Finiquito no lo exime de la responsabilidad de solventarlas, y en su caso, las sanciones o disposiciones que por tal motivo le determine la autoridad competente.

De conformidad con lo señalado en el artículo 247, fracción I del Código Penal Federal, el beneficiario declara Bajo Protesta de Decir Verdad, que la información asentada en el presente documento es veraz y fidedigna en su contenido, que está de acuerdo con los términos y condiciones de esta operación, que se encuentra al corriente en el cumplimiento de sus obligaciones fiscales y que no tiene créditos fiscales firmes. Por lo que enterado de la trascendencia y fuerza legal de su contenido, firma el presente por duplicado en la Ciudad. de _____, _____, a los __, días del mes de _____, de 20____.

 Nombre y firma del beneficiario y/o del representante legal

 Nombre y firma por el FOFAE
 Sello oficial u holograma

En el caso de más de un beneficiario directo anexar las firmas

Anexo III: Diagrama de Flujo del Programa de Concurrencia con las Entidades Federativas

Componente: Proyectos productivos o estratégicos; agrícolas, pecuarios, de pesca y acuícolas

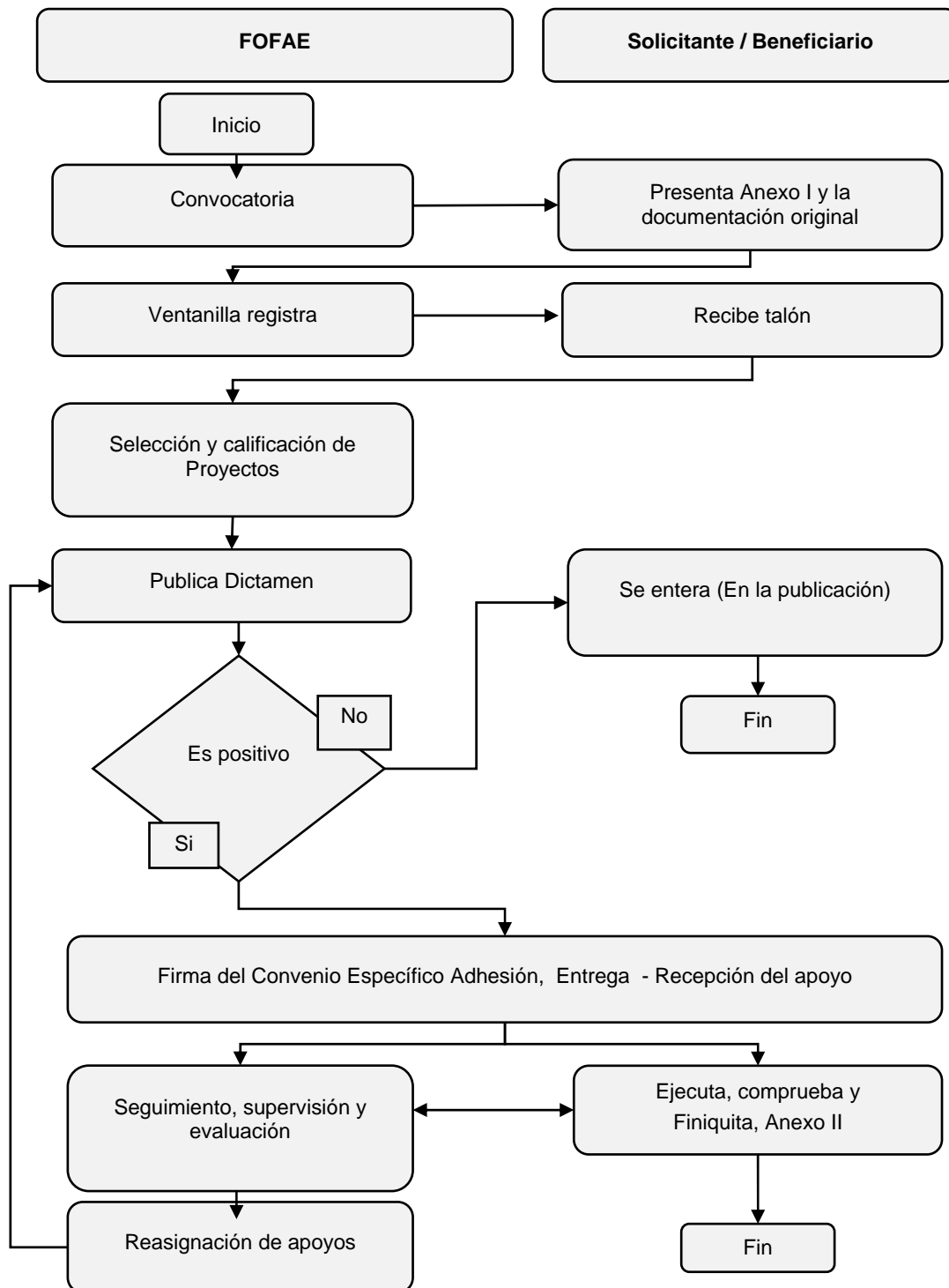

ACUERDO por el que se dan a conocer las Reglas de Operación del Programa de Fomento a la Agricultura de la Secretaría de Agricultura, Ganadería, Desarrollo Rural, Pesca y Alimentación.

Al margen un sello con el Escudo Nacional, que dice: Estados Unidos Mexicanos.- Secretaría de Agricultura, Ganadería, Desarrollo Rural, Pesca y Alimentación.

ENRIQUE MARTÍNEZ Y MARTÍNEZ, Secretario de Agricultura, Ganadería, Desarrollo Rural, Pesca y Alimentación, con fundamento en los artículos 25, 27, fracción XX y 28, párrafo decimosegundo de la Constitución Política de los Estados Unidos Mexicanos; 9, 12, 23, 26 y 35 de la Ley Orgánica de la Administración Pública Federal; 4o. de la Ley Federal de Procedimiento Administrativo; 9, 12, 33, 34 y 35 de la Ley de Planeación; 75 y 77 de la Ley Federal de Presupuesto y Responsabilidad Hacendaria y 176 de su Reglamento; 7o., 8o., 32, 53, 54, 55, 56, 58, 59, 60, 61, 72, 79 primer párrafo, 80, 86, 87, 140, 143, 164, 178, 190 fracción I y 191 de la Ley de Desarrollo Rural Sustentable; 1o., 2o., 3o., 5o., fracción XXII, 18, 19, 20 y 21 del Reglamento Interior de la Secretaría de Agricultura, Ganadería, Desarrollo Rural, Pesca y Alimentación; artículo 30 y Anexo 24 del Decreto de Presupuesto de Egresos de la Federación para el Ejercicio Fiscal 2014, y

CONSIDERANDO

Que la Constitución Política de los Estados Unidos Mexicanos, establece en su artículo 25 que corresponde al Estado la rectoría del desarrollo nacional para garantizar que éste sea integral y sustentable, que fortalezca la Soberanía de la Nación y su régimen democrático y que, mediante el fomento del crecimiento económico y el empleo y una más justa distribución del ingreso y la riqueza, permita el pleno ejercicio de la libertad y la dignidad de los individuos, grupos y clases sociales;

Que la igualdad de oportunidades es fundamental para impulsar un México Próspero, por lo que es necesario elevar la productividad del país como medio para incrementar el crecimiento potencial de la economía y así el bienestar de las familias, y uno de los propósitos del Gobierno de la República es generar una sociedad de derechos que logre la inclusión de todos los sectores sociales y reducir los altos niveles de desigualdad, con base en lo estipulado en el Pacto por México;

Que conforme a lo establecido en el Decreto por el que se establece el Sistema Nacional para la Cruzada Contra el Hambre, publicado en el Diario Oficial de la Federación el 22 de enero de 2013, el Gobierno de la República debe dar resultados en el corto plazo para garantizar a la población el derecho a una alimentación nutritiva, suficiente y de calidad, a través de acciones coordinadas, eficaces, eficientes, y transparentes con un alto contenido de participación social, por lo que las dependencias y entidades de la Administración Pública Federal realizarán las acciones necesarias para el cumplimiento del citado Decreto conforme a las disposiciones jurídicas aplicables;

Que el Plan Nacional de Desarrollo 2013-2018, publicado en el Diario Oficial de la Federación de fecha 20 de mayo de 2013, reconoce que “el campo es un sector estratégico, a causa de su potencial para reducir la pobreza e incidir sobre el desarrollo regional”, y que “la capitalización del sector debe ser fortalecida” por lo que establece como una de las cinco metas nacionales, un México Próspero que promueva el crecimiento sostenido de la productividad en un clima de estabilidad económica y mediante la generación de igualdad de oportunidades, considerando que una infraestructura adecuada y el acceso a insumos estratégicos fomentan la competencia y permiten mayores flujos de capital y conocimiento hacia individuos y empresas con el mayor potencial para aprovecharlo, asimismo, busca proveer condiciones favorables para el desarrollo económico, a través de una regulación que permita una sana competencia entre las empresas y el diseño de una política moderna de fomento económico enfocada a generar innovación y crecimiento en sectores estratégicos;

Que el Plan Nacional de Desarrollo 2013-2018 también establece dentro de la Meta 4. México Próspero, el Objetivo 4.10. Construir un sector agropecuario y pesquero productivo que garantice la seguridad alimentaria del país, el cual esta canalizado en 5 Estrategias: Impulsar la productividad en el sector agroalimentario mediante la inversión en el desarrollo de capital físico, humano y tecnológico, el aprovechamiento sustentable de los recursos naturales del país, así como los modelos de asociación que generen economías de escala y mayor valor agregado de los productores del sector agroalimentario, promover mayor certidumbre en la actividad agroalimentaria mediante mecanismos de administración de riesgo, y modernizar el marco normativo e institucional para impulsar un sector agroalimentario productivo y competitivo;

Que los recursos gubernamentales destinados al sector agrícola deberán de ser utilizados de una manera más eficiente para atender la problemática en la que está inmerso el sector, en virtud de que los productores enfrentan limitantes por baja productividad e insuficiente producción de las unidades de producción agrícolas, debido a la fragmentación de las unidades de producción, falta de organización de los productores y desarticulación de las cadenas productivas; uso reducido de tecnología, el deterioro de los recursos naturales, y la baja mecanización y agregación de valor;

Que en conformidad con la Fracción IV del Artículo 8, Fracción V del Artículo 17, Artículo 30 y Fracción VII del Artículo 36 del Decreto de Presupuesto de Egresos de la Federación para el Ejercicio Fiscal 2014, sus Anexos 10 y 10.1, se establecen los criterios generales para la aportación y aplicación a que deberán sujetarse las reglas de operación de los programas federales y en el anexo 24 del propio Decreto se enlistan los programas federales sujetos a reglas de operación;

Que las presentes Reglas de Operación, continúan privilegiando el gasto en bienes públicos, por su mayor impacto en productividad y eficiencia de los productores del sector agropecuario, pesquero y acuícola, sin dejar de apoyar la inversión privada;

Que la estructura programática de la Secretaría de Agricultura, Ganadería, Desarrollo Rural, Pesca y Alimentación, aprobada para 2014, incluye el Programa de Fomento a la Agricultura;

Que en el segundo párrafo del artículo 77 de la Ley Federal de Presupuesto y Responsabilidad Hacendaria se apunta que las dependencias, las entidades a través de sus respectivas dependencias coordinadoras de sector o, en su caso, las entidades no coordinadas serán responsables de emitir las reglas de operación de los programas que inicien su operación en el ejercicio fiscal siguiente o, en su caso, las modificaciones a aquellas que continúen vigentes; y

Que a los programas sujetos a reglas de operación se les adicionarán otros ejes de política pública, para coadyuvar al impulso de los mercados y a perfeccionar la información disponible para el sector; por lo que he tenido a bien expedir el siguiente:

ACUERDO POR EL QUE SE DAN A CONOCER LAS REGLAS DE OPERACIÓN DEL PROGRAMA DE FOMENTO A LA AGRICULTURA DE LA SECRETARÍA DE AGRICULTURA, GANADERÍA, DESARROLLO RURAL, PESCA Y ALIMENTACIÓN

Contenido

TÍTULO I. Disposiciones Generales

Capítulo I Del Objeto del Programa

Capítulo II Lineamientos Generales

TÍTULO II. De los Componentes

Capítulo I Del Componente Agroincentivos

Capítulo II Del Componente de Agroproducción Integral

Capítulo III Del Componente de Desarrollo de Clúster Agroalimentario (AGROCLUSTER)

Capítulo IV Del Componente de PROAGRO Productivo

Capítulo V Del Componente PROCAFE e Impulso Productivo al Café

Capítulo VI Del Componente de Producción Intensiva y Cubiertas Agrícolas (PROCURA)

Capítulo VII Del Componente Sistemas Producto Agrícolas (SISPROA)

Capítulo VIII Del Componente de Tecnificación del Riego

Capítulo IX Del Componente de Bioenergía y Sustentabilidad

Capítulo X Del Componente de Reconversión y Productividad

Capítulo XI Del Componente Programa de Incentivos para Productores de Maíz y Frijol (PIMAF)

Capítulo XII Proyectos Prioritarios Agrícolas

TÍTULO III Mecánica Operativa

Capítulo I Del Procedimiento Operativo

TÍTULO IV Disposiciones complementarias

Capítulo I De los Derechos, obligaciones y exclusiones

Capítulo II De los Participantes

Capítulo III De la Auditoría

Capítulo IV Del Gasto de Operación

Capítulo V De la Evaluación, Seguimiento y Supervisión

Capítulo VI De la Transparencia, Difusión y Rendición de Cuentas

Capítulo VII De la Equidad y Género

Capítulo VIII De la Coordinación Institucional

Capítulo IX De las Sanciones, Quejas y Denuncias

Transitorios

Anexos

Anexo I. Solicitud de Incentivo de los Componentes del Programa de Fomento a la Agricultura

Anexo I A. Relación de Beneficiarios para Personas Morales

Anexo I B. Requisitos Específicos de los Componentes del Programa de Fomento a la Agricultura

Anexo II. Guión para la Elaboración de Proyectos de Inversión

Anexo II A. Cedula de Calificación para Priorizar Proyectos de Inversión

Anexo III. Cedula de Calificación de las Solicitudes de Incentivo del Componente Bioenergía y Sustentabilidad

Anexo IV. Diagrama de flujo

TÍTULO I

Disposiciones Generales

Capítulo I

Del Objeto del Programa

Artículo 1. El presente Acuerdo tiene por objeto establecer las Reglas de Operación para la aplicación del Programa de Fomento a la Agricultura y sus Componentes:

- I. Agroincentivos
- II. Agroproducción Integral
- III. Desarrollo de Cluster Agroalimentario (AGROCLUSTER)
- IV. PROAGRO Productivo
- V. PROCAFE e Impulso Productivo al Café
- VI. Producción Intensiva y Cubiertas Agrícolas (PROCURA)
- VII. Sistemas Producto Agrícolas (SISPROA)
- VIII. Tecnificación de Riego
- IX. Bioenergía y Sustentabilidad
- X. Reconversión y Productividad
- XI. Programa de Incentivos para Productores de Maíz y Frijol (PIMAF)

El programa y sus componentes incluidos en las presentes Reglas de Operación están sujetos al presupuesto autorizado en el Decreto de Presupuesto de Egresos de la Federación para el año fiscal correspondiente, y se sumarán a la perspectiva transversal del Programa Especial Concurrente para el Desarrollo Rural Sustentable, con el fin de impulsar la productividad en el sector agroalimentario, observando las prioridades que establece el Plan Nacional de Desarrollo 2013-2018.

La interpretación para efectos administrativos de las disposiciones contenidas en el presente Acuerdo, así como la resolución de los asuntos no previstos en éstas, serán facultad de la Secretaría a través de la Unidad Responsable correspondiente en los términos de las disposiciones aplicables.

Artículo 2. El objetivo general es contribuir al incremento de la productividad agrícola mediante incentivos.

Artículo 3. El objetivo específico es contribuir a incrementar la producción y productividad de las Unidades Económicas rurales agrícolas mediante incentivos para: integración de cadenas productivas (sistemas producto), desarrollo de agrocluster; inversión en capital físico, humano y tecnológico, reconversión productiva, agroinsumos, manejo postcosecha, uso eficiente de la energía y uso sustentable de los recursos naturales.

Artículo 4. Para efectos y aplicación del programa y componentes contenidos en las presentes Reglas de Operación, se entenderá por:

- I. **Actividades agrícolas.-** Procesos productivos agrícolas primarios basados en el uso de recursos naturales renovables;
- II. **Activos estratégicos.-** Activos productivos de mayor relevancia para generar los más altos y/o rápidos niveles de cambio deseable en una región, estado o localidad conforme a las prioridades nacionales establecidas por la Secretaría en concordancia con las Entidades Federativas;
- III. **Auditoría externa.-** Revisión y análisis de la ejecución de un programa y su comparativo con el marco normativo y operativo vigentes, realizado por especialistas en la materia, sin vínculos laborales con el ente auditado;
- IV. **Asociatividad.-** Personas morales formadas por productores o en alianza con productores, e incluso grupos de productores, para afrontar la competencia, promover la especialización y/o aprovechar oportunidades de mercado en el sector agroalimentaria e impulsar la integración de las cadenas productivas;
- V. **Beneficiario.-** Persona física o moral que recibe el subsidio o incentivo. Tratándose de los incentivos a que se refieren los componentes listados como bienes públicos y para efectos del Sistema de Rendición de Cuentas a que se refiere el artículo 66 de las presentes Reglas de Operación, se considerará como beneficiario a aquellas personas con las que se concierte la realización de acciones para alcanzar los objetivos del programa o componente en la población objetivo;
- VI. **Bioeconomía.-** Producción de los bienes que se obtienen de la transformación dirigida de los seres vivos y sus sustancias (plantas, animales, bacterias, enzimas, etc.) para satisfacer las necesidades del ser humano, según sus características y circunstancias (p.e. nutraceuticos, farmaceuticos, alimentos funcionales, biofibras, bioplásticos, cosmeceuticos, y bioplaguicidas);
- VII. **Bioenergía.-** Fuente energética renovable obtenida a partir del aprovechamiento de biomasa, considerando en ésta tanto los productos de especies vegetales cultivadas para este fin, como de subproductos o desechos de origen vegetal o animal;
- VIII. **Biomasa.-** Materia orgánica obtenida de productos y residuos animales y vegetales, utilizable como fuente de energía;
- IX. **CADER.-** Centro de Apoyo al Desarrollo Rural de la Secretaría;
- X. **Capacitación.-** Transmisión o adquisición de conocimientos, mediante talleres y cursos, entre otros;
- XI. **CLABE.-** Clave Bancaria Estandarizada;
- XII. **Cluster.-** Forma de "auto-organización" que ofrece ventajas competitivas y, a la vez que propician una intensa competencia, facilitan la cooperación, algunas veces descrita como competencia;
- XIII. **CNCH.-** Cruzada Nacional Contra el Hambre;
- XIV. **Cobertura.-** Alcance para la atención del programa y sus componentes con enfoque poblacional, territorial y de cultivos, entre otros;
- XV. **Comité Técnico Dictaminador.-** Cuerpo colegiado que dictamina y autoriza, en su caso, las solicitudes y proyectos de inversión, bajo la presidencia de la Unidad Responsable.
- XVI. **CONAGUA.-** Comisión Nacional del Agua;
- XVII. **CONAPO.-** Consejo Nacional de Población y Vivienda;
- XVIII. **Convenio.-** Acuerdo de voluntades entre dos o más partes para crear, transferir, modificar o extinguir obligaciones;
- XIX. **Convocatoria.-** Medio para que las personas físicas o morales de la población objetivo conozcan de la apertura de ventanillas que recibirán las solicitudes de incentivo;
- XX. **Cultivo orgánico.-** Cultivo agrícola que en su proceso de producción integral utiliza insumos naturales, maximiza el reciclaje de nutrientes y evita el uso de productos derivados de combustibles fósiles tales como fertilizantes y plaguicidas químicos, con lo que se evita la presencia de productos químicos de fabricación sintética en el producto;

- XXI. **CURP.-** Clave Única de Registro de Población, documento expedido por la Secretaría de Gobernación;
- XXII. **DDR.-** Distritos de Desarrollo Rural de la Secretaría;
- XXIII. **Delegación.-** Delegación Federal de la SAGARPA en cada uno de los Estados, en el Distrito Federal y de la Región Lagunera;
- XXIV. **DOF.-** Diario Oficial de la Federación;
- XXV. **Fedatario Público.-** Persona investida de fe pública, conforme a lo previsto en la legislación correspondiente;
- XXVI. **FIRA.-** Fideicomisos Instituidos en Relación con la Agricultura;
- XXVII. **FIRCO.-** Fideicomiso de Riesgo Compartido;
- XXVIII. **FONAGA.-** Fondo Nacional de Garantías de los Sectores Agropecuario, Forestal, Pesquero y Rural;
- XXIX. **Georreferenciación.-** Se refiere al posicionamiento con el que se define la localización de un objeto espacial (representado mediante punto, vector, área, volumen) en un sistema de coordenadas y datum determinado. Este proceso es utilizado frecuentemente en los Sistemas de Información Geográfica (SIG);
- XXX. **Granos Básicos.-** De acuerdo con la Ley de Desarrollo Rural Sustentable se consideran los siguientes: maíz, frijol, trigo, arroz, sorgo;
- XXXI. **Identificación oficial.-** Documentos con los que una persona física puede acreditar su identidad; para los efectos de estas Reglas de Operación los documentos aceptables son: la Credencial para Votar expedida por el Instituto Federal Electoral, el Pasaporte vigente, la Cartilla del Servicio Militar Nacional o la cédula profesional;
- XXXII. **Impacto.-** Conjunto de consecuencias provocadas por un hecho o actuación que afecta a un entorno o ambiente social o natural;
- XXXIII. **Incentivo.-** Son los subsidios asignados mediante recursos federales previstos en del Presupuesto de Egresos de la Federación, que a través de la Secretaría se otorgan a los diferentes sectores del ramo, a las entidades federativas o municipios para fomentar el desarrollo de actividades sociales o económicas prioritarias en el sector;
- XXXIV. **Instancia Dispersora de Recursos.-** Unidad administrativa de la estructura central de la Secretaría, los órganos administrativos desconcentrados y/o descentralizados de la Administración Pública Federal, las Entidades Federativas e Instancias Auxiliares designadas por la Unidad Responsable, a los que se le otorga la responsabilidad de pagar los incentivos que le instruya la Unidad Responsable.
- XXXV. **Instancia Ejecutora.-** Unidad administrativa de la estructura central de la Secretaría, los órganos administrativos desconcentrados y/o descentralizados, las Entidades Federativas e Instancias Auxiliares designadas por la Unidad Responsable, a los que se le otorga la responsabilidad de operar los componentes que forman parte de estas Reglas; por lo que asume todas las responsabilidades que implica el ejercicio de los recursos públicos federales
- XXXVI. **Instancia Ejecutora de Gastos Asociados** Unidad administrativa de la estructura central de la Secretaría, los órganos administrativos desconcentrados y/o descentralizados de la Administración Pública Federal, las Entidades Federativas e Instancias Auxiliares designadas por la Unidad Responsable, a los que se le otorga la responsabilidad de aplicar los gastos asociados a la operación;
- XXXVII. **LDRS.-** Ley de Desarrollo Rural Sustentable;
- XXXVIII. **LFPRH.-** Ley Federal de Presupuesto y Responsabilidad Hacendaria;
- XXXIX. **Manejo Sustentable.-** Aplicación de métodos y técnicas para la conservación y aprovechamiento racional de los recursos naturales;
- XL. **OCIMA.-** Organismo de Certificación de Implementos y Maquinaria Agrícola;
- XLI. **Oficialía Mayor.-** Área de la Secretaría responsable de establecer políticas, normas, sistemas y procedimientos para la organización y funcionamiento de la Secretaría, la administración de recursos humanos, financieros, informáticos, materiales y servicios generales de la dependencia, así como dar seguimiento y verificar su observancia;

- XLII. **Padrones.-** Las listas, registros o bases de beneficiarios que hayan creado, administren, operen y tengan a su cargo, las dependencias o entidades con respecto a Programas de la Administración Pública Federal;
- XLIII. **Padrón Nacional Cafetalero (PNC).-** Base de datos que contiene de manera estructurada y sistematizada, como resultado del levantamiento y verificación, la información topográfica de productores, predios y lotes de cultivos de café, validada por el Servicio de Información Agroalimentaria y Pesquera, órgano administrativo desconcentrado de la Secretaría, y que constituye la base de datos de los posibles beneficiarios/as de los incentivos a que se refiere el presente Acuerdo;
- XLIV. **Paquete Tecnológico.-** Conjunto de actividades productivas de un cultivo el cual comprende desde la preparación del terreno hasta la cosecha y conservación;
- XLV. **PAP.-** Programa de Atención al Productor/a;
- XLVI. **PDI.-** Programa de Desarrollo Institucional en Delegaciones, Distritos de Desarrollo Rural y Centro de Apoyo al Desarrollo Rural;
- XLVII. **DPEF.-** Decreto de Presupuesto de Egresos de la Federación para el ejercicio fiscal 2014;
- XLVIII. **PIMAF.-** Programa de Incentivos para Productores de Maíz y Frijol;
- XLIX. **Plan de negocios.-** Estudio de Factibilidad con diferente grado de detalle, en función de la magnitud de la inversión, tipo y propósitos del proyecto de que trate, que analiza y concluye sobre la viabilidad técnica, económica, financiera y ambiental del proyecto analizado;
- L. **Plan Nacional de Desarrollo.-** El Plan Nacional de Desarrollo 2013 – 2018;
- LI. **Población objetivo.-** Es aquella a la que serán dirigidos los incentivos;
- LII. **Polo de desarrollo.-** Centro de producción capaz de aumentar el producto, que genera empleo y progreso económico para combatir la pobreza;
- LIII. **PROAGRO Productivo.-** Componente que otorga incentivos directos a los Productores Agrícolas;
- LIV. **PROCAFE.-** Componente que otorga incentivos a Productores de Café;
- LV. **PROCURA.-** Componente que otorga incentivos a la Producción Intensiva y Cubiertas Agrícolas;
- LVI. **Promoción comercial.-** Actividades orientadas a apoyar y potenciar al sector agroalimentario a través de estrategias orientadas hacia el mejoramiento de la competitividad de los productores y beneficiarios/as, su inserción efectiva en los mercados nacional e internacional, el aumento al valor y volúmenes de los productos a comercializar, la diversificación de los mercados y el progreso de los canales de comercialización;
- LVII. **Proyecto.-** Documento mediante el cual los solicitantes integran los conceptos de inversión a realizar y el monto del presupuesto conforme a lo establecido en las presentes Reglas de Operación así como aspectos técnicos, financieros, de mercado, entre otros;
- LVIII. **Proyecto estratégico.-** Conjunto de actividades que tiene como propósito fundamental, ampliar la capacidad productiva de un sector económico y social determinado o rama productiva; y que en el contexto de las prioridades nacionales definidas en la planeación, contribuye de una manera particularmente significativa para el logro de los objetivos y metas del programa correspondiente, dentro del marco de su propia estrategia y/o que sean considerados de alto impacto en el Sector, ya sea estatal, regional o nacional;
- LIX. **Reglas de Operación.-** Son un conjunto de disposiciones que precisan la forma de operar el presente programa, con el propósito de lograr los niveles esperados de eficacia, eficiencia, equidad y transparencia;
- LX. **RFC.-** Registro Federal de Contribuyentes;
- LXI. **SDA.-** Secretaría de Desarrollo Agropecuario de los Estados o equivalente;
- LXII. **Secretaría.-** Secretaría de Agricultura, Ganadería, Desarrollo Rural, Pesca y Alimentación;
- LXIII. **Sector agroalimentario.-** Lo integra el conjunto de actividades agrícolas, pecuarias, silvícolas, acuícolas, pesqueras, minería y la agroindustria o industrial agroalimentario;
- LXIV. **SHCP.-** Secretaría de Hacienda y Crédito Público;

- LXV. **SISPROA.-** Componente que otorga incentivos para los Sistemas Producto Agrícolas;
- LXVI. **Sistema Producto.-** El conjunto de elementos y agentes concurrentes de los procesos productivos de productos agropecuarios, incluidos el abastecimiento de equipo técnico, insumos productivos, recursos financieros, la producción primaria, acopio, transformación, distribución y comercialización;
- LXVII. **Subsidio.-** Incentivo otorgado por la Secretaría en dinero o en especie, para apoyar a los beneficiarios de los programas o componentes;
- LXVIII. **SURI.-** Sistema Único de Registro de Información de personas físicas y morales beneficiarios y usuarios de los programas y servicios de la Secretaría, operado por las Instancias Ejecutoras y administrado tecnológicamente por la Dirección General de Tecnologías de la Información y Comunicaciones de ésta;
- LXIX. **Sustentable.-** Característica o condición que se adquiere a partir del aprovechamiento racional y manejo apropiado de los recursos naturales utilizados en la producción, de manera que no se comprometa la satisfacción de las necesidades de las generaciones futuras;
- LXX. **TESOFE.-** Tesorería de la Federación;
- LXXI. **Unidad Responsable.-** Entidad o Unidad Administrativa de la Secretaría, incluidos los órganos administrativos desconcentrados, que es responsable de la interpretación para efectos administrativos del programa y/o componente y del control supervisión y seguimiento del programa o componentes a que se refieren las presentes Reglas de Operación, y/o aquella designada por el Titular de la Secretaría y que dará a conocer mediante aviso en la página de internet de la misma;
- LXXII. **Unidad Técnica Operativa.-** Instancia afín con el sector, para la dictaminación de las solicitudes y proyectos que corresponda y para dar seguimiento físico-financiero, establecida legalmente, que coadyuve con el gobierno federal, o prestadores de servicios profesionales por tiempo, obra y proyecto determinado, o los servicios de universidades o instituciones de investigación, educación superior y organismos internacionales.
- LXXIII. **Ventanilla.-** Lugar donde se presentan las solicitudes para acceder a los incentivos de los programas y componentes que administra la Secretaría, Entidades Federativas y Municipios, en donde se debe emitir la respuesta correspondiente, las cuales podrán ser las Delegaciones a través de los DDR y CADER, Oficinas Centrales y Direcciones Regionales de ASERCA, así como otras instancias particulares o públicas que se establecerán con base en convenios.

Artículo 5. La población objetivo está compuesta por productores y organizaciones que se dediquen a actividades primarias, de transformación y comercialización, o agregando valor a la cadena productiva.

Se dará prioridad a los proyectos que cuenten con la participación de integrantes del conjunto de hogares del padrón de beneficiarios del Programa de Desarrollo Humano Oportunidades y del Programa de Apoyo Alimentario para su atención por parte del Programa. Para este criterio, los componentes podrán brindar la asesoría necesaria para el acceso a los conceptos de apoyo, en los componentes que así se definan en las convocatorias que serán publicadas en la página electrónica de la Secretaría.

Artículo 6. La cobertura del presente programa es Nacional de aplicación en las 31 Entidades Federativas y el Distrito Federal. Se atenderá prioritariamente los municipios y localidades que se contemplan en el Sistema Nacional Contra el Hambre, "Sin Hambre", que se pueden consultar en el DECRETO por el que se establece el Sistema Nacional para la Cruzada contra el Hambre, publicado en el DOF el 22/01/2013 y en <http://sinhambre.gob.mx/>; así como aquellas localidades de media, alta y muy alta marginación, conforme a la clasificación de CONAPO.

Para el componente PROCAFE e impulso productivo al café, preferentemente en los 12 Estados cafetaleros de la República Mexicana. (Chiapas, Colima, Guerrero, Hidalgo, Jalisco, Nayarit, Oaxaca, Puebla, Querétaro, San Luis Potosí, Tabasco y Veracruz).

Capítulo II

Lineamientos Generales

Artículo 7. La población Objetivo interesada en recibir apoyos de cualquiera de los componentes del Programa Fomento a la Agricultura, podrá presentar su solicitud en las ventanillas y plazos definidos para el efecto, utilizando en su caso la Solicitud de Incentivo de los Componentes del Programa de Fomento a la Agricultura que se incluye en las presentes Reglas de Operación como Anexo I.

Serán elegibles para obtener los incentivos de este programa, los productores que cumplan con lo siguiente:

- I. Registrar su pre solicitud al Programa de Fomento a la Agricultura, en la Solicitud de Incentivo de los Componentes del Programa de Fomento a la Agricultura (Anexo I) en la página <https://www.suri.sagarpa.gob.mx> En caso de requerirlo, podrá recibir asesoría en los CADER, DDR, Delegaciones estatales y Unidades responsables. Para el caso de los componentes de Reconversión Productiva y Agroincentivos podrán presentar su solicitud directamente en ventanillas en el formato Solicitud de Incentivo de los Componentes del Programa de Fomento a la Agricultura (Anexo I), sin realizar el pre registro.
- II. Presentar copia de su pre solicitud de incentivo del programa de Fomento a la Agricultura, en las ventanillas correspondientes, la cual deberá estar acompañada de los documentos que se detallan en el siguiente artículo.

Artículo 8. Los requisitos generales que deberán presentar los solicitantes, en copia simple y original con fines de cotejo serán:

- I. **Personas físicas mayores de edad;**
 - a) Identificación oficial;
 - b) CURP;
 - c) RFC, en su caso;
 - d) Comprobante de domicilio del solicitante, con una vigencia no mayor a tres meses anteriores a la fecha de solicitud;
 - e) Comprobante de la legal posesión del predio, excepto PROCAFÉ e impulso productivo al café, Sistemas Producto Agrícolas y PROAGRO Productivo.
- II. **Personas morales:**
 - a) Acta constitutiva de la organización solicitante y de sus modificaciones, que en su caso haya tenido a la fecha de la solicitud, debidamente protocolizada ante notario público;
 - b) Acta en la que conste la designación de su representante legal o poder debidamente protocolizado ante notario público;
 - c) Comprobante de domicilio fiscal, con una vigencia no mayor a tres meses anteriores a la fecha de solicitud;
 - d) RFC;
 - e) Identificación oficial del representante legal;
 - f) CURP del representante legal;
 - g) Comprobante de la legal posesión del predio;

Los documentos originales una vez cotejados y generado el registro administrativo en el Sistema Único de Registro Información (SURI) de la SAGARPA, le serán devueltos inmediatamente.

Los productores de comunidades indígenas podrán, en su caso acreditar la legal posesión del predio con el documento expedido por la instancia competente y en su caso, conforme a usos y costumbres.

El productor/a deberá cumplir con las obligaciones fiscales que le correspondan conforme a la normatividad aplicable.

El programa garantiza la participación de mujeres y hombres en igualdad de oportunidades, para su elegibilidad en la obtención de incentivos.

- III. **Los requisitos específicos** establecidos para el componente de incentivo solicitado están indicados en el artículo correspondiente de las presentes reglas.
- IV. Manifiestar por escrito no haber recibido o estar recibiendo incentivos de manera individual u organizada para el mismo concepto del programa, componente u otros programas de la SAGARPA, que implique que se dupliquen incentivos a la solicitud, salvo que se trate de proyectos por etapas.
- V. Manifiestar por escrito que está al corriente en sus obligaciones ante la Secretaría.

En el caso de que el solicitante ya cuente con registro en el SURI o PROAGRO Productivo (antes PROCAMPO) no estará obligado a presentar la documentación de los incisos a), b) y c) de la fracción I, artículo 8; para personas físicas, salvo que tenga que hacer una actualización de domicilio u otros datos, o le sea requerido por la Instancia Ejecutora.

Artículo 9. La fecha de apertura y cierre de ventanillas, será conforme a lo siguiente:

- I. Los solicitantes podrán realizar el pre-registro de su solicitud de incentivo a partir del 15 de enero al 17 de febrero, especificado en la convocatoria para cada componente.
- II. La recepción de las solicitudes de incentivo será del 15 de enero al 17 de febrero, fecha especificada en cada componente, en las ventanillas que defina la Unidad Responsable y lo publique en la página de internet de la SAGARPA.
- III. Las Unidades Responsables en su caso, podrán reaperturar la ventanilla, conforme a la necesidad de operación de cada proyecto y/o componente, lo que notificarán en la página de Internet de la SAGARPA.

La convocatoria deberá difundirse a partir del primer día hábil del mes de enero.

TITULO II

De los Componentes

Capítulo I

Del Componente Agroincentivos

Artículo 10. Los incentivos serán destinados a productores y organizaciones que se dediquen principalmente a la producción de granos básicos, para fortalecer la productividad, mediante incentivos económicos para el uso de insumos que incidan en una agricultura rentable, lo cual será en razón de los siguientes conceptos:

| Concepto | Montos máximos |
|--|---|
| a).- Incentivo para paquetes tecnológicos autorizados por la Secretaría | Hasta el 30% del costo del paquete tecnológico, con un máximo de 20 hectáreas por productor/a |
| b).- Incentivo en el paquete de innovación tecnológica autorizado por la Secretaría. | |

El incentivo podrá ser entregado en su totalidad, una vez que haya sido autorizada la solicitud con base en la disponibilidad presupuestaria, conforme a lo dispuesto en el artículo 55 Fracción III, inciso a) de las presentes reglas de operación.

Artículo 11. Los requisitos específicos de los beneficiarios/as son:

- I. Para la persona moral acreditar la propiedad o legal posesión del predio de cada productor para el cual solicita el incentivo, sin rebasar 20 hectáreas por productor.

Artículo 12. El procedimiento de selección, está determinado por:

- I. Los que cumplan con los requisitos hasta agotar la disponibilidad presupuestal.

Artículo 13. Son participantes en el presente componente:

- I. Unidad Responsable.-Dirección General de Fomento a la Agricultura.
- II. Unidad Técnica Operativa.- Las que designe la Unidad Responsable.
- III. Instancia Dispensora de Recursos.- Las que designe la Unidad Responsable.
- IV. Instancia Ejecutora.- La Unidad Responsable y las que esta designe.
- V. Instancia Ejecutora de Gastos Asociados a la operación.-La Unidad Responsable y las que esta designe.
- VI. Ventanilla.- Las que designen las Instancias Ejecutoras con apertura el 15 de enero y cierre al último día hábil de abril de 2014. La ubicación de las ventanillas se podrá consultar en la página electrónica <https://www.suri.sagarpa.gob.mx>.

Capítulo II

Del Componente de Agroproducción Integral

Artículo 14. Los incentivos serán para personas morales que se dediquen a actividades agrícolas que pretendan aprovechar una oportunidad para elevar su competitividad, otorgando incentivos a las unidades económicas rurales agrícolas para proyectos estratégicos integrales agrícolas que impulsen las plantaciones, la infraestructura y el equipamiento, lo cual podrán ser:

| Concepto | Montos máximos |
|---|---|
| Proyectos Estratégicos Integrales Agrícolas | Incentivos de hasta el 50% del valor del proyecto, sin rebasar \$10'000,000.00 (diez millones de pesos 00/100 M.N.) |

El proyecto podrá incluir la compra de equipo y maquinaria, preferentemente nacional, o en su caso de importación.

Cuando en los casos específicos se trate de tractores de 250 H.P. o mayores; cosechadoras de granos y oleaginosas; silos hasta 5 mil toneladas (certificados); secadoras de granos fijas y portátiles; equipos para criba, limpieza y acondicionamiento de granos, frutas y hortalizas; plantas de fertilizantes; despedradoras y rastrillos recogedores de piedra; equipos de nivelación de rayo láser; escrepas, trilladoras, entre otros que defina la Unidad Responsable, siempre y cuando se demuestre que estos no se fabrican en el país, estos podrán ser de importación, hasta con diez años de uso, en buenas condiciones de operación y sus instrumentos de importación en materia aduanal correspondan al año fiscal 2014.

El incentivo podrá ser entregado en su totalidad, una vez que haya sido autorizada la solicitud, se hayan cumplido los requisitos para el pago y exista el compromiso del beneficiario de realizar totalmente el proyecto. Lo anterior con base en la disponibilidad presupuestal.

Artículo 15. Los requisitos específicos, son:

- I. Proyecto de inversión conforme al guión para elaboración de proyectos. (Anexo II)
- II. En su caso, presentar original y copia para cotejo de concesión vigente o documento que demuestre el trámite o que acredite el volumen de agua a utilizar en el proyecto; o constancia del Registro Nacional Permanente para pozos agrícolas ubicados en zonas de libre alumbramiento, otorgados por la autoridad competente.

Artículo 16. El procedimiento de selección es:

- I. Los que obtengan una mejor calificación con base en la evaluación técnica, económica, financiera e impacto social, con la cédula que se incluye en el guión para la elaboración de proyectos anexos II y III.

Artículo 17. Son participantes en el presente componente:

- I. Unidad Responsable.-Dirección General de Fomento a la Agricultura.
- II. Unidad Técnica Operativa- Las que designe la Unidad Responsable.
- III. Instancia Dispensora de Recursos.- Las que designe la Unidad Responsable.
- IV. Instancia Ejecutora.- La Unidad Responsable y las que ésta designe.
- V. Instancia Ejecutora de Gastos asociados a la operación.-La Unidad Responsable y las que ésta designe.
- VI. Comité Técnico Dictaminador.- Cuerpo Colegiado presidido por la Unidad Responsable.
- VII. Ventanilla.- Las que designe la Unidad Responsable, con apertura el 15 de enero y cierre al 17 de febrero de 2014. La ubicación de las ventanillas se podrá consultar en la página electrónica <https://www.suri.sagarpa.gob.mx>.

Capítulo III

Del Componente de Desarrollo de Clúster Agroalimentario (AGROCLUSTER)

Artículo 18. Los incentivos serán para personas morales con actividad agroalimentaria, interesadas en integrar a productores y asociaciones de productores para desarrollar y fortalecer la cadena de valor y generar economías de escala, así como, elevar su productividad y competitividad, impulsando modelos de asociatividad y mayor valor agregado a lo largo de la cadena de valor en beneficio de los productores; lo cual podrán ser:

| Conceptos | Montos máximos |
|--|---|
| Los incentivos que se contemplan, de manera indicativa, son: acompañamiento técnico y administrativo, infraestructura (nueva y modernización), equipamiento, en todos los eslabones de la cadena productiva, desde los insumos para la producción, establecimiento de plantaciones, manejo post-producción, transformación, distribución y comercialización. | El incentivo por proyecto será hasta del 30% del valor total del proyecto y hasta un máximo de 30 millones (treinta millones de pesos 00/100 M. N.) por etapa del proyecto. |

El proyecto podrá incluir la compra de equipo y maquinaria, preferentemente nacional, o en su caso de importación.

Cuando en los casos específicos se trate de tractores de 250 H.P. o mayores; cosechadoras de granos y oleaginosas; silos hasta 5 mil toneladas (certificados); secadoras de granos fijas y portátiles; equipos para criba, limpieza y acondicionamiento de granos, frutas y hortalizas; plantas de fertilizantes; despedradoras y rastrillos recogedores de piedra; equipos de nivelación de rayo láser; escrepas, trilladoras, entre otros que defina la Unidad Responsable, siempre y cuando se demuestre que estos no se fabrican en el país, estos podrán ser de importación, hasta con diez años de uso, en buenas condiciones de operación y sus instrumentos de importación en materia aduanal correspondan al año fiscal 2014.

- I. El proyecto podrá apoyarse mediante la gestión de financiamiento ante la banca de desarrollo y otras instituciones financieras públicas, privadas, nacionales e internacionales.
- II. La SAGARPA promoverá la eventual participación y aportación de recursos de otras dependencias y organizaciones para el impulso del clúster, que incorporen incentivos para paquetes tecnológicos, promoción comercial, garantías y cobertura de riesgos, entre otros.

Artículo 19. Los requisitos específicos son:

- I. Proyecto de inversión (anexo II) y plan de negocios del Agrocluster, que considere a cada uno de los eslabones de la cadena de valor.
- II. Documentos que acrediten la asociatividad, considerando los participantes, roles, responsabilidades, derechos, participación en la cadena de valor y mecanismo de formalización de la asociación.

Artículo 20. El procedimiento de selección, está determinado por:

- I. Valoración técnica del proyecto, dictamen y asignación de montos, con la cédula del anexo III.

Artículo 21. Son participantes en el presente componente:

- I. Unidad Responsable.- Dirección General de Fomento a la Agricultura.
- II. Unidad Técnica Operativa.- Las que designe la Unidad Responsable.
- III. Instancia Dispersora de Recursos.- Las que designe la Unidad Responsable.
- IV. Instancia Ejecutora.- La Unidad Responsable y las que esta designe.
- V. Instancia Ejecutora de Gastos asociados a la operación.-La Unidad Responsable y las que esta designe.
- VI. Comité de autorización de proyectos.-Presidido por el titular del ramo.
- VII. Ventanilla.- Las que designen las Instancias Ejecutoras, con apertura el 15 de enero y cierre al 17 de febrero de 2014.

Capítulo IV

Del Componente de PROAGRO Productivo

Artículo 22. Los incentivos serán para todos aquellos productores agrícolas, personas físicas o morales, con predios en explotación que se encuentren debidamente inscritos en el Padrón de PROAGRO Productivo que hubiesen recibido apoyos del PROCAMPO en alguno de los últimos dos ciclos homólogos anteriores y cumplan con el resto de la normatividad de este componente, con el propósito de mejorar la productividad agrícola.

Los estratos en los que se divide la población objetivo son:

| Estrato | Régimen hídrico | |
|-------------|----------------------------|-----------------------------|
| | de Temporal | de Riego |
| Autoconsumo | Hasta 5 has. | Hasta 0.2 has. |
| Transición | Mayor de 5 y hasta 20 has. | Mayor de 0.2 y hasta 5 has. |
| Comercial | Mayor a 20 has. | Mayor a 5 has. |

Para efectos de cálculo de los incentivos, se definen las siguientes cuotas por hectárea:

| Estrato | | Cuota por hectárea elegible o fracción |
|-------------|---|--|
| Autoconsumo | Con predios de hasta 3 hectáreas de temporal ubicados en cualquiera de los 405 municipios del PNMSH | \$1,500.00 |
| | Resto del país | \$1,300.00 |
| Transición | | \$963.00 |
| Comercial | | \$963.00 |

Las cuotas serán asignadas con base en la unidad de superficie: hectárea o fracción de esta, con las siguientes particularidades:

- I. Los montos de los incentivos serán en cada caso, la resultante de aplicar la cuota por hectárea a la "superficie elegible" que tenga el productor agrícola registrado en el Padrón de PROAGRO Productivo. Para los efectos correspondientes se tomará como "superficie elegible" la superficie apoyada por PROCAMPO en el último ciclo agrícola homólogo anterior;
- II. Los productores agrícolas con predios de temporal cuya superficie sea menor a una hectárea recibirán el incentivo equivalente a una hectárea (redondeo);
- III. Los productores agrícolas que resulten beneficiados con los incentivos del PROAGRO Productivo están obligados a sembrar al menos la superficie elegible apoyada en el Padrón del PROAGRO Productivo;
- IV. En caso de condiciones climatológicas o de desastre natural que impidan la siembra en superficies elegibles, podrá otorgarse el incentivo siempre y cuando la Delegación de la SAGARPA realice la solicitud por escrito a la Unidad Responsable del componente y vaya acompañada ésta del dictamen técnico de la autoridad competente que avale la presencia de tales condiciones en las áreas afectadas. Lo anterior estará sujeto a la existencia de disponibilidad presupuestal;
- V. El máximo de incentivo por persona física beneficiada y unidad de producción por ciclo agrícola, será el correspondiente a 100 hectáreas;
- VI. Los incentivos de PROAGRO Productivo deberán ser vinculados a mejorar la productividad agrícola, para lo cual los beneficiados estarán obligados a manifestar y acreditar en los CADER y dentro del plazo que señale la SAGARPA, el destino que le darán a los incentivos recibidos en conceptos relacionados con: aspectos técnicos, productivos, organizacionales y de inversión, en función de su estrato de productor y condiciones regionales, pudiendo ser éstos: capacitación y asistencia técnica, mecanización, uso de semillas mejoradas o criollas seleccionadas, nutrición vegetal, reconversión productiva, seguro agrícola y cobertura de precios, entre otros.

Artículo 23. Los requisitos específicos de los beneficiarios/as son:

- I. La documentación requerida a las personas morales o físicas beneficiadas del componente así como la de los predios objeto de la estimación y cálculo de los incentivos, está detallada en el Anexo I-B. Esta documentación sólo deberá presentarla el productor cuando tenga algún cambio.
- II. El acreditamiento de la vinculación para mejorar la productividad de alguno de los factores de la producción agrícola, deberá realizarlo el beneficiario en el periodo que establezca la Unidad Responsable. En caso contrario, se suspenderá el incentivo hasta que no se compruebe su aplicación a satisfacción de la SAGARPA. Los tipos de vinculación productiva y las formas de acreditación serán definidas en el Procedimiento General Operativo que será publicado en la página de la Secretaría.

Artículo 24. Las instancias participantes son en todos los casos unidades administrativas de la SAGARPA tanto a nivel central: Dirección General de Operación y Explotación de Padrones, Dirección General de Tecnologías de la Información y Comunicaciones y la Dirección General Adjunta de Medios de Pago; en tanto a nivel local participan: las Delegaciones Federales de la SAGARPA, sus Distritos de Desarrollo Rural así como los Centros de Apoyo al Desarrollo Rural.

- I. Instancia Ejecutora: Las 33 Delegaciones Federales de la SAGARPA, los 193 Distritos de Desarrollo Rural (DDR) y 712 Centros de Apoyo al Desarrollo Rural (CADER).
- II. Unidad Responsable: La Dirección General de Operación y Explotación de Padrones (DGOEP) dependiente de la Subsecretaría de Agricultura de la SAGARPA, quién publicará el Procedimiento General Operativo del componente y demás disposiciones específicas para su implementación.

Artículo 25. Mecánica de operación:

- I. El productor agrícola se presentará a la ventanilla del CADER correspondiente cuando así le sea requerido por la Secretaría a través de la Instancia Ejecutora del PROAGRO Productivo. Proporcionará al funcionario en turno la información necesaria (Anexo I-B) para la actualización de su registro, en su caso, y acreditará obligatoriamente la vinculación de sus incentivos con la comprobación de sus inversiones o acciones productivas. Así mismo, el productor, previamente a la acreditación, podrá acudir al CADER a manifestar sus propuestas de vinculación productiva, y posteriormente deberá acreditar dicha vinculación.
- II. El productor agrícola notificará al personal del CADER en el que realiza los trámites, cuando tenga que realizar modificaciones a la información contenida en las solicitud pre-cargada en el "sistema", particularmente cuando el productor agrícola y/o la superficie a apoyar y/o la cuenta bancaria en el ciclo por operar sean diferentes.

Al concluir su trámite se le entregará al productor un comprobante en el que se le notificara sobre la procedencia o no de su actualización.

- III. El productor agrícola podrá recibir el incentivo de manera automática (sujeto a disponibilidad presupuestal) sin que tenga que presentarse a la ventanilla de atención, si se cumplen los siguientes requisitos:
 - a) Que haya sido sujeto del incentivo en el ciclo agrícola homólogo anterior.
 - b) Que haya concluido de manera exitosa el proceso de actualización e integración de sus datos a su Expediente del Padrón PROAGRO Productivo en el Centro de Apoyo al Desarrollo Rural (CADER) que les corresponda.
 - c) Que se cuente a nivel central con los datos de georreferenciación de los predios registrados.
 - d) Que no se presenten cambios en los datos del propietario y/o el productor y/o en las características del predio y el cultivo.
 - e) Que tenga una cuenta bancaria aperturada y vigente, o el pago del incentivo sea mediante orden de pago.

Para su procedencia, estos pagos en automático deberán ser procesados por la instancia ejecutora, en coordinación con la Unidad Responsable.

Para los depósitos en cuenta el productor agrícola proporcionará previamente un número de cuenta bancaria vigente y la CLABE correspondiente.

- IV. El productor agrícola acudirá a la ventanilla que le corresponda, según la ubicación del predio para que en el caso de pago con cheque, reciba este y firme el "listado de acuse de pago". En el caso de los depósitos en electrónico u órdenes de pago, el CADER corrobora mediante la consulta al "listado de avance operativo de solicitudes" la referencia del depósito o bien, el productor/a agrícola asiste a la institución financiera a verificar la transferencia de recursos a su cuenta bancaria.

Capítulo V

Del Componente PROCAFE e Impulso Productivo al Café

Artículo 26. Los conceptos de incentivos a los productores de café es a través de la producción tecnificada y adquisición de planta de café arábica para la renovación de cafetales con acompañamiento técnico y capacitación, actualización del padrón cafetalero y pago de incentivos directos. Preferentemente en los siguientes 12 Estados de la República Mexicana: Chiapas, Colima, Guerrero, Hidalgo, Jalisco, Nayarit, Oaxaca, Puebla, Querétaro, San Luis Potosí, Veracruz y Tabasco, son:

| Conceptos | Montos máximos | Monto Máximo por Productor/a |
|--|---|--|
| Infraestructura y producción de planta en viveros tecnificados | Hasta \$6,500,000.00 (seis millones quinientos mil pesos 00/100 M.N) por proyecto de vivero tecnificado de 500 mil plantas. | \$6,500.00 (seis mil quinientos pesos 00/100 M.N.) por productor, en asociatividad por proyecto. |
| Adquisición de planta de café arábica | \$3.00 / planta (tres pesos 00/100 M.N. por planta) | \$1,500.00 (un mil quinientos pesos 00/100 M.N.) |
| Incentivos económicos (que se establezcan a través del "Fondo de Estímulos Productivos para Pequeños Productores"). ¹ | \$1,300.00 / productor (un mil trescientos pesos 00/100 M.N.) por productor | \$1,300.00 (un mil trescientos pesos 00/100 M.N.) |
| Acompañamiento técnico para el impulso productivo al café | Hasta \$180,000.00 (ciento ochenta mil pesos 00/100 M.N.) por municipio cafetalero | Hasta \$900.00 (novecientos pesos 00/100 M.N. por productor) |
| Actualización del padrón cafetalero para el impulso productivo al café | Se destinará hasta el 8% del Presupuesto del Componente una vez descontados los gastos de operación. | No aplica |

¹Preferentemente dirigido a solicitantes con una superficie máxima de 3.0 ha.

Artículo 27. Los requisitos específicos de los beneficiarios/as son:

- I. Contar con registro en el Padrón Nacional Cafetalero.
- II. Contar con registro como productor de café del sector primario en el Sistema Informático de la Cafecultura Nacional haber comercializado su café en el ciclo agrícola 2011-12 y/o 2012-13.
- III. Carta bajo protesta de decir verdad que se encuentra su predio a una altitud mayor o igual a 600 metros sobre el nivel del mar, con excepción de los solicitantes de Incentivos económicos.
- IV. Proyecto de inversión para el establecimiento de vivero tecnificado, sólo para solicitantes del estímulo "infraestructura y producción de planta en vivero tecnificado".

Artículo 28. El procedimiento de selección, está determinado por:

- I. Se dará prioridad a los solicitantes que se ubiquen en los municipios de la Cruzada Nacional Contra el Hambre y pequeños productores con unidades de producción cafetalera menor a 3 has.

Artículo 29. Son participantes en el presente componente:

- I. Unidad Responsable.- Dirección General de Productividad y Desarrollo Tecnológico.
- II. Unidad Técnica Operativa.- Las que designe la Unidad Responsable.
- III. Instancia Dispensora de Recursos.- Las que designe la Unidad Responsable.
- IV. Instancia Ejecutora.- Las Delegaciones y otras que definan la Unidad Responsable.
- V. Instancia Ejecutora de Gastos asociados a la operación.- La Unidad Responsable y las que esta designe.
- VI. Comité Técnico Dictaminador.- Cuerpo Colegiado presidido por la Unidad Responsable.
- VII. Ventanilla.- Las que designen las Instancias Ejecutoras, con apertura del 15 de enero al 17 de marzo de 2014.

Capítulo VI

Del Componente de Producción Intensiva y Cubiertas Agrícolas (PROCURA)

Artículo 30. Los incentivos serán para personas físicas o morales que pretendan tecnificar bajo cubierta sus unidades de producción, otorgando Incentivos económicos a las unidades económicas rurales agrícolas para incorporar superficie a la producción bajo cubierta; lo cual, podrán ser:

| Concepto | Montos máximos |
|----------------------------------|---|
| Macro túnel | Incentivos de hasta \$90,000.00 (noventa mil pesos 00/100 M.N.), por hectárea; hasta \$2'700,000.00 (dos millones setecientos mil pesos 00/100 M.N.) por proyecto. No se otorgarán incentivos superiores al 50%. |
| Malla sombra | Incentivos de hasta \$300,000.00 (trescientos mil pesos 00/100 M.N.), por hectárea; hasta \$2'700,000.00 (dos millones setecientos mil pesos 00/100 M.N.) por proyecto. No se otorgarán incentivos superiores al 50%. |
| Malla antigranizo con estructura | Incentivos de hasta \$70,000.00 (setenta mil pesos 00/100 M.N.), por hectárea; hasta \$700,000.00 (setecientos mil pesos 00/100 M.N.) por proyecto. No se otorgarán incentivos superiores al 50%. |
| Invernaderos | Incentivos de hasta \$900,000.00 (novecientos mil pesos 00/100 M.N.), por hectárea; hasta \$2'700,000.00 (dos millones setecientos mil pesos 00/100 M.N.) por proyecto. No se otorgarán incentivos superiores al 50%. |

El incentivo podrá ser entregado en su totalidad, una vez que haya sido autorizada la solicitud, se hayan cumplido los requisitos para el pago y exista el compromiso del beneficiario de realizar totalmente el proyecto. Lo anterior con base en la disponibilidad presupuestaria y conforme a lo dispuesto en el artículo 55 Fracción III, inciso a) de las presentes reglas de operación.

Se podrán apoyar proyectos especiales, previa revisión del cumplimiento de los criterios, requisitos y la condición especial de impacto regional o nacional, pudiéndose designar montos de incentivo máximo para una superficie de hasta 30 hectáreas por proyecto en malla sombra o hasta 10 hectáreas de invernadero nuevo que considere al menos 4 productores, a criterio de la Unidad Responsable.

Artículo 31. Los requisitos específicos son:

- I. Cotización vigente, emitida por el proveedor en donde se señalen las características y precio del equipo e infraestructura solicitado;
- II. Concesión vigente o documento que demuestre el trámite o que acredite el volumen de agua a utilizar en el proyecto; o constancia del Registro Nacional Permanente para pozos agrícolas ubicados en zonas de libre alumbramiento, otorgados por la autoridad competente;
- III. Análisis de la calidad del agua;
- IV. Carta compromiso de recibir capacitación;
- V. Proyecto de Inversión conforme al guión para elaboración de proyectos (anexo II);
- VI. Expediente completo escaneado en medio electrónico.

Artículo 32. El procedimiento de selección es:

- I. Los que obtengan una mejor calificación con base en la evaluación técnica, económica, financiera e impacto social, con la cédula que se incluye en el guión para la elaboración de proyectos.

Artículo 33. Son participantes en el presente componente:

- I. Unidad Responsable.-Dirección General de Fomento a la Agricultura.
- II. Unidad Técnica Operativa.- Las que designe la Unidad Responsable.
- III. Instancia Dispersora de Recursos.- Las que designe la Unidad Responsable.
- IV. Instancia Ejecutora.- La Unidad Responsable y las que esta designe.
- V. Instancia Ejecutora de Gastos asociados a la operación.- La Unidad Responsable y las que esta designe.
- VI. Ventanilla.- Las que designen las Instancias Ejecutoras, con apertura el 15 de enero y cierre el 17 de febrero de 2014. La ubicación de las ventanillas se podrá consultar en la página electrónica <https://www.suri.sagarpa.gob.mx>.

Capítulo VII

Del Componente Sistemas Producto Agrícolas (SISPROA)

Artículo 34. Los incentivos serán para los Comités de Sistema Producto nacionales y estatales del sector agrícola, integrados de acuerdo a la Ley de Desarrollo Rural Sustentable, otorgando incentivos económicos a los Comités Sistema Producto para mejorar su operación, y serán:

| Concepto | Montos Máximos |
|--|---|
| 1. Profesionalización.- Principalmente pago por servicios profesionales para asegurar su profesionalización, primordialmente para el facilitador, asistente, servicios contables, así como capacitación. | a) Hasta \$2'000,000.00 (dos millones de pesos 00/100 M.N.), para Comités Nacionales, y b) Hasta \$500,000.00 (quinientos mil pesos 00/100 M.N.) para Estatales. |
| 2. Equipamiento.- Para la adquisición de equipos informáticos nuevos (Computadoras de escritorio, Lap Top, pantalla, impresoras multifuncional, proyector, USB, cámaras fotográficas y de video y software principalmente) y equipo de oficina estrictamente necesario para la instalación de los equipos de cómputo. | |
| 3.- Comunicación.- Gastos destinados a bienes y servicios para la realización de Congresos, Foros, Convenciones, Asambleas, Simposio, mesas de trabajo y talleres, con objeto de comunicar a los eslabones de la cadena, avances o decisiones de diverso orden que la favorezcan; y transmitir nuevos conocimientos técnicos, de producción, sanidad; e información de orden económico y comercial de interés, o bien, para discutir problemas específicos y plantear propuestas de solución. | |
| 4. Gastos inherentes a la Operación.- Son aquellos derivados de la operación general de los Comités Sistema Producto, tales como pasajes, hospedajes y alimentación, entre otros. | |

Artículo 35. Los requisitos específicos son:

- I. Plan Rector;
- II. Plan Anual de Fortalecimiento;
- III. Acta de la última asamblea celebrada en el año inmediato anterior, con asistencia de representante de la SAGARPA.

Artículo 36. El procedimiento de selección, está determinado por:

- I. Valoración técnica del Plan Anual de Fortalecimiento.

Artículo 37. Son participantes en el presente componente:

- I. Unidad Responsable.-Dirección General de Fomento a la Agricultura.
- II. Unidad Técnica Operativa.- Las que designe la Unidad Responsable.
- III. Instancia Dispensora de Recursos.- Las que designe la Unidad Responsable.
- IV. Instancia Ejecutora.- La Unidad Responsable y las que esta designe.
- V. Instancia Ejecutora de Gastos asociados a la operación.-La Unidad Responsable y las que esta designe.
- VII. Ventanilla.- Las que designen las Instancias Ejecutoras, con apertura el 15 de enero y cierre el 17 de febrero de 2014. La ubicación de las ventanillas se podrá consultar en la página electrónica <https://www.suri.sagarpa.gob.mx>.

Capítulo VIII

Del Componente de Tecnificación del Riego

Artículo 38. Los incentivos serán para los productores agrícolas y asociaciones de usuarios de riego, con autorización de la Comisión Nacional del Agua para tener agua disponible para uso agrícola en la superficie que deseen tecnificar, contribuyendo al uso racional del agua en la agricultura, mediante el establecimiento de sistemas de riego tecnificados a nivel parcelario que incrementen la eficiencia técnica y productiva; y serán:

| Concepto | Montos máximos |
|---|----------------------------|
| Sistemas de riego por multicompuertas con pulsación y válvulas alfalfa. | Hasta \$10,000.00/hectárea |
| Sistemas de Riego por aspersión (pivote central, avance frontal, side roll, aspersión fija, aspersión portátil, cañón y cañón viajero (indicativa y no limitativa); por microaspersión y goteo. | Hasta \$15,000.00/hectárea |
| Drenaje en terrenos agrícolas. | Hasta \$15,000.00/hectárea |

El incentivo podrá ser entregado en su totalidad, una vez que haya sido autorizada la solicitud, se hayan cumplido los requisitos para el pago y exista el compromiso del beneficiario de realizar totalmente el proyecto. Lo anterior con base en la disponibilidad presupuestal.

- I. Montos máximos de incentivo:
 - a) Personas físicas hasta \$750,000.00 (setecientos cincuenta mil pesos 00/100 M.N.);
 - b) Personas morales hasta \$2,000,000.00 (dos millones de pesos 00/100 M.N.), al menos conformada con 5 personas físicas;
 - c) Se podrán apoyar proyectos, previa revisión del cumplimiento de los criterios, requisitos y la condición especial de impacto regional ó nacional, pudiéndose designar montos de incentivo máximo para una superficie de hasta 2,500 hectáreas por etapa del proyecto, que considere al menos 50 productores, bajo el criterio de la Unidad Responsable;
 - d) En todos los casos sin rebasar el 50% del costo total del proyecto.

Artículo 39. Los requisitos específicos son:

- I. Cotización vigente emitida por una empresa de tecnificación de riego;
- II. Contar con medidor de consumo de agua o en su defecto considerar su instalación dentro del proyecto;
- III. Constancia del servicio de agua vigente emitido por autoridad legalmente constituida para tal efecto, que acredite el volumen de agua a utilizar en el proyecto, y
- IV. Proyecto conforme a guión (Anexo II). En caso de proyectos de menos de \$450,000.00, se presentará solamente la ficha técnica del componente de Tecnificación del Riego (Anexo II);
- V. Documento que acredite la posesión legal de la tierra;
- VI. Documento vigente que acredite la concesión de uso del agua.

Artículo 40. El procedimiento de selección, está determinado por:

- I. No haber recibido incentivos en los dos años anteriores para la tecnificación del riego como persona física o moral, en cualquiera de los programas que ha operado la Secretaría; salvo las asociaciones de usuarios de riego que ejecuten sus proyectos por etapas; sólo se otorgarán incentivos para la instalación de sistemas nuevos.
- II. Los que obtengan una mejor calificación con base en la evaluación técnica, económica, financiera e impacto social, con la cédula que se incluye en el guión para la elaboración de proyectos.

Artículo 41. Son participantes en el presente componente:

- I. Unidad Responsable.-Dirección General de Fomento a la Agricultura.
- II. Unidad Técnica Operativa.- Las que designe la Unidad Responsable.
- III. Instancia Dispensora de Recursos.- Las que designe la Unidad Responsable.
- IV. Instancia Ejecutora.- La Unidad Responsable y las que esta designe.
- V. Instancia Ejecutora de Gastos asociados a la operación.- La Unidad Responsable y las que esta designe.
- VI. Comité Técnico Dictaminador.- Cuerpo Colegiado presidido por la Unidad Responsable.
- VII. Ventanilla.- Las que designen las Instancias Ejecutoras con apertura el 15 de enero y el 17 de febrero de 2014. La ubicación de las ventanillas se podrá consultar en la página electrónica <https://www.suri.sagarpa.gob.mx>.

Capítulo IX

Del Componente de Bioenergía y Sustentabilidad

Artículo 42. Los incentivos serán para personas físicas o morales que se dediquen a procesos productivos primarios en actividades agrícolas, pecuarias, acuícolas y pesqueras, otorgando incentivos para promover prácticas sustentables, como el aprovechamiento, generación y uso de energías renovables, el uso eficiente de la energía, la producción sustentable de bioenergéticos, cultivos orgánicos, la producción y uso de bioinsumos, y nuevos productos de la bioeconomía; y serán:

| Concepto | Montos máximos |
|---|--|
| 1. Bioenergéticos | |
| a) Establecimiento de semilleros y/o cultivos comerciales para la producción de insumos para bioenergéticos. Incentivo a proyectos integrales (incluyendo plantas piloto) para la producción de bioenergéticos. ^{/1} | Hasta 30% del costo del paquete tecnológico, y hasta un máximo de \$5,000,000.00 (cinco millones de pesos 00/100 M.N.) por proyecto. Para plantas piloto, hasta 50% del proyecto, y hasta un máximo de \$20,000,000.00 (veinte millones de pesos 00/100 M.N.) por proyecto. |
| 2. Energías renovables y eficiencia energética | |
| b) Sistemas térmicos; fotovoltaicos autónomos o interconectados; motogeneradores; sistemas de biodigestión; obras accesorias para interconexión; sistemas de bombeo de alta eficiencia para el riego agrícola; sistemas de enfriamiento tipo "chiller"; modernización de cámaras de enfriamiento; equipo accesorio para eficiencia energética; entre otros. | Hasta 50% del costo del sistema sin rebasar \$2,000,000.00 (dos millones de pesos 00/100 M.N.). |
| c) Aprovechamiento de la biomasa para generación de energía y/o otros proyectos de energías renovables. ^{/1} | Hasta 50% del costo del proyecto, y hasta un máximo de \$15,000,000.00 (quince millones de pesos 00/100 M.N.) por proyecto. |
| 3. Bioeconomía | |
| d) Proyectos integrales de la bioeconomía; proyectos de producción de biofertilizantes y abonos orgánicos; y proyectos de producción de fertilizantes minerales orgánicos. ^{/1/2} | Hasta 50% de la inversión total del proyecto, y hasta un máximo de \$3,000,000.00 (tres millones de pesos 00/100 M.N.) por proyecto. Para proyectos de fertilizantes minerales orgánicos hasta 50% de la inversión total del proyecto, y hasta un máximo de \$10,000,000.00 (diez millones de pesos 00/100 M.N.) por proyecto. |
| e) Incentivo a paquete tecnológico para inducir el uso de bioinsumos y el uso de fertilizantes minerales orgánicos. | Hasta el 50% del costo de los bioinsumos considerados en el paquete tecnológico sin rebasar \$750,000.00 (setecientos cincuenta mil pesos 00/100 M.N.) por beneficiario/a final. |
| f) Establecimiento y/o mantenimiento de plantaciones orgánicas comerciales. ^{/1} Servicios para certificaciones orgánicas y/o de sustentabilidad. | Hasta el 30% del costo del paquete tecnológico, y hasta \$1,000,000.00 (un millón de pesos 00/100 M.N.) por proyecto. Los servicios de certificación hasta el 50%, sin rebasar los \$500,000.00 (quinientos mil pesos 00/100 M.N.). |
| 4. Otros incentivos | |
| g) Proyectos Específicos: Incentivo para la adquisición de activos que serán reconocidos como aportación accionaria por parte de los productores en proyectos de bioenergéticos, energías renovables y eficiencia energética. ^{/1} | Hasta por la misma cantidad que el productor/a invierta en capital, sin que este monto rebase los \$50,000,000.00 (cincuenta millones de pesos 00/100 M.N.) por proyecto. |
| h) Incentivo de garantías bajo esquema "FONAGA Verde" para proyectos de bioenergéticos, energías renovables, eficiencia energética y/o bioeconomía. | Los porcentajes y montos de cobertura del servicio de garantía estarán en función de la región del país, línea productiva, proyecto o tipo de crédito, mismos que se publicarán en la página de internet de la Secretaría. |
| i) Investigación, desarrollo tecnológico y transferencia de tecnología en especies con potencial productivo como insumos para la producción de bioenergéticos, energías renovables, biofertilizantes, abonos orgánicos y/o productos de la bioeconomía. | Hasta \$20,000,000.00 (veinte millones de pesos 00/100 M.N.). |
| j) Estudios de viabilidad e impacto de la implementación de tecnologías para proyectos de bioenergéticos, energías renovables, eficiencia energética y/o bioeconomía. | Hasta 5% del valor del proyecto sin rebasar \$250,000.00 (doscientos cincuenta mil pesos 00/100 M.N.) |

^{/1} Los montos de incentivo señalados deberán considerar un tope de hasta \$750,000.00 (setecientos cincuenta mil pesos 00/100 M.N.) por beneficiario/a final.

^{/2} Los Proyectos Integrales de la Bioeconomía contemplan la producción de insumos, procesamiento y comercialización de bioplásticos, alimentos funcionales, nutracéuticos, biofibras, farmacéuticos, cosmecéuticos y bioplaguicidas.

Como aportación del beneficiario se podrá considerar inversiones fijas, cuya comprobación no rebase un año de antelación con relación a la fecha de autorización del incentivo, siempre que se trate de conceptos de inversión considerados en este Componente.

Para el caso de solicitudes de incentivo que rebasen los montos máximos de incentivo por proyecto, y que sean considerados de alto impacto en el sector, ya sea estatal, regional o nacional, previo análisis de pertinencia de la instancia responsable del dictamen, podrán someterse a consideración, y en su caso, autorización de la Unidad Responsable, sin que se rebase el monto máximo por beneficiario/a final.

En todos los conceptos de incentivo anteriores el monto máximo de incentivo podrá ser de hasta el 75% de la inversión total del proyecto, cuando se trate de productores ubicados en localidades de alta y muy alta marginación, conforme a la clasificación realizada por CONAPO, y en los municipios incluidos en la Cruzada Nacional Contra el Hambre.

Artículo 43. Los requisitos específicos son:

- I. Documento que indique las especificaciones técnicas de la infraestructura, equipo y/o servicio para el que se solicita incentivo, así como las inversiones, beneficios e impacto;
- II. Para el caso de proyectos cuyo monto de incentivo solicitado sea mayor a 500,000.00 (quinientos mil pesos 00/100 M.N.), se deberá presentar un proyecto conforme al guión establecido en el Anexo II;
- III. Carta suscrita por la persona física, o en su caso autoridad correspondiente o representante legal de la institución o empresa participante, en la cual establezca el compromiso de otorgar su aportación necesaria para llevar a cabo el proyecto.
- IV. Para el caso de proyectos de producción de insumos para bioenergéticos, presentar paquete tecnológico validado por la Secretaría.
- V. Para el caso de proyectos de sistema de bombeo de alta eficiencia para uso agrícola deberán cumplir lo siguiente:
 - a. Título de concesión de agua vigente emitido por la CONAGUA, o copia del oficio que señale que la concesión ha sido otorgada.
 - b. Comprobante de estar al corriente del pago por el suministro de energía eléctrica con la Comisión Federal de Electricidad.
 - c. Cotización de equipo a adquirir nuevo y de alta eficiencia.

Los equipos de bombeo a sustituir, deberán tener más de 15 años de antigüedad o una eficiencia energética menor al 40%.

Artículo 44. El procedimiento de selección, está determinado por:

- I. Cumplimiento de los requisitos aplicables;
- II. Dictamen (técnico, financiero, económico y ambiental);
- III. Evaluación bajo los siguientes parámetros:
 - a) Existencia de suficiencia presupuestaria.
 - b) Calificación conforme al dictamen emitido.
 - c) Alineación a las prioridades definidas por la Unidad Responsable.
 - d) Primero en tiempo, primero en derecho.
- IV. Para el caso de proyectos de sistema de bombeo de alta eficiencia para uso agrícola se dará preferencia a aquellos proyectos que cuenten con medidores de consumo de agua.

Artículo 45. Son participantes en el presente componente:

- I. Unidad Responsable: La Dirección General de Fibras Naturales y Biocombustibles.
- II. Instancias Ejecutoras: Las que determine la Unidad Responsable.
- III. Instancia Dispersora de Recursos: Las que designe la Unidad Responsable.
- IV. Unidad Técnica Auxiliar: Las que designe la Unidad Responsable.
- V. Ventanillas: Las que designe la Unidad Responsable con apertura a partir del 15 de enero de 2014. La ubicación de las ventanillas se podrá consultar en la página electrónica <https://www.suri.sagarpa.gob.mx>.

Capítulo X**Del Componente de Reconversión y Productividad**

Artículo 46. Los incentivos serán para personas físicas o morales que se dediquen a actividades agrícolas cuyos cultivos tengan baja rentabilidad; de alta siniestralidad; en zonas con producción excedentaria; o en donde se promueva el ordenamiento del mercado, mejorando la productividad, mediante incentivos para la conversión de superficies agropecuarias en función de siniestralidad recurrente, condiciones de mercado hacia cultivos de mayor rentabilidad en zonas de potencial productivo, y serán:

| Conceptos | Montos Máximos |
|--|---|
| a).- Incentivo para paquetes tecnológicos autorizados por la SAGARPA | El menor entre el 30% del costo del paquete tecnológico y/o hasta \$750,000.00 (setecientos cincuenta mil pesos 00/100 M.N.) por beneficiario |

El incentivo podrá ser entregado en su totalidad, una vez que haya sido autorizada la solicitud con base en la disponibilidad presupuestal.

Artículo 47. Los requisitos específicos son:

- I. Para personas morales, acreditar la propiedad o legal posesión del predio de cada productor para el cual solicite el incentivo, sin rebasar 100 hectáreas de riego o su equivalente por productor.
- II. Los nuevos cultivos deberán establecerse con un paquete tecnológico autorizado por la SAGARPA.

Artículo 48. El procedimiento de selección, está determinado por:

- I. Los que cumplan con los requisitos hasta agotar la disponibilidad presupuestal.

Artículo 49. Son participantes en el presente componente:

- I. Unidad Responsable.- Dirección General de Fomento a la Agricultura;
- II. Unidad Técnica Operativa.- Las que designe la Unidad Responsable.
- III. Instancia Dispensora de Recursos.- Las que designe la Unidad Responsable.
- IV. Instancia Ejecutora.- La Unidad Responsable y las que esta designe.
- V. Instancia Ejecutora de Gastos Asociados a la Operación. La Unidad Responsable y las que ésta designe.
- VI. Ventanilla.- Las que designen las Instancias Ejecutoras con apertura el 15 de enero y cierre al último día hábil de abril del 2014. La ubicación de las ventanillas se podrá consultar en la página electrónica <https://www.suri.sagarpa.gob.mx>.

Capítulo XI**Del Componente Programa de Incentivos para Productores de Maíz y Frijol (PIMAF)**

Artículo 50. Los incentivos serán para personas físicas o morales que se dediquen a la producción de maíz o frijol, para la aplicación de paquetes tecnológicos que permitan incrementar la productividad; y serán:

Pequeños productores:

| Concepto | Montos máximos (\$/ha.) | Monto máximo por productor |
|---|---|---|
| <p>Paquete tecnológico, con acompañamiento técnico (MasAgro)*, de al menos dos insumos en el estricto orden de prioridad siguiente:</p> <ol style="list-style-type: none"> 1. Semilla adaptada a la región, ya sea criolla mejorada o variedad o híbrido nacional, preferentemente de categoría certificada, y/o 2. Insumos de nutrición vegetal (fertilizantes y/o biofertilizantes y/o mejoradores del suelo, entre otros), y/o 3. Productos de control fitosanitario (plaguicidas químicos o biotecnológicos, y/o 4. Equipo aspersor, y/o 5. Silos metálicos u otros graneros familiares. <p>*Cada técnico atenderá al menos 2 grupos de hasta 50 productores, este incentivo podrá alcanzar 250 pesos por hectárea y hasta 150 mil pesos por técnico.</p> | \$2,450/ha. (dos mil cuatrocientos cincuenta pesos 00/100 M.N.) | \$7,350 (siete mil trescientos cincuenta pesos 00/100 M.N.) |

I. Productores con esquema de alta productividad:

| Concepto | Montos máximos(\$/ha.) | Montos máximos por productor |
|---|---|---|
| <p>Paquete tecnológico, integrado por todos y cada uno de los siguientes elementos, según su especificación:</p> <ul style="list-style-type: none"> Semilla híbrida de categoría certificada preferentemente nacional con un monto de incentivo de \$1,400 pesos por hectárea. Consultoría especializada, y acompañamiento técnico personalizado al productor/a, incluido análisis de laboratorio con un monto incentivo de \$1,050 pesos por hectárea. Incentivo para fomentar la asociatividad en polos de desarrollo y que la misma propicie el incremento de la productividad y fortalezca la adquisición de insumos y comercialización de cosechas con un monto incentivo de \$100 pesos por hectárea. | \$2,550/ha (dos mil quinientos cincuenta pesos 00/100 M.N.) | \$51,000 (cincuenta y un mil pesos 00/100 M.N.) |

Artículo 51. Los requisitos específicos son:

Acreditar la legal propiedad o posesión de la tierra, con excepción de los solicitantes que se encuentran inscritos en el Directorio del componente PROAGRO Productivo (antes PROCAMPO).

Artículo 52. El procedimiento de selección, está determinado por:

- I. Se dará prioridad a los productores que propicien Polos de Desarrollo y que se ubiquen en los municipios de la Cruzada Nacional contra el Hambre. Este componente es excluyente de los incentivos de los Componentes Agroincentivos y MasAgro.

Artículo 53. Son participantes en el presente componente:

- I. Unidad Responsable.-Dirección General de Productividad y Desarrollo Tecnológico.
- II. Unidad Técnica Auxiliar.- Las que designe la Unidad Responsable.
- III. Instancia Dispensora de Recursos.- Las que designe la Unidad Responsable.
- IV. Instancia Ejecutora.- Las Delegaciones y otras que definan la Unidad Responsable.
- V. Instancia Ejecutora de Gastos asociados a la operación.-La Unidad Responsable y las que esta designe.
- VII. Ventanilla.- Las que designen las Instancias Ejecutoras, con apertura el 15 de enero de 2014. La ubicación de las ventanillas se podrá consultar en la página electrónica <https://www.suri.sagarpa.gob.mx>.

Capítulo XII**Proyectos Prioritarios Agrícolas**

Artículo 54. A fin de facilitar la aplicación de los recursos y cuando se trate de proyectos de prioridad nacional, impacto estatal, regional o municipal definidos por la Secretaría a través de las Unidades Responsables o, por las Entidades Federativas que atiendan los problemas de un Sistema Producto, una región o factor crítico que comprometa el desarrollo del sector, podrán establecer conceptos y montos máximos de incentivo y porcentaje de aportaciones, diferentes a los que se establecen en el presente acuerdo.

Estos proyectos prioritarios agrícolas deberán ser previamente analizados por las Unidades Responsables, las que determinarán técnicamente si procede o no, previa validación jurídica por parte de la Oficina del Abogado General de la Secretaría y en su caso verificarán el apego de la propuesta a la necesidad de atención de factores o activos estratégicos para el ámbito de aplicación, y la suficiencia o autorización presupuestal correspondiente.

En el caso de que la Instancia Ejecutora sea una Entidad Federativa o una instancia privada, deberán suscribir los convenios o acuerdos que correspondan. Los convenios o acuerdos señalados deberán incluir los activos estratégicos apoyables, y los montos y metas que se comprometen para el logro de los objetivos de los proyectos, así como la entrega de reportes mensuales, trimestrales, de cuenta pública y de finiquito que se establecen para cualquiera de las Unidades Responsables.

Adicionalmente, para cada uno de los componentes las Unidades Responsables podrán orientar recursos, principalmente, a proyectos de impacto regional por rama productiva, polos de desarrollo o tipología de productores.

TITULO III**Mecánica Operativa****Capítulo I****Del Procedimiento Operativo**

Artículo 55. Las solicitudes de incentivo del programa y sus componentes deben entregarse en las fechas establecidas y publicadas ante las ventanillas divulgadas por la Instancia Ejecutora, y entregar la documentación requerida para cada uno de éstos de conformidad con las presentes Reglas de Operación. Para el trámite de incentivo del programa de Fomento a la Agricultura y sus componentes, se seguirá el procedimiento siguiente:

I. Solicitud:

- a) El solicitante llenará su pre-solicitud de incentivo vía internet en la página <https://www.suri.sagarpa.gob.mx> y obtendrá su copia del pre-registro;
- b) El solicitante presentará copia de la pre-solicitud del programa de Fomento a la Agricultura que le generó el sistema durante su pre-registro, así como los documentos de los requisitos generales y los específicos de los incentivos del componente solicitado;
- c) La ventanilla recibe y registra la solicitud de incentivo con los anexos y documentos requeridos y entrega al solicitante un acuse de recibo con su folio de registro, el cual deberá conservar para el seguimiento y conclusión de su trámite;
- d) En caso de que la solicitud no contenga los datos o no se cumplan los requisitos aplicables, se deberá prevenir al solicitante mediante publicación en la ventanilla correspondiente y la página electrónica de la Instancia Ejecutora, identificando el trámite por su número de folio y por una sola vez, para que subsane la omisión en un plazo no mayor de diez días hábiles, contados a partir del día de la notificación, por lo que transcurrido el plazo sin que se desahogue la prevención se tendrá por no presentada la solicitud. Una vez que el solicitante presente completos los requisitos, se continuará con el trámite.

II. Dictamen:

- a) Verifica cumplimiento de los requisitos aplicables.
- b) Emite dictamen, evaluando bajo los parámetros aplicables a cada componente.
- c) Genera resolución a la solicitud conforme a lo establecido en el trámite de cada componente.
- d) Publica el listado de beneficiarios autorizados y el de los solicitantes rechazados, en las ventanillas correspondientes y en la página electrónica de la Secretaría, y en su caso, en las páginas electrónicas de la Instancia Ejecutora o de las SDA, en un plazo de hasta dos meses, contados a partir de la fecha de cierre de ventanillas, salvo que en los componentes de las presentes reglas se estipule otro plazo;
- e) En caso de requerirse, para la dictaminación de las solicitudes y proyectos que corresponda y para dar seguimiento físico-financiero se podrá contar con unidades técnicas operativas establecidas legalmente, y que incorporen en sus objetivos el ser coadyuvantes de los gobiernos federal o estatales, o prestadores de servicios profesionales por tiempo, obra y proyecto determinado, o los servicios de universidades o instituciones de investigación, educación superior y organismos internacionales.

Para el caso de los componentes que así lo requieran, si el solicitante no demuestra mediante un documento expedido por una fuente de financiamiento, que cuenta con recursos para la inversión de su parte en el proyecto al haber sido notificado del dictamen positivo a la solicitud de incentivo presentada, se tendrá por no cumplido y para lo cual se levantará el acta administrativa correspondiente.

III. Entrega de incentivos:

- a) Si la solicitud tiene dictamen positivo, se realiza la entrega del incentivo al solicitante, previo cumplimiento de los requisitos establecidos para el pago. En caso de que el pago se realice al proveedor por cuenta y orden del beneficiario/a. El beneficiario/a será el responsable de la aplicación del recurso para los fines autorizados y la conclusión de las obras en su caso.
- b) Tratándose de incentivos aplicados a través de convenios, las personas físicas, presentarán sus recibos y las personas morales lo harán a través de su representante legal.

- c) El beneficiario/a presentará los comprobantes fiscales conforme a la normatividad aplicable y/o recibo oficial en original o copia certificada y en su caso, el comprobante correspondiente que establezca el componente. La Unidad Responsable reconocerá el gasto relacionado con el proyecto, a partir del 1 de enero y hasta el 31 de diciembre del ejercicio fiscal correspondiente.
- d) Tratándose de incentivos que por decisión del beneficiario/a sean aplicados a través de proveedores se deberá contar con la cesión de derechos del beneficiario/a en favor del proveedor.
- e) Los recursos que se encuentren disponibles por no asignación a los beneficiarios/as aprobados como positivos, documentados por carta de desistimiento o acta administrativa como disminución de precios o costos de los incentivos aprobados, se sumarán una vez descontado el pago de servicios de la cuenta bancaria en la que se administran los recursos del componente. El resultado de esta agregación formará la cantidad de los recursos a reasignar a otros proyectos/beneficiarios/as, deberá llevarse a cabo a partir del desistimiento de los beneficiarios/as de cada ejercicio fiscal. Lo anterior no dará lugar a incrementar los gastos de operación para su ejercicio.

IV. Comprobación de incentivos:

- a) El beneficiario/a presentará factura y/o recibo oficial y en su caso el comprobante correspondiente que establezca el componente. La Unidad Responsable reconocerá el gasto relacionado con el proyecto, a partir del 1 de enero y hasta el 31 de diciembre del ejercicio fiscal correspondiente.
- b) Tratándose de incentivos aplicados a través de convenios con los beneficiarios y los representantes legales de las personas morales, la documentación que avala el recibo de incentivos serán los presentados por estas últimas personas y la verificación de la comprobación de la erogación del recurso público la hará la Instancia Ejecutora, con independencia del seguimiento que hasta el finiquito de los mismos llegase a corresponder.
- c) La documentación en original o copia certificada que avala el recibo de incentivos deberá formar parte del expediente correspondiente siendo responsabilidad de la Instancia Ejecutora su resguardo para los efectos legales correspondientes, por el tiempo que establece la normatividad aplicable.

El diagrama de flujo se identifica en el Anexo IV.

La simple presentación de la solicitud ante las ventanillas para el otorgamiento de incentivos, no crea derecho a obtener el incentivo solicitado.

Los artículos 7, 8, 9 y 10 no aplican para el componente PROAGRO Productivo. Observar los estipulados en el componente.

La mecánica de operación para la entrega de los incentivos de PROAGRO Productivo se establece en el artículo 25.

TITULO IV

Disposiciones Complementarias

Capítulo I

De los Derechos, obligaciones y exclusiones

Artículo 56. Los que resulten beneficiarios, se sujetaran a los derechos y obligaciones:

- I. Son derechos de los beneficiarios:
 - a) Recibir asesoría por parte de la Unidad Responsable, las Delegaciones y/o Instancias Ejecutoras, respecto al programa y a sus respectivos componentes y a los procedimientos de selección;
 - b) En su caso, adquirir el bien o servicio con el apoyo directo o indirecto del proveedor que libremente elija;
 - c) Interponer las quejas y denuncias en los términos establecidos en el artículo 70 de las presentes Reglas de Operación, y
 - d) Ejercer los medios de defensa contra los actos y resoluciones emitidos por las Unidades Responsables y/o Instancias Ejecutoras en los términos de la Ley Federal de Procedimiento Administrativo.

- II. Son obligaciones de los beneficiarios:
- a) Cumplir con los requisitos establecidos en las presentes Reglas de Operación;
 - b) Aplicar para los fines autorizados los incentivos recibidos y conservar las facturas en los términos de la legislación aplicable;
 - c) Aceptar, facilitar y atender verificaciones, supervisiones, auditorías, inspecciones y las solicitudes de información, por parte de cualquier instancia de fiscalización que así lo requiera o en su caso de la unidad responsable o instancia ejecutora con el fin de verificar la correcta aplicación de los recursos otorgados por la Secretaría;
 - d) Solicitar autorización previa por escrito de la Instancia Ejecutora de cualquier cambio que implique modificaciones al proyecto autorizado o a las condiciones de los incentivos directos o indirectos, quien lo resolverá dentro de los diez días hábiles siguientes a la presentación de la solicitud, en caso contrario se informará que fue resuelto en sentido negativo;
 - e) Manifestar por escrito que la información y documentación que presenta y entrega es verdadera y fidedigna para continuar el proceso y comprobación del incentivo;
 - f) Cumplir con los requisitos y las obligaciones específicos establecidos del componente solicitado;
 - g) Para el pago de los incentivos vía depósito bancario el beneficiario deberá proporcionar copia del contrato de apertura de la cuenta bancaria productiva y/o estado de cuenta bancaria a su nombre, en la que se especifique la CLABE interbancaria donde se depositara el incentivo. En caso de pago al proveedor, carta de instrucción a favor del proveedor en escrito libre debidamente endosada firmada por el beneficiario donde se indique la razón social y la CLABE interbancaria de la cuenta de depósito; quedando obligado el proveedor a presentar constancia de que el productor recibió el bien o servicio contratado.

Artículo 57. No se otorgarán incentivos para los siguientes conceptos:

- I. Compra de tierras;
- II. Compra de equipo y maquinaria usada, salvo disposición expresa en contrario, establecida en el programa o componentes;
- III. Reparaciones, refacciones y compra de llantas, salvo disposición expresa en contrario, establecida en el programa o componentes;
- IV. Compra de cualquier tipo de vehículo o embarcación con características de lujo que sea de línea o por pedido prefabricado;
- V. Materias primas, insumos o capital de trabajo, con excepción de paquetes tecnológicos autorizados por la Secretaría, o de otros previstos en las presentes Reglas de Operación;
- VI. Pago de pasivos;
- VII. Edificación de uso habitacional;
- VIII. Adquisición de tractores o motocultores que no cuenten con la certificación emitida por OCIMA, salvo disposición expresa en contrario, establecida en el programa o componentes, y
- IX. Las demás que no correspondan a los conceptos de incentivo de cada componente, asimismo, el límite de superficie de incentivo por productor será el de 100 hectáreas de riego o su equivalente en temporal, y 2,500 hectáreas de riego o su equivalente por persona moral.

Capítulo II

De los Participantes

Artículo 58. Unidades Responsables:

- I. **Dirección General de Fomento a la Agricultura:**
 - a) Componentes:
 1. Agroincentivos
 2. Agroproducción Integral
 3. Desarrollo de Clúster Agroalimentario (AGROCLUSTER)
 4. Producción Intensiva y Cubiertas Agrícolas (PROCURA)
 5. Sistemas Producto Agrícolas (SISPROA)
 6. Tecnificación de Riego
 7. Reconversión y Productividad

II. Dirección General de Operación y Explotación de Padrones:

- a) Componente:
 - 1. PROAGRO Productivo

III. Dirección General de Fibras Naturales y Biocombustibles:

- a) Componente:
 - 1. Bioenergía y Sustentabilidad

IV. Dirección General de Productividad y Desarrollo Tecnológico.

- a) Componentes:
 - 1. PROCAFE e Impulso Productivo al Café
 - 2. Programa de Incentivos para Productores de Maíz y Frijol (PIMAF)

Artículo 59. La Unidad Responsable, para la aplicación de los incentivos, tendrá las siguientes facultades y obligaciones:

I. Facultades:

- a) Analizar y, en su caso, aprobar los criterios para la operación del programa y componentes;
- b) Definir los procedimientos para operar el programa, componentes o proyectos prioritarios agrícolas, conforme a lo establecido en las presentes Reglas de Operación;
- c) Establecer los criterios para aprobar las modificaciones a los proyectos que soliciten los beneficiarios/as siempre y cuando éstas no afecten el objetivo del proyecto, impacto y la población objetivo acordados;
- d) Establecer los criterios para las modificaciones necesarias y/o prórrogas cuando se requiera ampliar la vigencia de los incentivos aprobados para la ejecución de los incentivos autorizados, siempre y cuando ésta no implique un incremento del incentivo federal ni comprometa recursos de ejercicios posteriores, lo cual no deberá ser mayor a la mitad del periodo autorizado originalmente;
- e) Autorizar ventanillas, determinar o modificar los periodos y fechas de apertura, cierre y reapertura;
- f) Solicitar informes a las Instancias Ejecutoras, Unidades Técnicas Auxiliares, Instancias Dispensoras de Recursos, Instancias Dispensoras de Gastos Asociados y/o beneficiarios/as;
- g) Reasignar los recursos disponibles cuando no se hayan ministrado a los beneficiarios/as, con motivo de la cancelación de proyectos aprobados;
- h) Ejercer la potestad que le confieren las disposiciones jurídicas, para dar prioridad a proyectos prioritarios agrícolas de aplicación federal, regional e implementar su ejecución directa con organismos auxiliares o por medio de las instancias que le permitan el cumplimiento de sus atribuciones a través de los instrumentos respectivos;
- i) Suscribir los acuerdos, convenios y demás instrumentos jurídicos para la realización de acciones del programa y componentes a que se refieren las presentes Reglas de Operación, según corresponda, con dependencias y entidades de la Administración Pública Federal, centros o instituciones de investigación y/o enseñanza superior, organismos nacionales e internacionales, así como organizaciones de productores, asociaciones civiles y prestadores de servicios profesionales, entre otros;
- j) Designar, adicionar o sustituir instancias ejecutoras, debiendo publicarse en la página electrónica de la Secretaría;
- k) Emitir los lineamientos de componentes a su cargo;
- l) Aprobar los proyectos prioritarios agrícolas previa validación jurídica por parte de la Oficina del Abogado General de la Secretaría;
- m) Designar, Instancias Dispensoras de Recursos, Ejecutoras de Gastos Asociados y Unidades Técnicas Auxiliares;
- n) En general, todas las facultades necesarias para la consecución de los objetivos de los programas, componentes o proyectos prioritarios agrícolas, conforme a lo establecido en las presentes Reglas de Operación y legislación aplicable.

II. Obligaciones:

- a) Publicar en la página electrónica de la Secretaría, la convocatoria del programa y componentes con antelación a la apertura de ventanillas;
- b) En coordinación con la Dirección General de Planeación y Evaluación, supervisar que la operación del programa, componente o proyecto estratégico se realice conforme a lo establecido en las presentes Reglas de Operación y la normatividad aplicable;
- c) Revisar el informe de la cuenta pública del programa y/o componente con la relación definitiva de beneficiarios/as al 31 de diciembre, en la que se especificarán los recursos pagados, devengados y los no devengados enterados a la TESOFE, esta relación no podrá ser modificada;
- d) En coordinación con la Dirección General de Planeación y Evaluación realizar u ordenar las visitas de supervisión e inspección que permitan verificar que los incentivos hayan sido otorgados y aplicados conforme a la normatividad aplicable;
- e) Consultará a través de la herramienta tecnológica que ponga a su disposición la Autoridad Fiscal, el cumplimiento de la obligación del productor/a contenida en el artículo 32 D del Código Fiscal de la Federación;
- f) Coadyuvar con las instancias ejecutoras correspondientes, en la instauración, seguimiento y emisión de las resoluciones de los procedimientos administrativos para determinar el incumplimiento de las obligaciones por parte de los beneficiarios/as, y en su caso, formalizar la cancelación de los incentivos, solicitando el incentivo e intervención del área jurídica de la Secretaría a fin de ejercer las acciones legales pertinentes conforme a la legislación aplicable.

III. Instancias Ejecutoras:

- a) Las que designen las unidades responsables.
- b) La Unidad Responsable podrá dictar a la instancia ejecutora las estrategias operativas y metodológicas a efecto de que los recursos del programa y los componentes sean aplicados en tiempo y forma.
- c) La Unidad Responsable de cada componente, en su caso, celebrará convenio de colaboración con la instancia ejecutora en donde se establecerán las atribuciones y obligaciones para la aplicación puntual de los incentivos en forma eficiente y ágil. En el mismo, se establecerán causales de rescisión por falta de resultados satisfactorios.
- d) La instancia ejecutora realizará las acciones necesarias para que las ventanillas inicien actividades en el tiempo establecido en las presentes reglas. Previamente difundirán la apertura de ventanillas por medio de la convocatoria respectiva.

IV. La Instancia Ejecutora, tendrá las siguientes facultades y obligaciones:

- a) Operar los programas y/o componentes conforme lo establecido en las presentes Reglas de Operación;
- b) Aplicar los criterios para la asignación de incentivos a los beneficiarios que emita la Unidad Responsable.
- c) Presentar el programa de trabajo de los componentes convenidos con sus respectivas metas y montos;
- d) En concordancia con la Unidad Responsable emitir las convocatorias para la presentación de solicitudes de incentivo del programa y componentes, considerando la fecha para apertura de ventanillas en las presentes reglas.
- e) Aplicar los criterios que emita la Unidad Responsable para aprobar las modificaciones de los proyectos que soliciten los beneficiarios/as, siempre y cuando éstas no afecten el objetivo, la viabilidad técnica y económica, así como el impacto del proyecto;
- f) Publicar en su página electrónica los criterios de operación y calificación de incentivo del programa y componentes establecidos en las presentes Reglas de Operación;
- g) Evaluar las solicitudes presentadas y emitir el dictamen técnico de los proyectos, conforme a los requisitos de elegibilidad y criterios de selección previstos en las presentes Reglas de Operación y para poner a consideración de la Unidad Responsable la aprobación de los montos de incentivo correspondientes;
- h) Proponer a la Unidad Responsable la reasignación de recursos, cuando no se hayan ministrado o con motivo de la cancelación de proyectos aprobados o desistidos;

- i) Iniciar el Procedimiento Administrativo y en su caso, emitir las resoluciones a los procedimientos administrativos instaurados para determinar incumplimiento de obligaciones, y formalizar la cancelación de los incentivos y ejercer las acciones legales pertinentes conforme la legislación aplicable, e informar a la Unidad Responsable. En caso de estar imposibilitada por la normatividad para emitir dichas resoluciones, deberá informar y proporcionar a la unidad responsable todas las documentales públicas y/o privadas en donde conste dicho incumplimiento, para que ésta pueda emitir la resolución administrativa correspondiente y en su caso, formalizar la cancelación de los incentivos y ejercer las acciones legales pertinentes conforme a la legislación aplicable.
- j) Cumplir cabalmente las atribuciones y responsabilidades, mismas que quedarán claramente estipuladas y formalizadas en el instrumento jurídico que al efecto, y en su caso, suscriban con la Unidad Responsable, en caso contrario será causal de rescisión del instrumento jurídico.
- k) Suscribir con los beneficiarios/as, los instrumentos jurídicos correspondientes y solicitar la aportación de éstos, señalada en las presentes Reglas de Operación;
- l) Cancelar la aprobación de los proyectos, en caso de que los beneficiarios/as no suscriban los instrumentos jurídicos correspondientes o no realicen la aportación señalada en las presentes Reglas de Operación;
- m) Llevar el control y registro detallado de la aplicación de los recursos y el avance pormenorizado de las metas del componente, así como, de la elaboración y envío a la Unidad Responsable correspondiente de la Secretaría, de los informes físico-financieros, con una periodicidad mensual y trimestral;
- n) Realizar el seguimiento que podrá consistir en la entrega de reportes, requerimiento de información, visitas de supervisión y verificación y cualquier otro que le requiera la Unidad Responsable, que permita verificar que los incentivos otorgados hayan sido autorizados y aplicados conforme a la normatividad vigente;
- o) Solicitar al beneficiario/a, la presentación de informes de avance físico-financiero del proyecto;
- p) Resguardar por el tiempo establecido en la normatividad aplicable la documentación que avala la entrega-recepción de incentivos;
- q) Registrar oportunamente, y mantener actualizada la información en el SURI;
- r) Integrar el informe de la cuenta pública del programa y/o componente con la relación definitiva de beneficiarios/as al 31 de diciembre, en la que se especificarán los recursos pagados, devengados y los no devengados enterados a la TESOFE, para su entrega a la Unidad Responsable. Esta relación no podrá ser modificada;
- s) Atender las auditorías que practiquen los órganos fiscalizadores de nivel federal o de la Auditoría Superior de la Federación hasta su solventación;
- t) Reintegrar, en cumplimiento a la legislación aplicable, a la TESOFE, los recursos que al cierre del ejercicio no se hayan devengado, así como los productos y cargas financieras que correspondan;
- u) Interponer denuncias y demandas por incumplimiento de obligaciones del beneficiario/a, previo procedimiento administrativo;
- v) Notificar a la Unidad Responsable del Programa y Componentes, así como a la Oficialía Mayor respecto de las resoluciones a las que se refiere el artículo 21 de las Reglas de Operación;
- w) Mantener actualizado el Directorio de Personas Físicas y/o Morales que pierden su derecho a recibir incentivos de los programas Sujetos a Reglas de Operación de la SAGARPA, de acuerdo al artículo 21 de las presentes Reglas de Operación,
- x) Presentar la comprobación del recurso al cierre del ejercicio fiscal que corresponda;
- y) Para el caso de los componentes que operan incentivos directos o mediante un padrón de beneficiarios/as, a través de medios electrónicos de pago a la cuenta (Sistema Bancarizado) o medio de disposición de cada beneficiario/a, de manera nominativa o en bloque con apoyo de un intermediario financiero, la documentación que avala la entrega-recepción de los incentivos se constituirá con la orden de depósito de la Instancia Ejecutora del gasto y con los reportes y/o informes que emita el Intermediario Financiero al ejecutor del gasto.
- z) En general, todas las obligaciones necesarias para la consecución de los objetivos del programa y componentes.

Capítulo III De la Auditoría

Artículo 60. Los recursos que la Federación otorga para el programa y/o componentes, podrán ser auditados por la Secretaría de la Función Pública, el Órgano Interno de Control en la Secretaría y/o auditores independientes contratados para tal efecto, en coordinación con los Órganos Estatales de Control; la Secretaría de Hacienda y Crédito Público; la Auditoría Superior de la Federación y demás instancias que en el ámbito de sus respectivas atribuciones resulten competentes.

Las responsabilidades administrativas, civiles o penales derivadas de las revisiones, seguimiento y/o auditorías realizadas por la Secretaría y las instancias fiscalizadoras antes mencionadas, que afecten a la Hacienda Pública Federal que, en su caso, incurran los servidores públicos federales o locales, así como las personas físicas o morales beneficiadas con este programa, serán sancionados en los términos de la legislación aplicable.

Para todos los efectos legales, todas aquellas personas que manejen o apliquen recursos públicos federales son considerados sujetos a la Ley Federal de Responsabilidades Administrativas de los Servidores Públicos, conforme al artículo 2 de la misma; por lo que la administración, manejo y aplicación de los recursos federales asignados al programa y/o componentes a que se refieren estas Reglas de Operación deberá realizarse conforme a la legislación aplicable, en virtud de que no pierden su carácter federal, no obstante haber sido materia de un convenio y encontrarse transferidos para su aplicación, a cualquier otras instancia diferente a la Secretaría.

Capítulo IV Del Gasto de Operación

Artículo 61. De los recursos asignados al Programa de Fomento Agrícola en sus diferentes componentes, se destinará para las acciones de evaluación, supervisión, operación del programa y difusión un 5% con cargo a los recursos autorizados a este programa en función de la siguiente distribución:

| Concepto | Aportación Porcentaje |
|---------------------|-----------------------|
| Evaluación | 0.5% |
| Supervisión | 0.5% |
| Gastos de Operación | 2.7% |
| Difusión | 0.3% |
| PDI (PAP)* | 1.0% |
| TOTAL | 5.0% |

*La Coordinación General de Delegaciones realizará directamente las gestiones para la transferencia presupuestal ante la Dirección General de Programación Presupuesto y Finanzas; en caso de que en la operación del Componente no se haga uso de la estructura estatal de la Secretaría, (Delegaciones, Distritos de Desarrollo Rural, y Centros de Apoyo al Desarrollo Rural), el porcentaje señalado será ejercido directamente para la operación y la supervisión por parte de la Unidad Responsable.

Para realizar la evaluación externa nacional del programa, la Dirección General de Programación, Presupuesto y Finanzas de Oficialía Mayor podrá reservar a nivel central un monto de hasta el 0.5% del presupuesto original autorizado.

Para las tareas de supervisión del programa, se destinará un monto máximo del 0.5% del presupuesto original autorizado a cada uno de sus componentes que será ejercido previa validación con base en la propuesta que presente la Dirección General de Planeación y Evaluación.

La Unidad Responsable deberá suministrar los recursos necesarios a las delegaciones de la SAGARPA en las entidades federativas, para que éstas realicen las tareas de supervisión que le soliciten.

Los gastos de operación que corresponden a las Delegaciones podrán ser transferidos presupuestalmente en gasto directo a éstas, mediante Adecuaciones Presupuestarias. Lo correspondiente a Entidades Federativas será radicado al FOFAE.

Los Gastos de operación y evaluación podrán ser ministrados en un solo evento y disponer de ellos al momento de ser radicados.

Los productos financieros generados del principal del programa podrán aplicarse de acuerdo a lo siguiente: pago de los servicios fiduciarios y el de la cuenta bancaria; pago de publicación de convocatorias y papelería oficial; incremento de las metas en los conceptos autorizados en cada componente; auditorías externas y, en su caso el reintegro a la TESOFE.

Para el caso de la ampliación de las metas, las acciones adicionales realizadas deberán reportarse en forma separada de las alcanzadas con los recursos federales originalmente convenidos.

Para el caso del componente PROAGRO Productivo la distribución será la siguiente:

| Responsable | Porcentaje | Concepto |
|--|------------|--|
| PROAGRO Productivo Unidad Responsable | 1.8 | Incluye Gastos de Operación, PDI, PAP, Difusión, Supervisión, Verificación y Evaluación del Componente |

Con el propósito de dar cumplimiento al numeral 11 del Acuerdo mediante el que se publican los lineamientos para la aplicación y seguimiento de las medidas para el uso eficiente, transparente y eficaz de los recursos públicos, y las acciones de disciplina presupuestaria en el ejercicio del gasto público, así como para la modernización de la Administración Pública Federal de la SHCP, los recursos que se ejerzan en gastos de operación asociados a este programa, deberán ser menores en al menos 5% respecto a los montos autorizados en el ejercicio inmediato anterior.

Capítulo V

De la Evaluación, Seguimiento y Supervisión

Artículo 62. En cumplimiento a lo establecido en los artículos 134 de la Constitución Política de los Estados Unidos Mexicanos; 24, 25, 27, 75, 78, 85, 110 y 111 de la Ley Federal de Presupuesto y Responsabilidad Hacendaria, y 180 del Reglamento; los Lineamientos Generales para la Evaluación de los Programas de la Administración Pública y el Programa Anual de Evaluación (PAE) se deberá realizar una evaluación de resultados del programa.

Para ello, la evaluación externa del programa deberá realizarse, de acuerdo a los términos de las disposiciones generales emitidas por la Secretaría de Hacienda y Crédito Público, la Secretaría de la Función Pública y Consejo Nacional de Evaluación de la Política de Desarrollo Social (CONEVAL), en el ámbito de sus respectivas competencias, debiéndose observar las disposiciones normativas aplicables y los requisitos que se deberán cumplir para el desarrollo de la evaluación, la designación y contratación de los evaluadores.

Adicionalmente a las evaluaciones establecidas en el Programa Anual de Evaluación, se podrán llevar a cabo las evaluaciones externas que se requieran, conforme a las necesidades del programa y en base a los recursos disponibles.

La Dirección General de Planeación y Evaluación de la Secretaría, será la unidad administrativa que deberá establecer, contratar y en su caso, operar y supervisar el proceso de la evaluación externa nacional del programa y componentes sujetos a este proceso.

Dicha unidad deberá ser ajena a la operación del programa y al ejercicio de los recursos presupuestarios; asimismo, será la encargada de emitir los lineamientos generales para las evaluaciones nacionales, en términos de la normatividad aplicable. Para el caso de la evaluación externa estatal, los Comités Técnicos Estatales de Evaluación serán los responsables de contratar y supervisar dicho proceso de conformidad con los lineamientos que emita para tal efecto la Dirección General de Planeación y Evaluación.

En caso de que las evaluaciones externas nacionales o estatales requieran realizar encuesta a beneficiarios, éstas deberán iniciarse una vez alcanzado, al menos el 60% de los recursos entregados a los beneficiarios; por lo que el ejercicio de los recursos destinados a las evaluaciones estarán en función del calendario establecido en los lineamientos generales que para tal efecto emita la Secretaría.

La evaluación de resultados del programa comprenderá, además la verificación del grado de cumplimiento de objetivos y metas, con base en indicadores estratégicos y de gestión (Matriz de Indicadores para Resultados) que permitan evaluar los resultados de la aplicación de los recursos públicos, a fin de fomentar una gestión basada en resultados y consolidar el Sistema de Evaluación de Desempeño, implementando acciones para mejorar el quehacer de la administración pública mediante el seguimiento a las principales recomendaciones derivadas de las evaluaciones.

Para efectos de las presentes Reglas de Operación la definición de los indicadores estratégicos y de gestión del programa se realizó con base en la metodología del marco lógico, considerándose los principales indicadores a nivel de propósito y componente;

Los siguientes indicadores permitirán medir el logro de los objetivos del programa:

| Objetivo | Nombre del Indicador | Frecuencia de Medición |
|---|--|------------------------|
| Unidades económicas agrícolas incrementan su producción, ingreso y prácticas agrícolas sustentables | Índice de volumen físico agrícola | Anual |
| | Superficie incorporada a prácticas agrícolas sustentables | Anual |
| | Porcentaje de alineamiento de predios con actividades productivas | Anual |
| | Porcentaje de participación de los incentivos directos en la producción, consumo intermedio y/o valor agregado agrícola del año. | Anual |
| Incentivos económicos a los beneficiarios a partir del padrón de PROAGRO Productivo, dispersados | Porcentajes de incentivos directos entregados en el año calendario | Trimestral |
| Incentivos económicos otorgados por hectárea a los productores para la reconversión de superficie agropecuaria en función del potencial productivo, condiciones de mercado o de siniestralidad. | Superficie reconvertida apoyada | Semestral |
| Incentivos económicos entregados a las unidades económicas agrícolas para integrar modelos de asociatividad que generen economías de escala y mayor valor agregado | Porcentaje de Agro cluster integrados | Anual |
| Incentivos entregados a los productores de café para la renovación de sus cafetales | Superficie de cafetales renovados | Semestral |
| Incentivos entregados a los productores agrícolas para el establecimiento de sistemas de riego tecnificado en sus parcelas | Porcentaje de superficie tecnificada con respecto a la superficie con infraestructura hidroagrícola | Anual |
| Incentivos económicos otorgados a los Comités Sistema Producto para mejorar su profesionalización | Porcentaje de Comités Sistema Producto agrícolas profesionalizados | Anual |
| Incentivos entregados a los productores de maíz y frijol para incrementar su productividad | Porcentaje de incremento de la productividad de maíz y frijol | Anual |
| Incentivos económicos otorgados a las unidades económicas agrícolas para proyectos estratégicos integrales agrícolas que modernicen la infraestructura y equipo | Proyectos estratégicos integrales agrícolas instrumentados | Anual |
| Incentivos económicos otorgados a las unidades económicas agrícolas para incorporar superficie agrícola a la producción bajo cubierta | Superficie incorporada a la producción bajo cubierta | Anual |
| Incentivos entregados a productores del sector agroalimentario para prácticas agrícolas sustentables, aprovechamiento, generación y uso de energías renovables, eficiencia energética, y generación y aprovechamiento de biomasa para bioenergéticas. | Porcentaje de emisiones de gases de efecto invernadero evitadas. | Anual |
| Incentivos económicos por hectárea a los productores agrícolas para inducir el uso de insumos que incidan en la productividad. | Porcentaje de hectáreas apoyadas | Semestral |

Artículo 63. Para verificar el cumplimiento de las obligaciones a cargo del beneficiario y/o la Instancia Ejecutora, la Secretaría, por conducto de la Dirección General de Planeación y Evaluación normará el procedimiento y el seguimiento a la supervisión del programa y/o componentes, así como de los proyectos prioritarios agrícolas.

La supervisión la deberán realizar las Unidades Responsables, directamente o por conducto de la instancia que se determine.

La Dirección General de Planeación y Evaluación será la responsable de la coordinación y seguimiento del procedimiento, así como, de la administración general del Sistema Informático en el que las Unidades Responsables deberán registrar la operación correspondiente a la supervisión del programa, componentes y proyectos a su cargo.

Asimismo, las Unidades Responsables, o la instancia que determine la Secretaría, a través del sistema de supervisión, determinarán mediante procedimiento aleatorio la verificación y supervisión de los incentivos otorgados al amparo de cada componente.

Para el caso específico del Programa de Concurrencia con Entidades Federativas, la realización de la supervisión, será por conducto de las Delegaciones de la SAGARPA en cada entidad.

Las Unidades Responsables serán quienes fungirán como las instancias coadyuvantes de control y vigilancia del programa y/o componentes a cargo de la Secretaría, para asegurar el apego a la normatividad y lineamientos aplicables, el buen uso, manejo y destino de los recursos ministrados.

Capítulo VI

De la Transparencia, Difusión y Rendición de Cuentas

Artículo 64. Se dará en el marco de la Ley Federal de Transparencia y Acceso a la Información Pública Gubernamental.

El programa deberá publicar su listado de beneficiarios por componente, el cual deberá estar desagregado por género, grupo de edad, entidad federativa y municipio, así como los conceptos de apoyo. Dicha información deberá actualizarse permanentemente y publicarse semestralmente en la página electrónica de la Secretaría www.sagarpa.gob.mx y de cada instancia ejecutora de gasto a más tardar el último día hábil de diciembre del año que se reporta y deberá ser actualizada, en su caso, con los datos del finiquito correspondiente.

Asimismo, todas las instancias ejecutoras del programa comprendidas en estas Reglas de Operación deberán publicar una relación que contenga todos los folios de las solicitudes apoyadas y no apoyadas. Estas relaciones deberán publicarse, al menos, en la página electrónica de la Instancia Ejecutora y en cada una de las ventanillas en las que se recibieron las solicitudes.

La papelería, documentación oficial, así como la publicidad y promoción del programa y componente, deberán incluir el logotipo de la Secretaría y el de la SDA, en su caso, y la siguiente leyenda: "Este programa es público, ajeno a cualquier partido político. Queda prohibido el uso para fines distintos a los establecidos en el programa".

Artículo 65. Para realizar las tareas de difusión del programa y componentes, la Dirección General de Programación, Presupuesto y Finanzas de Oficialía Mayor, reservará a nivel central un monto de hasta 0.3 % del presupuesto original autorizado al programa y componentes para ser ejercidos por la Coordinación General de Comunicación Social.

Artículo 66. La Secretaría continuará con el Sistema de Rendición de Cuentas sobre el destino de los recursos fiscales a que se refiere el Artículo 36 del Decreto de Presupuesto de Egresos de la Federación para el Ejercicio Fiscal 2014, a efecto de integrar el Padrón Único de Beneficiarios previsto en el Artículo 140 de la Ley de Desarrollo Rural Sustentable. Este Sistema deberá incorporar como mínimo los siguientes elementos: clave o número de registro que le será asignado por la dependencia al beneficiario, región geográfica, entidad federativa, municipio y localidad, actividad productiva, eslabón de la cadena de valor, concepto de apoyo, monto fiscal otorgado y fecha de otorgamiento, ciclo agrícola y la estratificación correspondiente.

La actualización de la información contenida en este Sistema es responsabilidad de las unidades responsables e instancias ejecutoras de los programas y componentes, incluyendo a las Entidades Federativas. Dicho Sistema mantendrá un módulo específico en el cual se detallen los recursos fiscales destinados a los productos básicos y estratégicos señalados en el Artículo 179 de la Ley de Desarrollo Rural Sustentable; a más tardar el 31 de diciembre tendrá disponibles los datos que permitan la identificación del beneficiario.

La Dirección General de Planeación y Evaluación de la Secretaría será la Unidad Administrativa responsable de: Operar el Sistema de Rendición de Cuentas; establecer los términos y condiciones para la entrega de la información requerida y hacerlos del conocimiento de las UR's; publicar mensualmente un reporte sobre el cumplimiento de la entrega de la información por parte de las UR's; y en el mes de enero difundir el catálogo correspondiente a los conceptos de apoyo, de conformidad a las claves establecidas en el Sistema de Clasificación Industrial de América del Norte (SCIAN) mediante las cuales las UR's deberán identificar sus conceptos de apoyo.

Capítulo VII

De la Equidad y Género

Artículo 67. La participación de mujeres y hombres será en igualdad de oportunidades; no será limitante la condición de mujeres y hombres para la participación y elegibilidad en la obtención de los incentivos.

Capítulo VIII

De la Coordinación Institucional

Artículo 68. La Unidad Responsable tendrá la facultad de suscribir convenios e instrumentos jurídicos para la realización de acciones del programa y componentes a que se refieren las presentes Reglas de Operación, según corresponda, con dependencias y entidades de la Administración Pública Federal, centros o instituciones de investigación y/o enseñanza superior, organismos nacionales e internacionales, así como organizaciones de productores, asociaciones civiles y prestadores de servicios profesionales, entre otros.

Capítulo IX

De las Sanciones, Quejas y Denuncias

Artículo 69. En caso de que el beneficiario incumpla cualquiera de las obligaciones señaladas en el artículo 56, fracción II de las presentes Reglas de Operación o del convenio que se suscriba para tal efecto, previa instauración del procedimiento administrativo en términos de lo establecido en la Ley Federal de Procedimiento Administrativo y resolución de la Instancia Ejecutora o la unidad responsable conjunta o separadamente y conforme a sus atribuciones, le será cancelado el incentivo y requerida la devolución del mismo, más los productos financieros generados y será registrado por parte de la Instancia Ejecutora o la Unidad Responsable en el directorio de personas físicas y/o morales que pierden su derecho de recibir incentivos, el cual está a cargo de la Oficialía Mayor de la SAGARPA, hasta en tanto no se subsane el incumplimiento detectado. Lo anterior, sin perjuicio de otras acciones jurídicas y administrativas que emprenda la Secretaría y/o las instancias fiscalizadoras.

Una vez que la Instancia Ejecutora tenga conocimiento de algún incumplimiento por parte del beneficiario/a, deberá iniciar el procedimiento administrativo correspondiente y elaborar un proyecto de resolución para validación y, en su caso, emisión por parte de la Unidad Responsable. Si durante el procedimiento administrativo se subsanan las causas de incumplimiento, se dará por terminado dicho procedimiento, debiendo remitir a la Unidad Responsable un informe sobre cada caso en particular. La Instancia Ejecutora deberá formalizar la cancelación de los incentivos y ejercer las acciones legales pertinentes conforme la legislación aplicable.

En cumplimiento a la legislación aplicable, los recursos que no se destinen a los fines autorizados, deberán ser reintegrados a la TESOFE, así como los productos financieros que correspondan.

Artículo 70. Los beneficiarios y los ciudadanos en general podrán presentar por escrito sus quejas y denuncias, con respecto a la ejecución de las presentes Reglas de Operación directamente ante el Órgano Interno de Control en la Secretaría, o a través de sus Auditorías Ejecutivas Regionales en las Delegaciones, en las oficinas de los Órganos Internos de Control de los Órganos Administrativos Desconcentrados y de las Entidades Coordinadas por la Secretaría, el Órgano Estatal de Control, y en su caso, el Órgano Municipal de Control, Módulos de Quejas y Denuncias correspondientes.

Las quejas y denuncias podrán realizarse por escrito, vía Internet (<http://www.funcionpublica.gob.mx>), vía correo electrónico (contactociudadano@funcionpublica.gob.mx y quejas@funcionpublica.gob.mx) o vía telefónica al 01 800 90 61 900 (Área de Quejas del OIC en la Secretaría Insurgentes Sur 489, Mezzanine, México, D.F.) en las Entidades Federativas por conducto de las oficinas receptoras de quejas a los números telefónicos siguientes: Aguascalientes 01 (449) 914 05 94; Baja California 01 (686) 554 00 49; Baja California Sur 01 (612) 122 74 31; Campeche 01 (981) 816 53 88; Coahuila 01 (844) 411 83 01; Colima 01 (312) 312 08 41; Chiapas 01 (961) 617 10 51; Chihuahua 01 (614) 214 41 08; Distrito Federal 01(55) 38718600, ext. 35244;

Durango 01 (618) 829 18 00, Ext. 78200; Estado de México 01 (722) 278 12 43; Guanajuato 01 (461) 616 04 13; Guerrero 01 (747) 472 61 64; Hidalgo 01 (771) 713 15 52; Jalisco 01 (331) 401 51 41; Michoacán 01 (443) 113 03 01; Morelos 01 (747) 771 92 12; Nayarit 01 (311) 213 39 58; Nuevo León 01 (811) 160 75 05; Oaxaca 01 (951) 549 00 71; Puebla 01 (222) 235 39 42; Querétaro 01 (442) 218 78 91; Quintana Roo 01 (983) 835 12 70; Región Lagunera 01 (871) 175 04 00, Ext. 45010; San Luis Potosí 01 (444) 834 31 01; Sinaloa 01 (667) 760 15 45; Sonora 01 (662) 259 98 13; Tabasco 01 (993) 358 18 10; Tamaulipas 01 (834) 318 21 01; Tlaxcala 01 (243) 465 07 06; Veracruz 01 (228) 841 63 76; Yucatán 01 (999) 943 69 88 y, Zacatecas 01 (492) 925 61 46 o al Centro de Contacto Ciudadano lada sin costo 01800 38 624 66, en el interior de la República, 01800 47 523 93 sin costo desde los Estados Unidos y 2000 2000 en la Ciudad de México).

En caso de que se realicen las quejas y denuncias ante las Contralorías de las Entidades Federativas, deberán de notificar a la brevedad al Órgano Interno de Control en la Secretaría, en términos de las disposiciones jurídicas aplicables.

Transitorios

PRIMERO.- El presente Acuerdo entrará en vigor el primero de enero del 2014.

SEGUNDO.- A partir del ejercicio fiscal 2014 las presentes Reglas de Operación del programa de Fomento a la Agricultura y sus componentes, serán las únicas aplicables para el mismo, por lo que mediante la publicación en el DOF del presente acuerdo quedan sin efecto las Regla de Operación, lineamientos, adición, actualización o modificación que se hubieren publicado con anterioridad al presente Acuerdo, salvo que expresamente se señale lo contrario en las presentes reglas.

Se abrogan las Reglas de Operación del Programa de Apoyos Directos al Campo (PROCAMPO PRODUCTIVO), publicadas en el Diario Oficial de la Federación el 20 de febrero de 2002; el Procedimiento General Operativo para los ciclos agrícolas O-12012/2013, P-V 2013 y subsecuentes, publicado el 23 de agosto de 2011; el Acuerdo por el cual emiten los Lineamientos del Programa de Actualización de Datos y Expedientes del Directorio del PROCAMPO publicado en el DOF el 25 de marzo de 2010.

TERCERO.- Conforme a los artículos décimo cuarto y cuarto transitorio del Decreto por el que se establece el Sistema Nacional para la Cruzada contra el Hambre "Sin Hambre", las erogaciones que se realicen para dar cumplimiento a dicho Decreto, se cubrirán con cargo a los respectivos programas y presupuestos aprobados para el ejercicio fiscal correspondiente en los términos de la Ley Federal de Presupuesto y Responsabilidad Hacendaria.

CUARTO.- A efecto de cumplir con lo señalado en el Artículo Vigésimo del Decreto que establece las medidas para el uso eficiente, transparente y eficaz de los recursos públicos, y las acciones de disciplina presupuestaria en el ejercicio del gasto público, así como para la modernización de la Administración Pública Federal; esta Secretaría continuará instruyendo que el pago a los beneficiarios se realice de forma electrónica, mediante depósito en cuentas bancarias. La forma de pago prevista en este artículo, estará exceptuada en aquellos casos en que no se cuente con servicios bancarios en la localidad correspondiente.

QUINTO.- Conforme a lo establecido en el artículo 36, fracción XII del Decreto de Presupuesto de Egresos de la Federación para el Ejercicio Fiscal 2014 esta Secretaría realizará la consulta sobre el cumplimiento al artículo 32-D del Código Fiscal de la Federación en la herramienta que para tal efecto pongan a disposición las autoridades fiscales.

SEXTO.- En tanto se expidan los nuevos Lineamientos por los que se establece el procedimiento administrativo de cancelación del registro de predios en el directorio del programa de apoyos directos al campo, PROCAMPO Productivo, que deberán observar los servidores públicos de la Secretaría de Agricultura, Ganadería, Desarrollo Rural, Pesca y Alimentación, publicados en el Diario Oficial de la Federación el 3 de septiembre de 2013, se continuarán aplicando, en lo conducente, los vigentes.

SÉPTIMO.- Los derechos de los productores beneficiarios del Programa de Apoyos Directos al Campo (PROCAMPO Productivo), serán respetados conforme a la ley y en ningún caso serán afectados por la emisión del presente Acuerdo.

OCTAVO.- La Dirección General de Operación y Explotación de Padrones de la Secretaría como Unidad Responsable del Componente PROAGRO Productivo, deberá emitir los nuevos Lineamientos en los que se establezca el procedimiento administrativo de cancelación del registro de predios en el directorio de dicho Componente, en un término de 90 días naturales contados a partir de la publicación del presente Acuerdo.

México, D.F., a 9 de diciembre de 2013.- El Secretario de Agricultura, Ganadería, Desarrollo Rural, Pesca y Alimentación, **Enrique Martínez y Martínez.-** Rúbrica.

Anexo I

| | |
|--|---|
| | SOLICITUD DE INCENTIVO DE LOS COMPONENTES DEL PROGRAMA DE FOMENTO A LA AGRICULTURA |
|--|---|

DATOS DE VENTANILLA

| COMPONENTE | INSTANCIA EJECUTORA | EDO | MUNICIPIO | VENTANILLA | DIA | MES | AÑO | CONSECUTIVO |
|------------|---------------------|-----|-----------|------------|-----|-----|-----|-------------|
| | | | | | | | | |

No. de Folio.

| | | | | | | | | |
|--|--|--|--|--|--|--|--|--|
| | | | | | | | | |
|--|--|--|--|--|--|--|--|--|

1.1 No. DE IDENTIFICACIÓN O REGISTRO EN PADRÓN 1/

¿Está usted registrado en el SURI, en el Padrón Nacional Cafetalero (PNC), o es beneficiario de PROAGRO productivo (PROCAMPO)? Sí ___ No ___

En caso de haber contestado afirmativo proporcionar su No. de identificación:

| | | | | | | | | |
|--|--|--|--|--|--|--|--|--|
| | | | | | | | | |
|--|--|--|--|--|--|--|--|--|

Folio Productor PROAGRO Productivo (PROCAMPO)

| | | | | | | | | |
|--|--|--|--|--|--|--|--|--|
| | | | | | | | | |
|--|--|--|--|--|--|--|--|--|

Registro SURI

De no contar con la información anterior proporcionar:

*CURP:

| | | | | | | | | | | | | | | | | | | |
|--|--|--|--|--|--|--|--|--|--|--|--|--|--|--|--|--|--|--|
| | | | | | | | | | | | | | | | | | | |
|--|--|--|--|--|--|--|--|--|--|--|--|--|--|--|--|--|--|--|

RFC:

| | | | | | | | | | |
|--|--|--|--|--|--|--|--|--|--|
| | | | | | | | | | |
|--|--|--|--|--|--|--|--|--|--|

PNC:

| | | | | | | | | |
|--|--|--|--|--|--|--|--|--|
| | | | | | | | | |
|--|--|--|--|--|--|--|--|--|

DATOS DEL SOLICITANTE

2.1 PERSONA FÍSICA

*Nombre: _____

*Fecha de nacimiento

*Primer apellido: _____

| | | | | | | | |
|--|--|--|--|--|--|--|--|
| | | | | | | | |
|--|--|--|--|--|--|--|--|

d d m m a a a a

*Segundo apellido: _____

*Nacionalidad: _____

*Estado de nacimiento: _____

*Género: _____

Estado Civil: _____

Teléfono (lada): _____

Teléfono Celular (lada): _____

Fax: _____

Correo electrónico: _____

*Tipo de identificación oficial (IFE, pasaporte, cartilla militar, o cédula profesional): _____

*Número de identificación (parte del reverso en caso de tratarse de IFE): _____

1/ Los solicitantes registrados en alguno de los padrones indicados podrán tener acceso a sus datos personales para facilitar el llenado su formato de solicitud.

2.2 PERSONA MORAL

*Nombre de la persona moral: _____

*RFC

| | | | | | | | | | | | | | | | | |
|--|--|--|--|--|--|--|--|--|--|--|--|--|--|--|--|--|
| | | | | | | | | | | | | | | | | |
|--|--|--|--|--|--|--|--|--|--|--|--|--|--|--|--|--|

 *Homoclave:

| | | |
|--|--|--|
| | | |
|--|--|--|

*Fecha de constitución

| | | | | | |
|---|---|---|---|---|---|
| | | | | | |
| d | d | m | m | a | a |

Objeto social de la persona moral: _____

No. total de socios No. socios morales No. de socios físicos

No. socios mujeres No. de socios hombres

2.3 REPRESENTANTE LEGAL

*Nombre del representante legal: _____

Género: _____

*Primer apellido: _____

*Segundo apellido: _____

*CURP:

| | | | | | | | | | | | | | | | | | | | | | | | | | | | | | | | | | |
|--|--|--|--|--|--|--|--|--|--|--|--|--|--|--|--|--|--|--|--|--|--|--|--|--|--|--|--|--|--|--|--|--|--|
| | | | | | | | | | | | | | | | | | | | | | | | | | | | | | | | | | |
|--|--|--|--|--|--|--|--|--|--|--|--|--|--|--|--|--|--|--|--|--|--|--|--|--|--|--|--|--|--|--|--|--|--|

Teléfono (lada): _____ Fax: _____

Correo electrónico: _____

*Tipo de identificación oficial del representante legal (IFE, pasaporte, cartilla militar o cédula profesional): _____

*Número de identificación (parte del reverso en caso de tratarse de IFE): _____

*Documento de acreditación del representante legal: _____

2.4 DOMICILIO DEL SOLICITANTE

Tipo de domicilio*: Urbano _____ Rural _____

*Tipo de asentamiento humano: Colonia () Fraccionamiento () Manzana () Pueblo () Rancho () Granja () Ejido () Hacienda () Otro ()

*Nombre del asentamiento humano: _____

*Tipo de vialidad: Avenida () Boulevard () Calle () Callejón () Calzada () Periférico () Privada () Carretera () Camino () Otro ()

*Nombre de vialidad: _____

Número exterior 1: _____ Número interior: _____ *Código Postal: _____

Referencia 1 (entre vialidades): _____

Referencia 2 (vialidad posterior): _____ Referencia 3* (Descripción de ubicación): _____

*Localidad: _____ *Municipio: _____ *Estado: _____

DATOS DEL PROYECTO

Nombre del proyecto: _____

Tipo de proyecto:

Nuevo

Continuación

3.1 UBICACIÓN DEL PROYECTO

Tipo de domicilio: Urbano _____ Rural _____

*Tipo de asentamiento humano: () Colonia () Fraccionamiento () Manzana () Pueblo () Rancho () Granja () Ejido () Hacienda () Otro ()

*Localidad: _____ *Nombre del asentamiento humano: _____

*Tipo de vialidad: () Avenida () Boulevard () Calle () Callejón () Calzada () Periférico () Privada () Carretera () Camino () Otro ()

*Nombre de vialidad: _____

Número exterior 1:

Número interior:

*Código Postal:

Referencia 1 (entre vialidades): _____

Referencia 2 (vialidad posterior): _____ Referencia 3* (Descripción de ubicación): _____

*Localidad:

*Municipio:

*Estado:

3.2 IDENTIFICACIÓN DEL PREDIO (S):

PROAGRO Productivo (1) Folio predio _____ Superficie _____ ha

PROAGRO Productivo (2): Folio predio _____ Superficie _____ ha

Otros: Folio predio _____ Superficie _____ ha

Coordenadas geográficas (ubicar un punto al interior del predio en donde se realizará el proyecto):

Latitud N: _____ Longitud O: _____ Elevación: _____ msnm

Otros: Folio predio _____ Superficie _____ ha

Coordenadas geográficas (ubicar un punto al interior del predio en donde se realizará el proyecto):

Latitud N: _____ Longitud O: _____ Elevación: _____ msnm

3.3 BENEFICIARIOS

No. de beneficiarios a atender: Mujeres: _____ Hombres: _____

No. de jóvenes (14-29 años): _____ No. de adultos (30-59 años): _____ No de adultos mayores (60 años en adelante): _____

No. de indígenas: _____ No. indígenas mujeres: _____ No. de indígenas hombres: _____

En caso de ser persona moral, deberá completar el formato de relación de beneficiarios del ANEXO I-A.

3.4 EMPLEOS A GENERAR

No. de empleos directos: _____ Mujeres: _____ Hombres: _____

3.5 CULTIVOS A ATENDER (EN SU CASO)Cultivo 1 _____ Superficie _____ Ciclo: OI PV Perennes Año _____Cultivo 2 _____ Superficie _____ Ciclo: OI PV Perennes Año _____Cultivo 3 _____ Superficie _____ Ciclo: OI PV Perennes Año _____

Otro: _____

4. COMPONENTES Y CONCEPTOS DE INCENTIVO SOLICITADOS:

| 4.1 INCENTIVO SOLICITADO | | | | Monto en pesos | | | | | | Descripción (opcional) |
|----------------------------------|--------------------------------------|------------------|---------------------|------------------------------|-------------------|--------------|---------------------------------|------------------------------|-----------------|---------------------------|
| Concepto de incentivo solicitado | Sub concepto de incentivo solicitado | Unidad de medida | Cantidad Solicitada | Incentivo federal solicitado | Incentivo estatal | Beneficiario | Otras fuentes de financiamiento | | Inversión TOTAL | |
| | | | | | | | Crédito | Otro incentivo gubernamental | | |
| | | | | | | | | | | |
| | | | | | | | | | | |
| | | | | | | | | | | |
| | | | | | | | | | | |
| | | | | | | | | | | |
| | | | | | | | | | | |
| | | | | | | | | | | |
| | | | | | | | | | | |
| | | | | | | | | | | |

¿Recibió incentivos de los programas o componentes de la SAGARPA en años anteriores?
 Sí ___ No ___ ¿Cuál(es) componente(s)? _____ Monto. _____

5. DECLARACIONES DEL SOLICITANTE

Declaro bajo protesta de decir verdad:

- a) Que no realizo actividades productivas ni comerciales ilícitas.
- b) Que estamos al corriente con las obligaciones requeridas por la SAGARPA en las presentes Reglas de Operación...
- c) Que aplicaremos los incentivos únicamente para los fines autorizados, y que, en caso de no cumplimiento por nuestra parte, la consecuencia será la devolución del recurso y [los productos financieros], así como la pérdida permanente del derecho a la obtención de incentivos de la SAGARPA.
- d) Que estoy al corriente en mis obligaciones fiscales. Si () No ()
- e) Que estoy exento de obligaciones fiscales. Si () No ()
- f) Con fundamento en el artículo 35 de la Ley Federal de Procedimiento Administrativo acepto la recepción de notificaciones relacionadas con la presente solicitud a través de la página electrónica de la Secretaría (www.sagarpa.gob.mx) y/o de la página electrónica de la Instancia Ejecutora.
- g) Conforme a lo establecido en las presentes Reglas de Operación de la Secretaría de Agricultura, Ganadería, Desarrollo Rural, Pesca y Alimentación, manifiesto bajo protesta de decir verdad que no he recibido incentivos que impliquen duplicidad para el mismo concepto de este programa.
- h) Manifiesto que los datos son verídicos y me comprometo a cumplir con los ordenamientos establecidos en las Reglas de Operación y Lineamientos correspondientes, así como de toda la legislación aplicable.
- i) Expreso mi total y cabal compromiso, para realizar las inversiones y/o Trabajos que me correspondan, para ejecutar las acciones del proyecto aludido hasta la conclusión.
- j) Eximo a la SAGARPA de toda responsabilidad derivada del depósito del importe del incentivo que se me otorgue, [en la cuenta bancaria que se precisa con antelación,] toda vez que los datos que de ella he proporcionado son totalmente correctos y vigentes, en cuanto SAGARPA efectúe los depósitos del importe que me corresponda, me doy por pagado, en caso de reclamación del depósito, para comprobar que el pago no se ha efectuado, me comprometo a proporcionar los estados de cuenta emitidos por el banco que la SAGARPA requiera; con este documento me hago sabedor de que SAGARPA se reserva el derecho de emitir el incentivo mediante otra forma de pago, cuando así lo determine autorizo al banco para que se retire los depósitos derivados de los programas de SAGARPA efectuados por error en mi cuenta, así como los que no me correspondan o los que excedan al incentivo al que tengo derecho y sean reintegrados a la cuenta bancaria del programa correspondiente.

6. REQUISITOS GENERALES (RELACIÓN DE DOCUMENTOS ENTREGADOS QUE NO ESTÉN EN EL EXPEDIENTE)

Para concluir con el registro de su solicitud, deberá presentar en la ventanilla correspondiente, copia de la presente pre-solicitud firmada y acompañarla con los siguientes requisitos generales y específicos, dependiendo si se encuentra dado de alta en el padrón de PROAGRO Productivo o SURI y del componente solicitado (copia simple y original para cotejo):

| PERSONAS FÍSICAS | PERSONAS MORALES |
|---|---|
| Identificación Oficial. | Acta constitutiva (en su caso, Instrumento notarial donde consten modificaciones a ésta y/o a sus estatutos). |
| RFC, en su caso | |
| CURP | RFC. |
| Comprobante de domicilio | Comprobante de Domicilio fiscal. |
| Comprobante de la legal posesión del predio | Comprobante de la legal Posesión del predio. |
| Documentación del apoderado legal (en su caso): | Acta notariada de instancia facultada para nombrar autoridades o donde conste el poder general para pleitos y cobranzas y/o actos de administración o de dominio(en su caso). |
| Para el caso de contar con apoderado legal: | |
| Identificación oficial del apoderado legal | Documentación del representante legal: |
| CURP del apoderado legal | Identificación oficial del Representante legal. |
| Poder general del apoderado | CURP del representante legal. |

5.1 REQUISITOS ESPECÍFICOS (relación de documentos entregados): los correspondientes a cada componente conforme al ANEXO I-B

7. FIRMAS



7. a Nombre completo y firma o huella digital del solicitante

7. b Nombre completo, firma y cargo del funcionario receptor

“Los datos personales recabados serán protegidos e incorporados y tratados en el sistema de datos personales “base de datos de beneficiarios de programas de incentivos” con fundamento en el [Art. XXXX del Reglamento Interior de la SAGARPA] y de la Ley Federal de Transparencia a la Información Pública Gubernamental, y cuya finalidad es proporcionar información sobre los beneficiarios de los diversos programas de incentivo.”

“Este Programa es de carácter público, ajeno a cualquier partido político. Queda prohibido su uso para fines distintos a los establecidos en el Programa.”

Anexo I A.

| | |
|---|--|
|   | RELACIÓN DE BENEFICIARIOS PARA PERSONAS MORALES |
|---|--|

| DATOS DE LOS AGREMIADOS SOLICITANTES | | | | | | | | | | | | | | | | | | | | | |
|--------------------------------------|----------------------------------|------------------|------------|--------|------|--------------------|------------------------------------|------------------------------------|----------------------------|----------|---------|------------------------------|------------------------------|---------------------------|---------|----------------------------|--|--------------|---------------------|--------------------------------------|--|
| Número | Nombre del productor solicitante | | | Género | CURP | Entidad Federativa | Municipio donde se ubica el predio | Localidad donde se ubica el predio | Coordenadas [Geográficas*] | | | Concepto de apoyo solicitado | Cantidad de apoyo solicitado | Monto de apoyo solicitado | Cultivo | Régimen (Temporal o Riego) | Superficie a apoyar (hectáreas) máximo 1 decimal | Tipo de Pago | Clabe Interbancaria | Firma o huella digital del productor | |
| | Apellido Paterno | Apellido Materno | Nombre (s) | | | | | | Latitud | Longitud | Altitud | | | | | | | | | | |
| | 1 | | | | | | | | | | | | | | | | | | | | |
| 2 | | | | | | | | | | | | | | | | | | | | | |
| 3 | | | | | | | | | | | | | | | | | | | | | |
| 4 | | | | | | | | | | | | | | | | | | | | | |
| 5 | | | | | | | | | | | | | | | | | | | | | |
| 6 | | | | | | | | | | | | | | | | | | | | | |
| 7 | | | | | | | | | | | | | | | | | | | | | |
| 8 | | | | | | | | | | | | | | | | | | | | | |
| 9 | | | | | | | | | | | | | | | | | | | | | |
| 10 | | | | | | | | | | | | | | | | | | | | | |
| 11 | | | | | | | | | | | | | | | | | | | | | |
| 12 | | | | | | | | | | | | | | | | | | | | | |
| 13 | | | | | | | | | | | | | | | | | | | | | |
| 14 | | | | | | | | | | | | | | | | | | | | | |
| 15 | | | | | | | | | | | | | | | | | | | | | |

*Ubicar punto al interior del predio

Anexo I B

| | |
|--|---|
|  <p>SAGARPA SECRETARÍA DE AGRICULTURA, GANADERÍA, DESARROLLO RURAL, PESCA Y ALIMENTACIÓN</p> | REQUISITOS ESPECÍFICOS DE LOS COMPONENTES DEL PROGRAMA DE FOMENTO A LA AGRICULTURA |
|--|---|

Documentos que deberán presentarse en copia simple y original (con fines de cotejo) en la ventanilla correspondiente, acompañado en su caso, de la copia de la pre solicitud y/o ticket.

PROAGRO PRODUCTIVO

1. Estado de cuenta bancario donde se especifique el número de cuenta bancaria y la CLABE.
2. Documento vigente que acredite la propiedad o posesión derivada del predio de acuerdo con su régimen de tenencia.
3. Para predios localizados en distritos de riego, la boleta de pago de agua, o la constancia de pago de los derechos de uso del agua del ciclo agrícola en operación, salvo que parte de la superficie se siembre de temporal. En este caso, los productores podrán solicitar el incentivo para la superficie sembrada y cultivada bajo ese régimen, mediante constancia emitida por la autoridad competente, o la que otorgue los permisos de siembra que acredite la superficie para la cual está solicitando el incentivo en el ciclo agrícola vigente y que se integrará al Expediente. Dichos documentos deberán ser emitidos por las autoridades/figuras jurídicas reconocidas para el caso.
4. Para predios con pozos de riego, para los que no se expiden boletas de pago de agua, el Expediente del predio deberá contener una copia del documento que acredite la regularización en el uso del agua emitida por la Comisión Nacional del Agua. De no contar con ese documento, sólo se otorgará el incentivo correspondiente al ciclo agrícola en operación si el productor presenta una constancia actualizada del trámite para la regularización del uso de agua, siempre y cuando ésta refleje avances en el trámite respecto de la constancia presentada en el ciclo agrícola homólogo anterior.
5. Opinión favorable del trámite de regularización, expedida por la instancia central de la Secretaría de Desarrollo Agrario, Territorial y Urbano (SEDATU), si el predio se ubica en terrenos nacionales. Estos predios sólo podrán ser reinscritos y ser objeto del incentivo si los solicita su concesionario directo. No se otorgarán los incentivos sobre este tipo de terrenos cuando sean dados en arrendamiento, permuta o cualquier otra forma de transmisión de los derechos de explotación a terceros.
6. Concesión o documento vigente que acredite el permiso para su uso en el ciclo agrícola en operación, si el predio se encuentra en zonas federales o bien en colonias estatales. Estos predios sólo podrán ser reinscritos y ser objeto del incentivo si los solicita su concesionario directo. No se otorgarán los incentivos sobre este tipo de terrenos cuando sean dados en arrendamiento, permuta o cualquier otra forma de transmisión de los derechos de explotación a terceros.
7. En todos los casos deberá presentar los datos de georreferenciación del predio, según los parámetros y especificaciones técnicas definidas en el Procedimiento General Operativo por parte de la Dirección General de Operación y Explotación de Padrones.
8. Vinculación y acreditación del incentivo a la productividad.

AGROINCENTIVOS

1. Para la persona moral: Acreditar la propiedad y legal posesión del predio de cada productor para el cual solicita el incentivo, sin rebasar 20 hectáreas por productor.

BIOENERGÍA Y SUSTENTABILIDAD

1. Documento que indique las especificaciones técnicas de la infraestructura, equipo y/o servicio para el que se solicita incentivo, así como las inversiones, beneficios e impacto.
2. Para el caso de proyectos cuyo monto de incentivo solicitado sea mayor a 500,000.00 (quinientos mil pesos 00/100 M.N.), se deberá presentar un proyecto conforme al guión establecido en el Anexo II.
3. Carta suscrita por la persona física, o en su caso autoridad correspondiente o representante legal de la institución o empresa participante, en la cual establezca el compromiso de otorgar su aportación necesaria para llevar a cabo el proyecto.
4. Para el caso de proyectos de producción de insumos para bioenergéticos, presentar paquete tecnológico validado por la Secretaría.
5. Para el caso de proyecto de sistema de bombeo de alta eficiencia para uso agrícola deberán cumplir lo siguiente:
 - Título de concesión de agua vigente emitido por la CONAGUA, o copia del oficio que señale que la concesión ha sido otorgada.
 - Comprobante de estar al corriente del pago por el suministro de energía eléctrica con la Comisión Federal de Electricidad.
 - Cotización de equipo a adquirir nuevos y de alta eficiencia.

PRODUCCIÓN INTENSIVA Y CUBIERTAS AGRÍCOLAS (PROCURA)

1. Cotización vigente, emitida por el proveedor en donde se señalen las características y precio del equipo e infraestructura solicitado
2. Concesión vigente o documento que demuestre el trámite o que acredite el volumen de agua a utilizar en el proyecto; o constancia del Registro Nacional Permanente para pozos agrícolas ubicados en zonas de libre alumbramiento, otorgados por la autoridad competente.
3. Análisis de la calidad del agua;
4. Carta compromiso de recibir capacitación;
5. Proyecto Productivo conforme al guión para elaboración de proyectos;
6. Expediente completo escaneado en medio electrónico.

AGROPRODUCCIÓN INTEGRAL

1. Proyecto de inversión conforme al guion establecido en el ANEXO II.
2. En su caso, concesión vigente o documento que demuestre el trámite o que acredite el volumen de agua a utilizar en el proyecto; o constancia del Registro Nacional Permanente para pozos agrícolas ubicados en zonas de libre alumbramiento, otorgados por la autoridad competente.

INCENTIVOS PARA PRODUCTORES DE MAÍZ Y FRIJOL (PIMAF)

1. Acreditar la legal propiedad o posesión de la tierra con excepción de los solicitantes que se encuentran inscritos en el Directorio del componente PROAGRO Productivo (antes PROCAMPO).

SISTEMAS PRODUCTO AGRÍCOLAS (SISPROA)

1. Plan Rector
2. Plan Anual de Fortalecimiento,
3. Acta de la última asamblea celebrada en el año inmediato anterior, con asistencia de representante de la SAGARPA.

INCENTIVOS A PRODUCTORES DE CAFÉ (PROCAFÉ)

1. Número de registro actualizado del productor en el Padrón Nacional Cafetalero.
2. Registro activo como productor de café del sector primario en el Sistema Informático de la Cafecultura Nacional y haber comercializado su café en los dos últimos ciclos agrícolas 2011-12 y 2012-13.
3. Carta bajo protesta de decir verdad que su predio se encuentra a una altitud mayor o igual a 600 metros sobre el nivel del mar, con excepción de los solicitantes de incentivos económicos.
4. Proyecto de inversión para el establecimiento de vivero tecnificado, únicamente para solicitantes del estímulo "infraestructura y producción de planta en vivero tecnificado".

DESARROLLO DE CLUSTER AGROALIMENTARIO (AGROCLUSTER)

1. Proyecto de inversión y plan de negocios del cluster, que considere a cada uno de los eslabones de la cadena de valor.
2. Documentos que acrediten el esquema de asociatividad, considerando los participantes, roles, responsabilidades, derechos, participación en la cadena de valor y mecanismo de formalización de la asociación.

RECONVERSIÓN Y PRODUCTIVIDAD

1. Para personas morales, acreditar la propiedad y legal posesión del predio de cada productor para el cual solicite el incentivo, sin rebasar 100 hectáreas de riego o su equivalente por productor.
2. Los nuevos cultivos deberán establecerse con un paquete tecnológico autorizado por la SAGARPA.

TECNIFICACIÓN DE RIEGO

1. Cotización vigente emitida por una empresa de tecnificación de riego;
2. Contar con medidor de consumo de agua o considerar su instalación dentro del proyecto;
3. Constancia del servicio de agua vigente emitido por autoridad legalmente constituida para tal efecto, que acredite el volumen de agua a utilizar en el proyecto, y
4. Proyecto conforme a guión (Anexo II). En caso de proyectos de menos de \$450,000.00, se presentará solamente la ficha técnica del componente de Tecnificación del Riego
5. Documento que acredite la posesión legal de la tierra, y de la concesión en el uso del agua.

Anexo II

| | |
|--|---|
|  <p>SAGARPA SECRETARÍA DE AGRICULTURA, GANADERÍA, DESARROLLO RURAL, PESCA Y ALIMENTACIÓN</p> | <p>GUIÓN PARA LA ELABORACIÓN DE PROYECTOS DE INVERSIÓN</p> |
|--|---|

- 1. Nombre del proyecto**
- 2. Resumen Ejecutivo**
- 3. Programa, componente(s), concepto(s) de incentivo, monto de incentivo solicitado y monto de aportación del solicitante**
- 4. Objetivo(s) general(es) y específico(s)**, los cuales deben estar alineados a los objetivos del(los) programa(s) y componente(s) correspondiente(s), establecidos en las presentes Reglas de Operación
- 5. Justificación**
 - a. Describir la problemática u oportunidad identificada
 - b. Forma en la que el proyecto, de concretarse, abordará la problemática u oportunidad identificada
 - c. Metas, de concretarse el proyecto, que corresponden con la problemática identificada e indicadores que permitirán verificar el cumplimiento del(los) objetivo(s) general(es) y específico(s).
 - d. Efectos esperados de no concretarse el proyecto
- 6. Datos generales del proyecto**
 - a. Localización geográfica del proyecto (entidad federativa, municipio y localidad, así como la localización específica del proyecto)
 - b. Actividad productiva, eslabón de la cadena de valor y ciclo agrícola (en su caso)
 - c. Descripción técnica del proyecto 1/.
 - d. Cotizaciones de proveedores que sustenten los costos y presupuestos de las inversiones a realizar (por lo menos tres cotizaciones de distintos proveedores).
 - e. Aspectos organizativos, antecedentes, tipo de organización y relación de socios; Estructura, Consejo directivo.
 - f. Consejo directivo y perfil requerido y capacidades de los directivos y operadores (en su caso).
 - g. Infraestructura y equipo actual
 - h. Permisos y cumplimiento de normas sanitarias, ambientales y otras aplicables.
- 7. Análisis de Mercados**
 - a. Descripción y análisis de materias primas, productos y subproductos (presentación, empaque, embalaje; naturaleza, calidad, cantidad, atributos, entre otros).
 - b. Canales de distribución y venta
 - c. Plan y estrategia de comercialización
 - d. Cartas de intención de compra o contrato(s) de compra-venta, recientes y referidos al producto ofrecido que contengan: nombre y domicilio de los clientes, volumen de producto, precio, lugares y periodos de entrega recepción, forma y plazo de pago para los productos a generar con el proyecto
 - e. Estudios de mercado realizados (en su caso).
 - f. Estimación de beneficios económicos con el proyecto

8. Análisis Financiero

- a. Evaluación financiera del proyecto, la cual debe contener el cálculo de la Tasa Interna de Rendimiento (TIR), Punto de equilibrio y el Valor Actual Neto (VAN) desglosando todos sus componentes y anexando documentación que soporte dicho cálculo (deberá incluirse el archivo Excel® considerado para los cálculos efectuados), análisis de sensibilidad, relación utilidad costo.
- b. Presupuestos, programa de inversiones y financiamiento complementario de algún intermediario financiero o de otro tipo. (en su caso)
- c. Proyección financiera actual y proyectada (ingresos/egresos)
- d. Descripción de costos (fijos y variables)
- e. Necesidades de inversión
- f. Activos, inventario de Activos Fijos (construcciones, terrenos agrícolas y ganaderos, inventarios de equipos, semovientes y otros).
- g. Cartas de autorización o compromiso de las instituciones financieras participantes en el financiamiento del proyecto, en su caso.

9. Descripción y análisis de Impactos esperados

- a. Incremento en los niveles de capitalización (descriptivo)
- b. Incremento porcentual esperado en el volumen de producción.
- c. Número esperado de empleos directos a generar.
- d. Incremento en los rendimientos (en su caso)
- e. Reducción estimada de los costos
- f. Comparativo con y sin el proyecto.

10. Análisis de la situación ambiental (en su caso).

- a. Descripción y análisis de la situación actual del uso de los recursos, disposición de los desechos e impacto ambiental de la empresa.
- b. Condiciones y mecanismos de utilización de equipos de energías alternativas.
- c. Plan y estrategias de sustentabilidad ambiental de la empresa.
- d. Permisos y autorizaciones de las entidades normativas sobre la preservación del medio ambiente, en su caso.

11. Conclusiones y recomendaciones**1/ Contenido de la descripción técnica del proyecto del proyecto para los componentes Bioenergía y Sustentabilidad y Tecnificación de Riego.****Componente: Bioenergía y Sustentabilidad**

- Para todos los conceptos de incentivo especificaciones técnicas de la infraestructura, equipo y/o servicio para el que se solicita el incentivo, así como procesos, tecnologías a emplear, asistencia técnica, consultoría y/o capacitación.
- Para proyectos de energías renovables: demanda de energía actual, cantidad y tipo de combustible fósil desplazado, cantidad y tipo de energía renovable generada (MWh), ahorro económico por el desplazamiento de energía o sustitución por energía renovable, línea base y escenario potencial de reducción de emisiones (t Co₂).
- Para proyectos de bioenergéticos, tipo de cultivo y variedad a establecer, cantidad de hectáreas a establecer, régimen de humedad (riego, temporal), y en su caso rendimiento de bioenergético estimado (l/ha).

Componente: Tecnificación De Riego 2014 (Proyecto simplificado de riego)

Información mínima recomendada que debe tener un proyecto de riego basado en Especificaciones de la norma NMX-0-177-SCFI-2011

1. Descripción del proyecto

| | | | |
|---|--|----------------------------------|------------------------|
| Nombre o razón social del propietario | | | |
| Sistema de Riego o de drenaje | | | |
| Superficie Total (ha) | | Temporal a Riego Tecnificar (ha) | Riego Tecnificado (ha) |
| Concepto | | Anterior | |
| | | Nuevo (Con Proyecto) | |
| Cultivo | | | |
| Sistema | | | |
| Eficiencia en Riego (%) | | | |
| Consumo de Agua (m3) | | | |
| Valor Estimado de la producción Bruta (\$/ha) | | | |

2. Información del proyecto

| | |
|--|--|
| Estado | |
| Municipio | |
| Localidad | |
| Nombre del predio | |
| Fuente de abastecimiento del agua | |
| Núm. De Título de Concesión o documento que lo sustituya | |
| Unidad de Riego | |
| Especifique | |
| Distrito de Riego | |
| Especifique | |
| Capacidad del equipo de bombeo existente | |
| Sistema de filtración existente | |
| Características de operación | |

Datos actuales relativos al predio

- Coordenadas de la poligonal perimetral del sistema de riego proyectado o del drenaje
- Sistema de coordenadas (UTM, WGS84)
- Fotografías del punto donde se propone se incorporará el sistema de riego a la fuente de abastecimiento propuesta o del drenaje Anexar 3 fotografías en distintos ángulos procurando abarcar aspectos reconocibles en el predio como son: Pozo, bombas, líneas eléctricas, tuberías, estanques, edificaciones, etc. Las fotografías deben tener fecha en que fueron tomadas

3. Diseño agronómico**Arreglo del cultivo en campo**

| Lote | Cultivo | Distancia entre hileras (m) | Distancia entre plantas (m) | Superficie (ha) | Marco de plantación | Sistema de riego |
|--------------|---------|-----------------------------|-----------------------------|-----------------|---------------------|------------------|
| | | | | | | |
| | | | | | | |
| Total | | | | | | |

Uso consuntivo de los cultivos o evapotranspiración real

| | |
|---|--|
| Evapotranspiración diaria máxima (mm/día) | |
| Método o referencia de la evaporación diaria máxima | |

Características de operación

Especifique la siguiente información por cada uno de los sistema de riego o marcos de plantación proyectados

| | | | | | | |
|---|-------------|-------------------|---------------|--------------|--------------|----------------------|
| Intensidad de riego o lámina precipitada horaria (mm /h); | | | | | | |
| Tiempo de operación; | | | | | | |
| Periodicidad de riego, horas, días disponibles por mes; | | | | | | |
| Número de secciones; | | | | | | |
| Gasto por sección; | | | | | | |
| Disposición de las secciones; | | | | | | |
| Tiempo de riego por posición, y | | | | | | |
| Número de emisiones por planta | | | | | | |
| Fuente de abastecimiento | Tipo | Fabricante | Modelo | Carga | Gasto | Observaciones |
| | | | | | | |
| | | | | | | |

4. Diseño hidráulico

Los resultados del diseño del proyecto deben presentar las características hidráulicas siguientes

- Carga dinámica del sistema de riego y gasto
- Medidor de gasto

| Fuente de abastecimiento | Fabricante | Modelo | Observaciones |
|--------------------------|------------|--------|---------------|
| | | | |
| | | | |

5. Catálogo de concepto

El proyecto debe incluir de manera detallada todas las cantidades de obra de: materiales y equipo; clasificándolos con número progresivo; clave; concepto; unidad y cantidad, agrupándolos de la manera siguiente:

- **Sistema de riego localizado y aspersión**

- Cabezal de riego

- Filtración

- Equipo de fertirriego

- Sistema de automatización

- Líneas de conducción, conexiones, válvulas y accesorios (Principal)

- Líneas laterales, conexiones, válvulas y accesorios (Secundaria)

- Líneas portlaterales

- Emisores

- Líneas colectoras y válvulas de lavado (Riego enterrado)

- Accesorios de automatización de válvulas

- **Sistema de riegos mecanizados. Tomar lo que aplican del punto anterior y agregar los siguientes**

- Estructura

- Tablero

- Torres

- Accesorios eléctricos

- Aspersores, Bajantes y accesorios

- Otros equipos

- Cableado

- **Obra civil, y Equipo mecánico y eléctrico (no incluye acometida eléctrica)**

- **Drenaje Agrícola**

6. Plano general del sistema de riego

Debe contener:

- Poligonal del sitio del proyecto;

- Topografía de la superficie del proyecto;

- Líneas de conducción, Laterales y portlaterales, indicando longitud, diámetro, gasto y nomenclatura de la tubería;

- Distribución de secciones de riego, y

- válvulas de seccionamiento, seguridad y accesorios, de acuerdo con los símbolos, con su correspondiente nomenclatura y referencia de crucesos



- Croquis de instalación de crucesos, filtraciones y Fertirriego

7. Especificaciones de construcción

- El plano debe indicar los esquemas de construcción e instalación necesarias, y

- debe también indicar las normas nacionales o internacionales que cumplen los equipos y materiales utilizados.

Anexo III

| | |
|--|--|
|  <p>SAGARPA SECRETARÍA DE AGRICULTURA, GANADERÍA, DESARROLLO RURAL, PECUA Y ALIMENTACIÓN</p> |  <p>CEDULA DE CALIFICACION PARA PRIORIZAR PROYECTOS DE INVERSION/1</p> |
|--|--|

| Indicador | Ponderador | Unidad de medida | Niveles de respuesta | Puntaje |
|--|------------|--|----------------------|---------|
| Grado de marginación de la localidad donde se ejecutará el proyecto según CONAPO ^{2/} | 0.30 | Grado de marginación | Alto y Muy Alto | 100 |
| | | | Medio | 75 |
| | | | Bajo | 50 |
| | | | Muy Bajo | 25 |
| Inclusión | 0.1 | No. de Productores beneficiados directamente | Más de 100 | 100 |
| | | | DE 50 a 100 | 50 |
| | | | Menos de 50 | 25 |
| Uso sustentable de los recursos naturales | 0.1 | Contempla tecnologías y prácticas para la conservación de los recursos naturales | Si | 100 |
| | | | No | 0 |
| Número de empleos esperados | 0.05 | Número de empleos | Más de 20 | 100 |
| | | | 16 a 20 | 80 |
| | | | 11 a 15 | 60 |
| | | | 6 a 10 | 40 |
| | | | 1 a 5 | 20 |
| | | | 0 o no especificado | 0 |
| Financiamiento complementario de algún intermediario financiero | 0.15 | Sí / No | Si | 100 |
| | | | No o no especificado | 0 |



| | | | | |
|---|------|--------------------------|-------------------------------|-----|
| Porcentaje de aportación del solicitante respecto del total requerido por el proyecto | 0.15 | Porcentaje de aportación | más de 50% | 100 |
| | | | más de 40 a 50% | 75 |
| | | | más de 25 a 40% | 50 |
| | | | 10 a 25% | 25 |
| | | | Menos de 10% | 0 |
| Reducción estimada de los costos | 0.05 | Porcentaje de reducción | más de 10 | 100 |
| | | | más de 6 a 10 | 75 |
| | | | más de 3 a 6 | 50 |
| | | | más de 0 a 3 | 25 |
| | | | 0 o no especificado | 0 |
| Tasa Interna de Retorno (TIR) con subsidio | 0.05 | Porcentaje | más de 25 | 0 |
| | | | más de 20 a 25 | 50 |
| | | | 10 a 20 | 100 |
| | | | menos de 10 o no especificada | 0 |
| Incremento porcentual esperado en el volumen de producción | 0.05 | Porcentaje | más de 10 | 100 |
| | | | más de 5 a 10 | 75 |
| | | | más de 3 a 5 | 50 |
| | | | 1 a 3 | 25 |
| | | | menos de 1 o no especificado | 0 |

1/En el caso de proyectos para los cuales no aplique algún indicador, se ajustará proporcionalmente la ponderación de los indicadores que se incluyan para la evaluación del proyecto, a fin de que sumen 100%.

2/ Para el caso de localidades no clasificadas por CONAPO se considerará el grado de marginación del municipio al que corresponda dicha localidad. Si la organización solicitante está integrada por más del 50% de jóvenes, mujeres, indígenas, adultos mayores o discapacitados se otorgarán 10 puntos adicionales sobre el total de los puntos obtenidos. Asimismo los indicadores las UR's podrán sustituirlos en el caso de que no les aplique alguno, por algunos que si apliquen al proyecto.

En caso de que las entidades federativas requieran incluir criterios de calificación adicionales a los establecidos en el presente cuadro, deberán asegurar transparencia en la distribución, aplicación y comprobación de recursos, lo cual deberá ser validado por la unidad responsable del componente que se trate y no podrán ser superiores al 20% del total señalado en la presente tabla.

Anexo III A

| | | |
|---|---|--|
|  SECRETARÍA DE AGRICULTURA, GANADERÍA, DESARROLLO RURAL, PESCA Y ALIMENTACIÓN |  | CÉDULA DE CALIFICACIÓN DE LAS SOLICITUDES DE INCENTIVO DEL COMPONENTE BIOENERGÍA Y SUSTENTABILIDAD |
|---|---|--|

Fecha:

No. de Folio:

Gerencia Estatal en:

Nombre de la Empresa o Persona Física:

Nombre del Proyecto:

Localidad y Municipio:

Monto de Incentivo Solicitado (\$):

Monto de inversión total del proyecto (\$):

| Número del parámetro de calificación | Nombre del parámetro de calificación | Descripción del parámetro de calificación | Tipo de parámetro de calificación | Rangos o valores del parámetro de calificación | Calificación del parámetro | Calificación en el caso del proyecto |
|--------------------------------------|--|---|---|--|----------------------------|--------------------------------------|
| 1 | Empleos nuevos a generar | Nuevos empleos directos permanentes | Número | <3 | 3 | |
| | | | | entre 3 y 10 | 5 | |
| | | | | más de 10 | 15 | |
| 2 | Rentabilidad | Relación beneficio-costo (B/C) | Número | Entre 1.0 y 1.1 | 3 | |
| | | | | Entre 1.1 y 1.45 | 5 | |
| | | | | Más de 1.45 | 10 | |
| 3 | Inversión inducida por peso de incentivo | Monto de inversión total del proyecto/Monto total de incentivo solicitado | Monto | Hasta 1 | 1 | |
| | | | | 2 a 4 | 5 | |
| | | | | Más de 4 | 10 | |
| 4 | Aportación socios | Monto de aportación en efectivo de la empresa | Porcentaje en base al 100% de la inversión del proyecto | Menor al 20% | 3 | |
| | | | | Entre 20 al 50% | 5 | |
| | | | | Más del 50% | 10 | |
| 5 | Mercado y comercialización | Nivel de seguridad de mercado | Situación | No presenta mercado o comercialización definida | 0 | |
| | | | | Presenta comercialización con cartas de intención para la compra venta | 5 | |
| | | | | Presenta contratos para la compra venta | 10 | |

| | | | | | | |
|---|------------------------------|--|------------|--|----|--|
| 6 | Proyecto Innovador | Documento | Existencia | Proyecto innovador que no se encuentre actualmente en el mercado | 10 | |
| | | | | Atiende algún problema de uso de subproductos agrícolas | 5 | |
| | | | | Proyecto que integra diversos conceptos de bioenergía y fuentes alternativas | 5 | |
| 7 | Impacto en el medio ambiente | Acciones y permisos | Situación | Disminuye las emisiones GEI más del 20% | 10 | |
| | | | | Disminuye las emisiones GEI hasta del en un 19% | 8 | |
| | | | | No aplica | 5 | |
| 8 | Apalancamiento | Con Líneas de Crédito Autorizadas | Situación | Menos del 20% | 5 | |
| | | | | Entre 20 – 40% | 2 | |
| | | | | Más de 40% | 0 | |
| 9 | Marginación | Localización | Ubicación | Zona de Alta y Muy Alta marginación | 10 | |
| | | | | Zona de media marginación | 5 | |
| | | | | Zona de baja o nula marginación | 3 | |
| 10 | Número de beneficiarios | Número de personas físicas socios directos o indirectos (agremiados en personas morales socias) de la empresa u organización | Número | 3 o menos | 1 | |
| | | | | 4 a 10 | 3 | |
| | | | | 11 a 25 | 5 | |
| | | | | 26 o más | 10 | |
| CALIFICACIÓN TOTAL (Suma) | | | | | | |
| <p>Nota: Esta cédula deberá ser validada por la instancia ejecutora correspondiente, siempre y cuando sean elegibles para conforme a los requisitos correspondientes de las Reglas de Operación de la SAGARPA. Esta cédula deberá adjuntarse para cada solicitud de incentivo dictaminada. Para acceder a los apoyos se deberá contar con una calificación igual o mayor a 70 puntos.</p> | | | | | | |

Elaboró

Nombre y cargo

Revisó

Nombre y cargo

Validó

Gerente Estatal u homólogo

Anexo IV. Diagrama de flujo

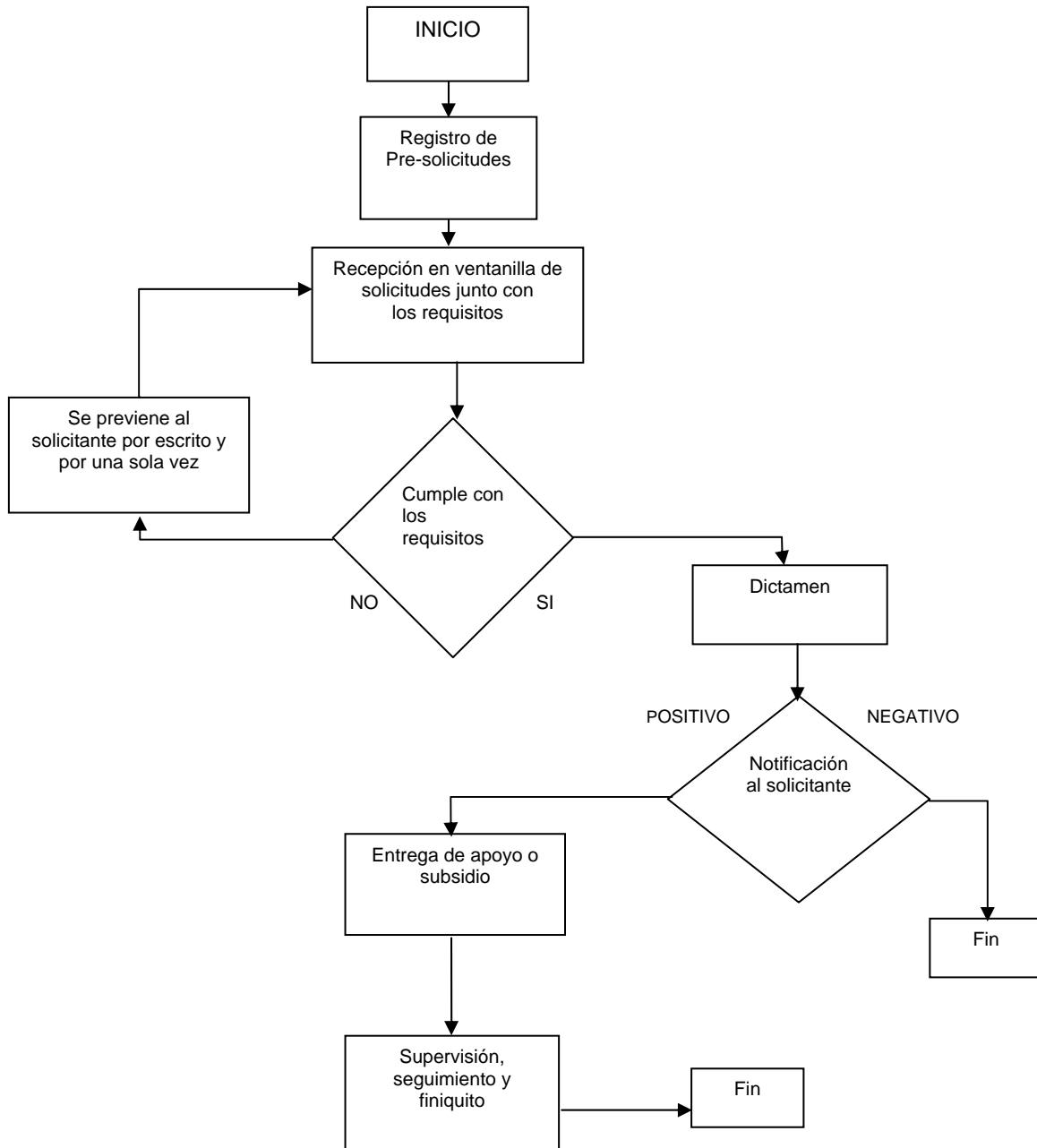

*Se notificará por folios a través de la página de la SAGARPA si fueron aceptados o no.

INDICE
PRIMERA SECCION
PODER EJECUTIVO

SECRETARIA DE AGRICULTURA, GANADERIA, DESARROLLO RURAL, PESCA Y ALIMENTACION

| | |
|--|----|
| Acuerdo por el que se da a conocer las Reglas de Operación del Programa de Innovación, Investigación, Desarrollo Tecnológico y Educación (PIDETEC), de la Secretaría de Agricultura, Ganadería, Desarrollo Rural, Pesca y Alimentación | 2 |
| Acuerdo por el que se dan a conocer las Reglas de Operación del Programa de Concurrencia con las Entidades Federativas de la Secretaría de Agricultura, Ganadería, Desarrollo Rural, Pesca y Alimentación | 36 |
| Acuerdo por el que se dan a conocer las Reglas de Operación del Programa de Fomento a la Agricultura de la Secretaría de Agricultura, Ganadería, Desarrollo Rural, Pesca y Alimentación | 59 |

SEGUNDA SECCION
PODER EJECUTIVO

SECRETARIA DE AGRICULTURA, GANADERIA, DESARROLLO RURAL, PESCA Y ALIMENTACION

| | |
|--|-----|
| Acuerdo por el que se dan a conocer las Reglas de Operación del Programa de Sanidad e Inocuidad Agroalimentaria de la Secretaría de Agricultura, Ganadería, Desarrollo Rural, Pesca y Alimentación | 1 |
| Acuerdo por el que se dan a conocer las Reglas de Operación del Programa de Fomento a la Productividad Pesquera y Acuícola de la Secretaría de Agricultura, Ganadería, Desarrollo Rural, Pesca y Alimentación | 33 |
| Acuerdo por el que se dan a conocer las Reglas de Operación del Programa de Comercialización y Desarrollo de Mercados de la Secretaría de Agricultura, Ganadería, Desarrollo Rural, Pesca y Alimentación. (Continúa en la Tercera Sección) | 106 |

CUARTA SECCION
PODER EJECUTIVO

SECRETARIA DE AGRICULTURA, GANADERIA, DESARROLLO RURAL, PESCA Y ALIMENTACION

| | |
|---|----|
| Acuerdo por el que se dan a conocer las Reglas de Operación del Programa de Fomento Ganadero de la Secretaría de Agricultura, Ganadería, Desarrollo Rural, Pesca y Alimentación | 1 |
| Acuerdo por el que se dan a conocer las Reglas de Operación del Programa de Productividad y Competitividad Agroalimentaria de la Secretaría de Agricultura, Ganadería, Desarrollo Rural, Pesca y Alimentación | 37 |
| Acuerdo por el que se dan a conocer las Reglas de Operación del Programa Integral de Desarrollo Rural de la Secretaría de Agricultura, Ganadería, Desarrollo Rural, Pesca y Alimentación. (Continúa en la Quinta Sección) | 95 |

•
DIARIO OFICIAL DE LA FEDERACIÓN

ALEJANDRO LÓPEZ GONZÁLEZ, *Director General Adjunto*
Río Amazonas No. 62, Col. Cuauhtémoc, C.P. 06500, México, D.F., Secretaría de Gobernación
Tel. 5093-3200, donde podrá acceder a nuestro menú de servicios
Dirección electrónica: www.dof.gob.mx
Impreso en Talleres Gráficos de México-México



SEGUNDA SECCION

SECRETARIA DE AGRICULTURA, GANADERIA, DESARROLLO RURAL, PESCA Y ALIMENTACION

ACUERDO por el que se dan a conocer las Reglas de Operación del Programa de Sanidad e Inocuidad Agroalimentaria de la Secretaría de Agricultura, Ganadería, Desarrollo Rural, Pesca y Alimentación.

Al margen un sello con el Escudo Nacional, que dice: Estados Unidos Mexicanos.- Secretaría de Agricultura, Ganadería, Desarrollo Rural, Pesca y Alimentación.

ENRIQUE MARTÍNEZ Y MARTÍNEZ, Secretario de Agricultura, Ganadería, Desarrollo Rural, Pesca y Alimentación, con fundamento en los artículos 25 Párrafo 5 y 28 último párrafo de la Constitución Política de los Estados Unidos Mexicanos, 9o., 26 y 35 fracción XXII de la Ley Orgánica de la Administración Pública Federal; 4o. de la Ley Federal de Procedimiento Administrativo; 9o., 12, 33, 34 y 35 de la Ley de Planeación; 74, 75, 77, 78, 79, 82 y 83 de la Ley Federal de Presupuesto y Responsabilidad Hacendaria y 176, 177, 178, 179 180 y 181 de su Reglamento; 7o., 8o., 19, 32, fracciones I, II, IV, IX, y XIII 54, 55, 56, 58, 59, 60, 61, 72, 79 primer párrafo, 80, 86, 87, 88, 89, 91, 92, 93, 94 124, 140, 164, 178, 190 fracción I y 191 de la Ley de Desarrollo Rural Sustentable; Ley Federal de Sanidad Animal y su Reglamento; Ley Federal de Sanidad Vegetal; Ley General de Pesca y Acuicultura Sustentable; Ley de Bioseguridad de Organismos Genéticamente Modificados y su Reglamento; Ley de Productos Orgánicos y su Reglamento; 1o., 2o., 3o., 5o. fracción XXII, del Reglamento Interior de la Secretaría de Agricultura, Ganadería, Desarrollo Rural, Pesca y Alimentación 30, 31 y Anexo 24 del Decreto de Presupuesto de Egresos de la Federación para el Ejercicio Fiscal 2014, y

CONSIDERANDO

Que la Constitución Política de los Estados Unidos Mexicanos, establece en su artículo 25 que corresponde al Estado la rectoría del desarrollo nacional para garantizar que éste sea integral y sustentable, que fortalezca la Soberanía de la Nación y su régimen democrático y que, mediante el fomento del crecimiento económico y el empleo y una más justa distribución del ingreso y la riqueza, permita el pleno ejercicio de la libertad y la dignidad de los individuos, grupos y clases sociales;

Que la igualdad de oportunidades es fundamental para impulsar un México Próspero, por lo que es necesario elevar la productividad del país como medio para incrementar el crecimiento potencial de la economía y así el bienestar de las familias, y uno de los propósitos del Gobierno de la República es generar una sociedad de derechos que logre la inclusión de todos los sectores sociales y reducir los altos niveles de desigualdad, con base en lo estipulado en el Pacto por México;

Que conforme a lo establecido en el Decreto por el que se establece el Sistema Nacional para la Cruzada Contra el Hambre, publicado en el Diario Oficial de la Federación el 22 de enero de 2013, el Gobierno de la República debe dar resultados en el corto plazo para garantizar a la población el derecho a una alimentación nutritiva, suficiente y de calidad, a través de acciones coordinadas, eficaces, eficientes, y transparentes con un alto contenido de participación social, por lo que las dependencias y entidades de la Administración Pública Federal realizarán las acciones necesarias para el cumplimiento del citado Decreto conforme a las disposiciones jurídicas aplicables;

Que el Plan Nacional de Desarrollo 2013-2018, publicado en el Diario Oficial de la Federación de fecha 20 de mayo de 2013, reconoce que “el campo es un sector estratégico, a causa de su potencial para reducir la pobreza e incidir sobre el desarrollo regional”, y que “la capitalización del sector debe ser fortalecida” por lo que establece como una de las cinco metas nacionales, un México Próspero que promueva el crecimiento sostenido de la productividad en un clima de estabilidad económica y mediante la generación de igualdad de oportunidades, considerando que una infraestructura adecuada y el acceso a insumos estratégicos fomentan la competencia y permiten mayores flujos de capital y conocimiento hacia individuos y empresas con el mayor potencial para aprovecharlo, asimismo, busca proveer condiciones favorables para el desarrollo económico, a través de una regulación que permita una sana competencia entre las empresas y el diseño de una política moderna de fomento económico enfocada a generar innovación y crecimiento en sectores estratégicos;

Que el Plan Nacional de Desarrollo 2013-2018 también establece dentro de la Meta 4. México Próspero, el Objetivo 4.10. Construir un sector agropecuario y pesquero productivo que garantice la seguridad alimentaria del país, el cual esta canalizado en 5 Estrategias: Impulsar la productividad en el sector agroalimentario mediante la inversión en el desarrollo de capital físico, humano y tecnológico, el aprovechamiento sustentable de los recursos naturales del país, así como los modelos de asociación que generen economías de escala y mayor valor agregado de los productores del sector agroalimentario, promover mayor certidumbre en la actividad agroalimentaria mediante mecanismos de administración de riesgo, y modernizar el marco normativo e institucional para impulsar un sector agroalimentario productivo y competitivo;

Que los recursos gubernamentales destinados al sector agroalimentario y en coadyuvancia con la población que requiere ser apoyada con políticas públicas encaminadas a fomentar la corresponsabilidad, este programa busca incentivar parte de las acciones coordinadas, bajo la rectoría del estado mexicano en cuanto a las prioridades, estrategias y regulación. No obstante este esfuerzo gubernamental, la participación del sector privado es fundamental para las sanidades;

Que el Servicio Nacional de Sanidad, Inocuidad y Calidad Agroalimentaria (SENASICA), como encargado de la sanidad y la inocuidad y con el fin de preservar y mejorar las condiciones sanitarias, y de inocuidad agroalimentaria, ejecuta proyectos prioritarios de campañas agrícolas, pecuarias, acuícolas y pesqueras, acciones de sistemas de reducción de riesgos de contaminación, vigilancia epidemiológica e inspección en la movilización;

Que la producción agropecuaria en México al igual que otras partes del mundo no está exenta de riesgos o agentes que causen daños a la producción, es por eso que dentro las prioridades del SENASICA se contempla el riesgo de introducción de plagas y enfermedades exóticas, mediante la protección agropecuaria, acuícola y pesquera en el territorio nacional, así como el combate de plagas y enfermedades presentes en el país; lo anterior, tiene que ver directamente con la producción agroalimentaria y también forma parte con la inocuidad alimentaria como parte del apoyo a exportaciones;

Que es necesario el fortalecimiento de la protección nacional para eficientar el control y la vigilancia, así como la aplicación de campañas sanitarias en tiempo, forma y focalizadas;

Que es de suma importancia incrementar la cobertura de los sistemas de reducción de riesgos de contaminación en unidades de producción agroalimentaria acuícola y pesquera a nivel nacional con la finalidad de obtener alimentos higiénicos, de calidad e inocuos en su producción primaria que garanticen la salud de los consumidores;

Que en conformidad con la Fracción IV del Artículo 8, Fracción V del Artículo 17, Artículo 30 y Fracción VII del Artículo 36 del Decreto de Presupuesto de Egresos de la Federación para el Ejercicio Fiscal 2014, sus Anexos 10 y 10.1, se establecen los criterios generales para la aportación y aplicación a que deberán sujetarse las reglas de operación de los programas federales y en el anexo 24 del propio Decreto se enlistan los programas federales sujetos a reglas de operación;

Que las presentes Reglas de Operación, continúan privilegiando el gasto en bienes públicos y servicios, por su mayor impacto en productividad y eficiencia de los productores del sector agropecuario, pesquero y acuícola, sin dejar de apoyar la inversión privada;

Que la estructura programática de la Secretaría de Agricultura, Ganadería, Desarrollo Rural, Pesca y Alimentación, aprobada para 2014, incluye el Programa de Sanidad e Inocuidad Agroalimentaria;

Que en el segundo párrafo del artículo 77 de la Ley Federal de Presupuesto y Responsabilidad Hacendaria se apunta que las dependencias, las entidades a través de sus respectivas dependencias coordinadoras de sector o, en su caso, las entidades no coordinadas serán responsables de emitir las reglas de operación de los programas que inicien su operación en el ejercicio fiscal siguiente o, en su caso, las modificaciones a aquellas que continúen vigentes, y

Que a los programas sujetos a reglas de operación se les adicionarán otros ejes de política pública, para coadyuvar al impulso de los mercados y a perfeccionar la información disponible para el sector; por lo que he tenido a bien expedir el siguiente:

**ACUERDO POR EL QUE SE DAN A CONOCER LAS REGLAS DE OPERACIÓN DEL PROGRAMA DE
SANIDAD E INOCUIDAD AGROALIMENTARIA DE LA SECRETARÍA DE AGRICULTURA,
GANADERÍA, DESARROLLO RURAL, PESCA Y ALIMENTACIÓN**

Contenido

TITULO I. Disposiciones Generales

Capítulo I Del Objeto del Programa

Capítulo II De los Lineamientos Generales

TITULO II. De los Componentes

Capítulo I Del Componente de Sanidad

Capítulo II Del Componente de Inocuidad

Capítulo III Del Componente de Inspección en la Movilización Nacional

Capítulo IV Del Componente de Sacrificio de Ganado en Establecimientos Tipo Inspección Federal

TITULO III Mecánica Operativa

Capítulo I Del Procedimiento Operativo

TITULO IV Disposiciones complementarias

Capítulo I De los Derechos, obligaciones y exclusiones

Capítulo II De la Auditoría

Capítulo III Del Gasto de Operación

Capítulo IV De la Evaluación, Seguimiento y Supervisión

Capítulo V De la Transparencia, Difusión y Rendición de Cuentas

Capítulo VI De la Equidad y Género

Capítulo VII De la Coordinación Institucional

Capítulo VIII Operación Técnica

Capítulo IX De las Sanciones, Quejas y Denuncias

TRANSITORIOS

Anexo I. Solicitud por Parte de TIF

Anexo II. Componente de Sacrificio de Ganado en Establecimientos Tipo Inspección Federal

Anexo III. Términos de Referencia para la Operación del Programa de Sanidad e Inocuidad Agroalimentaria

Anexo IV. Lineamientos Generales para la Ejecución del Programa de Sanidad e Inocuidad Agroalimentaria

Anexo V. Diagrama de Flujo de Procedimiento para Obtención de Incentivos en Sanidad e Inocuidad Agroalimentaria

Anexo VI. Diagrama de Flujo de Procedimiento para Obtención de Apoyos para el Sacrificio de Ganado en Establecimientos TIF

TITULO I

DISPOSICIONES GENERALES

Capítulo I

Del Objeto del Programa

Artículo 1. El presente Acuerdo tiene por objeto establecer las Reglas de Operación para la aplicación del Programa de Sanidad e Inocuidad Agroalimentaria y sus Componentes:

- I. Sanidad:
 - a. Salud Animal;
 - b. Vigilancia Epidemiológica en Salud Animal, Acuícola y Pesquera;
 - c. Sanidad Acuícola y Pesquera;
 - d. Sanidad Vegetal;
 - e. Vigilancia Epidemiológica en Sanidad Vegetal.
- II. Inocuidad;
- III. Inspección en la Movilización Nacional;
- IV. Sacrificio de Ganado en Establecimientos Tipo Inspección Federal.

El programa y sus componentes incluidos en las presentes Reglas de Operación están sujetos al presupuesto autorizado en el Decreto de Presupuesto de Egresos de la Federación para el año fiscal correspondiente, y se sumarán a la perspectiva transversal del Programa Especial Concurrente para el Desarrollo Rural Sustentable, con el fin de Impulsar la productividad en el sector agroalimentario, observando las prioridades que establece el Plan Nacional de Desarrollo 2013-2018.

La interpretación para efectos administrativos de las disposiciones contenidas en el presente Acuerdo, así como la resolución de los asuntos no previstos en éstas, serán facultad de la Secretaría a través de la Unidad Responsable correspondiente en los términos de las disposiciones aplicables.

Artículo 2. El objetivo general es contribuir al fortalecimiento de la sanidad e inocuidad mediante la conservación y mejora de las condiciones sanitarias para apoyar la competitividad del sector agropecuario, acuícola y pesquero.

Artículo 3. El objetivo específico es conservar y/o mejorar el estatus sanitario de zonas o regiones agropecuarias, acuícolas y pesqueras; y aplicar medidas y/o sistemas de reducción de riesgo de contaminación en unidades de producción agropecuaria, acuícola y pesquera que favorecen la sanidad e inocuidad de alimentos.

Artículo 4. Para efectos y aplicación del programa y sus componentes, contenidos en las presentes Reglas de Operación, se entenderá por:

- I. **Acuerdo Específico:** Instrumento jurídico que elabora anualmente el Gobierno Federal a través de la colaboración entre SAGARPA – SENASICA, en donde puede incluir la participación de los Gobiernos de los Estados y el Distrito Federal, en el cual se considera la asignación de los recursos económicos convenidos para instrumentar y aplicar el Programa de Sanidad e Inocuidad Agroalimentaria, asignados para cada proyecto, asimismo establece los compromisos y responsabilidades de las partes, así como sus metas y montos programáticos, gastos de operación y evaluación;

- II. **Anexo Técnico:** Instrumento jurídico que contempla las acciones, las metas y montos programáticos de los recursos económicos asignados para cada actividad, previa suscripción de un convenio de concertación;
- III. **Asociación de productores:** Organización de productores constituidos legalmente conforme a las leyes mexicanas;
- IV. **ASERCA:** Agencia de Servicios a la Comercialización y Desarrollo de Mercados Agropecuarios;
- V. **Beneficiario.-** Persona física o moral que recibe el subsidio o incentivo para alcanzar los objetivos del programa o componente en la población objetivo;
- VI. **CADER:** Centro de Apoyo al Desarrollo Rural de la Secretaría;
- VII. **CLABE.-** Clave Bancaria Estandarizada;
- VIII. **Comisión o Subcomisiones de Sanidad Agropecuaria:** Instancias encargadas del seguimiento de los proyectos del Programa de Sanidad e Inocuidad Agroalimentaria, a través de Actas de Sesión de Comisión o Subcomisión;
- IX. **Fideicomiso del Fondo de Fomento Agropecuario Estatal (FOFAE):** Figura legal para radicar los recursos del Programa de Sanidad e Inocuidad en el Estado. Responsable de la administración y ministración de recursos al Instancia Ejecutora Operativa conforme al anexo de ejecución y a lo especificado en los Programas de Trabajo;
- X. **Incentivo.-** Son los subsidios asignados mediante recursos federales previstos en del Presupuesto de Egresos de la Federación, que a través de la Secretaría se otorgan a los diferentes sectores del ramo, a las entidades federativas o municipios para fomentar el desarrollo de actividades sociales o económicas prioritarias en el sector;
- XI. **Identificación Oficial:** Documentos con los que una persona física puede acreditar su identidad; para los efectos de estas Reglas de Operación los documentos aceptables son: la Credencial para Votar expedida por el Instituto Federal Electoral, el Pasaporte vigente, la Cartilla del Servicio Militar Nacional o la cédula profesional;
- XII. **Instancia Ejecutora:** Unidad administrativa de la estructura central de la Secretaría, los órganos administrativos desconcentrados y/o descentralizados, las Entidades Federativas e Instancias Auxiliares designadas por la Unidad Responsable, a los que se le otorga la responsabilidad de operar los componentes que forman parte de estas Reglas; por lo que asume todas las responsabilidades que implica el ejercicio de los recursos públicos federales;
- XIII. **Instancia Ejecutora Financiera:** Instituciones de Banca Múltiple, Financiera Rural, FIRA, FIRCO, Sociedades cooperativas de ahorro y préstamo y sociedades financieras populares; sociedades financieras comunitarias, los organismos de integración financiera rural; las uniones de crédito y los almacenes generales de depósito a que se refiere la Ley General de Organizaciones y Actividades Auxiliares de Crédito, las sociedades financieras de objeto múltiple, las Entidades en transición contempladas en la Ley de Ahorro y Crédito Popular, así como los demás intermediarios financieros que la Secretaría determine;
- XIV. **Instancia Ejecutora Operativa:** Aquel que cuente con el reconocimiento de la Unidad Responsable para la ejecución de los programas o componentes que forman parte de las Reglas de Operación en coordinación con la Unidad Responsable y la Delegación de la SAGARPA en cada Entidad Federativa, quien podrá fungir como Instancia Ejecutora Operativa previa solicitud de la Unidad Responsable;
- XV. **Instancia Relacionada:** instituciones académicas y de investigación u organismos especializados, de carácter nacional, que cuenten con reconocimiento y experiencia en las respectivas materias de los programas que coadyuven con la Secretaría a través del SENASICA;
- XVI. **Gasto Administrativo:** Recursos destinados para servicios requeridos para asegurar la operación técnica de los componentes;
- XVII. **OAS:** Organismos Auxiliares constituidos por Organizaciones de productores que fungen como coadyuvantes de la Secretaría y que representa a los beneficiarios autorizados o registrados por el SENASICA;
- XVIII. **OASA:** Organismos Auxiliares en Sanidad Animal constituidos por Organizaciones de productores autorizados por el SENASICA, que fungen como coadyuvantes de la Secretaría en materia de Sanidad Animal, en términos de la Ley Federal de Sanidad Animal y su reglamento;
- XIX. **OASV:** Organismos Auxiliares en Sanidad Vegetal constituidos por Organizaciones de productores que fungen como coadyuvantes de la Secretaría en términos de la Ley Federal de Sanidad Vegetal;

- XX. Plan Integrado de Trabajo:** Documento técnico en el cual se describen las acciones, estrategias, metas físicas y financieras de los proyectos propuestos por los Organismos Auxiliares o Asociación de productores de una entidad federativa;
- XXI. Programa de Trabajo:** Documento técnico que contiene el objetivo de la campaña fitozaosanitaria ó programa de vigilancia epidemiológica fitozaosanitaria según corresponda, logros que se pretenden alcanzar, acciones a realizar, metas, ámbito geográfico, presupuesto requerido para las acciones, y la aportación comprometida por parte del Gobierno Federal;
- XXII. Proyecto:** Documento mediante el cual los solicitantes integran los conceptos de inversión a realizar y el monto del presupuesto conforme a lo establecido en las presentes Reglas de Operación y que conforman los Programas de Trabajo;
- XXIII. Proyectos Sanitarios:** Campañas sanitarias, programas de vigilancia epidemiológica, Dispositivos Nacionales de Emergencia y otros derivados del Acuerdo Específico, así como, de Convenios de Concertación con que operen los Organismos Auxiliares y/o instancias relacionadas;
- XXIV. PVI's:** Puntos de Verificación e Inspección Interna;
- XXV. PVIF's:** Puntos de Verificación e Inspección Federal;
- XXVI. Reglas de Operación.-** Son un conjunto de disposiciones que precisan la forma de operar el presente programa, con el propósito de lograr los niveles esperados de eficacia, eficiencia, equidad y transparencia;
- XXVII. RFC:** Registro Federal de Contribuyentes;
- XXVIII. Sacrificio del Ganado en Establecimientos TIF:** Proceso de recepción del ganado en instalaciones del establecimiento TIF, pasando por el proceso de insensibilización del animal hasta la obtención de la canal;
- XXIX. SAGARPA:** Secretaría de Agricultura, Ganadería, Desarrollo Rural, Pesca y Alimentación;
- XXX. SDA:** Secretaría de Desarrollo Agropecuario;
- XXXI. SENASICA:** Servicio Nacional de Sanidad, Inocuidad y Calidad Agroalimentaria, Órgano Administrativo Desconcentrado de la SAGARPA.
- XXXII. SIG:** Sistema de Información y Gestión mediante el cual se registran las altas de los productores así como las solicitudes de apoyo;
- XXXIII. Sistemas de Reducción de Riesgos de Contaminación (SRRC):** Medidas y procedimientos establecidos por la Secretaría, para garantizar que durante la producción primaria de alimentos de origen agropecuario, acuícola y pesquero, se reduce la contaminación física, química y microbiológica;
- XXXIV. SIV:** Sistema de Inspección Veterinaria donde se registra el sacrificio diario de animales de cada establecimiento;
- XXXV. Supervisión:** Procedimiento mediante el cual, personal oficial de la Secretaría, constata mediante revisión física y documental, el cumplimiento de las acciones incluidas en el Plan Integrado de Trabajo de Programas de Inocuidad y las obligaciones a cargo del beneficiario;
- XXXVI. SURI:** Sistema Único de Registro de Información;
- XXXVII. Rastro Tipo Inspección Federal:** Es la instalación para el sacrificio y proceso de ganado, certificado por el SENASICA, previo cumplimiento de la normatividad aplicable, y que solicita participar como ventanilla autorizada en el proyecto de Apoyo al Sacrificio de Ganado;
- XXXVIII. TESOFE:** Tesorería de la Federación;
- XXXIX. Unidad Responsable:** El SENASICA a través de sus Direcciones Generales de Salud Animal, Sanidad Vegetal, Inocuidad Agroalimentaria Acuícola y Pesquera, e Inspección Fitozaosanitaria;
- XL. Vigilancia Epidemiológica:** Proceso oficial permanente, mediante el cual se obtiene y registra información a partir de diagnósticos sanitarios, muestreos, prospecciones espacio temporales, verificación u otros procedimientos asociados con la ausencia, presencia, transitoriedad, brote y la diseminación de una plaga reglamentada para determinar con precisión y oportunidad los factores de riesgo y establecer esquemas para lograr su manejo eficiente y coordinado;
- XLI. Validación:** Procedimiento mediante el cual se obtiene evidencia documental que permite determinar si el proceso de validación de los Programas de Trabajo cumple con las especificaciones y atributos predeterminados, y

XLII. Ventanilla Autorizada: El Establecimiento TIF de sacrificio que previo cumplimiento de la normatividad aplicable es autorizada por el SENASICA, y cuenta con un espacio dentro de sus instalaciones para realizar los trámites de recepción, captura, gestión y resguardo de la documentación relacionada y generada con el Proyecto de Apoyo al Sacrificio.

Artículo 5. La Población Objetivo: son Estados, zonas o regiones del país donde se combaten plagas y enfermedades que afectan a la agricultura, ganadería, acuicultura y pesca; así como unidades de producción y/o procesamiento primario agrícolas, pecuarias, acuícolas y pesqueras susceptibles de implementar Sistemas de Reducción de Riesgos de Contaminación.

Artículo 6. La cobertura del presente Programa es Nacional, determinando el otorgamiento de apoyos con base en los criterios y especificaciones de cada componente.

Capítulo II

Lineamientos Generales

Artículo 7. Son lineamientos generales, para la presente Regla de Operación:

- I. Cuando se presenten contingencias que activen el Dispositivo Nacional de Emergencia, o como consecuencia de la aparición de plagas o enfermedades de importancia cuarentenaria, que puedan dañar al sector agropecuario, acuícola y pesquero y que afecten a las unidades de producción, la Unidad Responsable podrá autorizar, bajo su estricta responsabilidad en términos de las presentes reglas, el adelanto del pago del incentivo y el diferimiento de los compromisos de los beneficiarios, previa suscripción de los instrumentos jurídicos correspondientes, que aseguren la exigencia de su cumplimiento;
- II. En caso de no contar con los recursos necesarios para hacerle frente a contingencias sanitarias que pueda afectar alguna condición sanitaria, se podrá ejercer recursos de otros Programas de la SAGARPA, con el fin de salvaguardar los estatus sanitarios agropecuarios, acuícolas y pesqueros.
- III. El calendario de ejecución de los programas será acorde a las necesidades operativas y particularidades técnicas y especialización de los mismos, sin que el inicio y fin de dicho Programa no rebase un periodo de 12 meses del año fiscal correspondiente;
- IV. El SENASICA, formalizará su operación considerando los recursos y la distribución conforme al Anexo 10.1 del Presupuesto de Egresos de la Federación 2014. Los Instrumentos jurídicos que precedan tales como Convenios de Coordinación o Acuerdos de Colaboración entre la SAGARPA y la Entidad Federativa correspondiente, así como los Acuerdos Específicos, Anexos Técnicos, Programas de Trabajo, deberán ser signados por la Unidad Responsable y los participantes y deberán definir cuando menos: la aportación y aplicación de los recursos necesarios, la definición de objetivos y metas, las modalidades a que se sujetará su actuación conjunta y su participación operativa, así como los instrumentos y mecanismos de control operativo y financiero con los que colaborarán para el eficaz cumplimiento de las actividades convenidas en los cuales se deberá procurar la no duplicidad de acciones entre las partes, así como definir claramente las cuestiones operativas de las mismas;
- V. Para la operación de los diferentes componentes del Programa, el SENASICA emitirá los Lineamientos Técnicos Específicos para cada uno de ellos;
- VI. Conforme a las atribuciones y funciones de cada Dirección General del SENASICA, emitirá la actualización de sus Lineamientos Técnicos Específicos, de conformidad con la normatividad establecida mismos que serán publicados en la página electrónica www.senasica.gob.mx;
- VII. El SENASICA determinará de acuerdo a las características de cada componente y concepto de incentivo, la instancia que fungirá como Instancia Ejecutora Operativa;
- VIII. La Comisión Técnica de Sanidades y sus subcomisiones será(n) la(s) encargada(s) de contribuir al seguimiento de los proyectos del Componente, a través de Actas de Sesión de Comisión o Subcomisión, quienes deberán de sesionar dentro de los primeros 15 días de cada mes;
- IX. El Instancia Ejecutora Operativa deberá cumplir con los siguientes requisitos generales:
 - a) contar con capacidad física, técnica y financiera para la operación de las actividades del componente, de acuerdo a lo establecido en la página de <http://www.senasica.gob.mx/?id=2724>.
 - b) estar al corriente en sus informes y cierres de ejercicios anteriores, de acuerdo a lo establecido en la página de <http://www.senasica.gob.mx/?id=2724>.
- X. Las metas y conceptos de gasto planteados en los Programas de Trabajo validados, no podrán ser modificados sin previa autorización del SENASICA a través de sus Direcciones Generales;

- XI. Los recursos que reciba el Instancia Ejecutora Operativa deberán ser depositados en cuentas productivas específicas, en su caso por cada Componente y por cada uno de los aportantes, ya sea Federal o Estatal, las cuales deberán mantener disponibilidad permanente de los recursos;
- XII. En su caso, los recursos provenientes de productos financieros del FOFAE podrán ser utilizados sólo en el siguiente orden: 1) Pago de los servicios fiduciarios 2) Pago de convocatorias, publicaciones y papelería oficial o 3) Incremento de metas del programa, reportados por separado; en ningún caso para gastos indirectos del programa. Cuando se pretenda utilizar para el incremento de metas, deberá ser notificada a la Unidad Responsable por la instancia Ejecutora para la validación en su caso, del Programa de Trabajo Específico para tal fin, por lo que en caso contrario, dicho recurso deberá ser enterado a la Tesorería de la Federación (TESOFE);
- XIII. Los productos financieros generados por las cuentas del Instancia Ejecutora Operativa deberán aplicarse de acuerdo con el siguiente orden de prioridades: a) el pago de los servicios de la cuenta bancaria b) el incremento de las metas en los conceptos autorizados y c) pago de publicación de convocatorias, lo cual debe ser validado por la Unidad Responsable;
- XIV. En caso de tener necesidad de realizar traspasos de recursos entre Componentes, deberá contarse previamente con la validación del Programa de Trabajo por la Dirección General correspondiente;
- XV. Se deberán reintegrar o enterar recursos de origen federal a la TESOFE a más tardar al 31 de diciembre del año en curso, que no hayan sido ejercidos durante el periodo previsto en el Programa de Trabajo y/o sus modificaciones, debidamente validados por la Unidad Responsable; que se hayan ejercido en conceptos que no validados; o productos financieros cuyo uso en ampliación de metas no haya sido validado por el SENASICA;
- XVI. La Unidad Responsable, podrá llevar a cabo la supervisión o verificación de los incentivos entregados a los beneficiarios o en su caso los recursos destinados a la Supervisión podrán ser ejercidos por las Delegaciones de la SAGARPA en las entidades Federativas o por cualquier otra instancia relacionada que así determine el SENASICA para el mismo fin;
- XVII. El Instancia Ejecutora Operativa deberá presentar en las sesiones de Comisiones o Subcomisiones los avances de los informes físicos financieros del mes correspondiente de los Componentes Sanidad, Inocuidad e Inspección en la Movilización Nacional, los cuales una vez que se encuentren validados por las Comisiones o Subcomisiones deberán ser capturados en el Modulo de Sanidad e Inocuidad del Sistema Único de Registro de Información (SURI), dentro de los primeros 15 días de cada mes, y
- XVIII. El beneficiario conservará en carácter de depositaria los expedientes únicos contables, así como la documentación soporte y actas finiquito de la comprobación de los recursos, por un término mínimo de cinco años y otorgará las facilidades a la Unidad Responsable y/o autoridades fiscalizadoras y hacendarias, para su evaluación y auditorías.

TITULO II

De los Componentes

Capítulo I

Del Componente de Sanidad

Artículo 8. Los incentivos que se otorguen deberán de ser destinados a la implementación de medidas sanitarias, agropecuarias, acuícolas y pesqueras establecidas en las campañas, así como su vigilancia, con la finalidad de prevenir, controlar o erradicar enfermedades y/o plagas de interés público, en estados, zonas o regiones agropecuarias, acuícolas y pesqueras, con importancia comercial, que permitan conservar o mejorar el estatus sanitario.

Las medidas sanitarias se aplicarán a través de los productores y/o unidades de producción agropecuaria, acuícola y pesquera, a través de:

- I. Salud Animal;
- II. Vigilancia Epidemiológica en Salud Animal, Acuícola y Pesquera;
- III. Sanidad Acuícola y Pesquera;
- IV. Sanidad Vegetal;
- V. Vigilancia Epidemiológica en Sanidad Vegetal.

Los conceptos y montos máximos son:

| Concepto | Montos Máximos |
|---|---|
| I. Salud Animal. Incentivos para la operación de los proyectos zoonosarios en el territorio nacional. | El monto de los incentivos federales será en función de la priorización de los proyectos y así cubrir el 100%. |
| II. Vigilancia Epidemiológica en Salud Animal, Acuícola y Pesquera. Incentivos para el establecimiento y aplicación de acciones de promoción, difusión, capacitación y asistencia técnica para la prevención, investigación, diagnóstico de enfermedades y plagas de especies terrestres, acuáticas y trazabilidad. | En el caso en que exista aportación de recursos estatales se considerarán complementarios y deberá suscribirse el instrumento jurídico en el que se establezcan las condiciones específicas de operación. En caso contrario, la Unidad Responsable determinara en su totalidad las condiciones de operación. |
| III. Sanidad Acuícola y Pesquera. Incentivos para el establecimiento y aplicación de acciones de prevención, control y en su caso, erradicación de enfermedades y plagas de especies acuáticas. | Los montos deberán ser destinados exclusivamente a los proyectos y/o actividades de Sanidad e Inocuidad, comprometidos en el programa de trabajo correspondiente. |
| IV. Sanidad Vegetal. Incentivos con recursos federales para el desarrollo de los Proyectos Fitosanitarios en estados, zonas o regiones del país, susceptibles de ser afectadas por plagas reglamentadas. | |
| V. Vigilancia Epidemiológica Fitosanitaria: Incentivos con recursos federales para el desarrollo del Programa de Vigilancia Epidemiológica Fitosanitaria en zonas o regiones del país, susceptibles de ser afectadas por plagas reglamentadas o cuarentenaria determinadas como prioritarias por el SENASICA. | |

Artículo 9. Los requisitos específicos del presente componente son:

- I. Cédula de Registro vigente de reconocimiento oficial como Organismo Auxiliar expedido por el SENASICA, a través de la Dirección General de Salud Animal y/o Dirección General de Sanidad Vegetal.

Artículo 10. El procedimiento de selección será conforme a lo siguiente:

- I. Copia de Cédula de Registro de reconocimiento oficial como Organismo Auxiliar expedido por el SENASICA, a través de la Dirección General de Salud Animal y/o Dirección General de Sanidad Vegetal.
- II. El Organismo Auxiliar deberá presentar el Programa de Trabajo de acuerdo a los términos de referencia contemplados en el Anexo IV
- III. Obtener la validación del Programa de Trabajo por parte de la Dirección General correspondiente del SENASICA.

Artículo 11. Son participantes para el presente componente:

- I. **Instancia Ejecutora Financiera:** FOFAE y/o la Delegación de la SAGARPA en la entidad Federativa que corresponda y/o cualquier otra Institución Financiera;
- II. **Instancia Ejecutora Operativa:** SENASICA y/o Delegación de la SAGARPA y/o Organismo Auxiliar, y
- III. **Unidad Responsable:** El SENASICA a través de la Dirección General de Salud Animal y/o Dirección General de Sanidad Vegetal.

Capítulo II

Del Componente de Inocuidad

Artículo 12. Los incentivos que se otorguen, deberán destinarse a implementar medidas que minimicen y prevengan la presencia de contaminantes físicos, químicos y/o biológicos en las Unidades de producción y/o procesamiento primario de alimentos de origen agrícola, pecuario, acuícola y pesquero en materia de capacitación, asistencia técnica, difusión, vigilancia de contaminantes y residuos así como complemento de infraestructura, en estados, zonas o regiones agropecuarias, acuícolas y pesqueras con importancia comercial que favorezcan a la inocuidad de los alimentos.

Las medidas podrán realizarse a través de los Organismos Auxiliares y/o de alguna instancia relacionada que cuenten con reconocimiento, experiencia y cumplan las condiciones y requisitos exigidos por el SENASICA.

Los conceptos y montos máximos para el componente son:

| Concepto | Montos máximos |
|--|---|
| Inocuidad Agroalimentaria, Acuícola y Pesquera. Incentivos para las actividades de implementación, promoción, capacitación, asistencia técnica, evaluación de riesgos asociados en el territorio nacional y vigilancia de contaminantes y residuos tóxicos y complemento de infraestructura. | <p>El monto de los incentivos federales será en función de la priorización de los proyectos y así cubrir el 100%;</p> <p>En el caso en que exista aportación de recursos estatales se considerarán complementarios y deberá suscribirse el instrumento jurídico en el que se establezcan las condiciones específicas de operación.</p> <p>En caso contrario, la Unidad Responsable determinará en su totalidad las condiciones de operación.</p> <p>Los montos deberán ser destinados exclusivamente a los proyectos y/o actividades de Inocuidad, comprometidos en el Programa de Trabajo correspondiente.</p> |

Artículo 13. Los requisitos específicos del presente componente son:

- I. Cédula de Registro vigente de reconocimiento oficial expedido por el SENASICA, a través de la Dirección General de Salud Animal y/o Dirección General de Sanidad Vegetal; para el caso de la operación a través de una instancia relacionada el SENASICA, a través de la Dirección General de Inocuidad Agroalimentaria, Acuícolas y Pesquera otorgará su anuencia para la operación de dicho componente con base en la experiencia, capacidad técnica, reconocimiento y demás requisitos que contemplen las disposiciones legales aplicables.

Artículo 14. El procedimiento de selección será conforme a lo siguiente:

- I. Para el caso de la operación a través de los Organismos Auxiliares deberá presentar copia de Cédula de Registro de reconocimiento oficial.
- II. Para el caso de la operación a través de una instancia relacionada deberá presentar su reconocimiento oficial y/o su autorización expedida por el SENASICA, a través de la Dirección General de Inocuidad Agroalimentaria Acuícola y Pesquera.
- III. Presentar, el Programa de Trabajo y/o Plan Integrado de Trabajo de acuerdo a los términos de referencia contemplados en el Anexo III.
- IV. Obtener la validación por parte de la Dirección General de Inocuidad Agroalimentaria Acuícola y Pesquera.

Artículo 15. Son participantes para el presente componente:

- I. **Instancia Ejecutora Financiera:** FOFAE y/o la Delegación de la SAGARPA en la entidad Federativa que corresponda y/o cualquier otra institución Financiera;
- II. **Instancia Ejecutora Operativa:** SENASICA y/o Delegación de la SAGARPA y/o Organismos Auxiliares de Salud Animal, Sanidad Vegetal y Sanidad Acuícola y/o instancias relacionadas, y
- III. **Unidad Responsable:** El SENASICA a través de la Dirección General de Inocuidad Agroalimentaria Acuícola y Pesquera.

Capítulo III

Del Componente de Inspección en la Movilización Nacional

Artículo 16. Los incentivos deben orientarse a fomentar el cumplimiento del marco regulatorio de la movilización nacional de productos y subproductos agrícolas, pecuarios, acuícolas y pesqueros, a través de acciones en Puntos de Verificación e Inspección u otros sitios de inspección en el origen, destino y tránsito de las mercancías reguladas, que previamente se autoricen en el Programa de Trabajo (Ver Anexo III).

Las acciones podrán realizarse a través de los organismos auxiliares y/o por otra instancia relacionada que cuenten con reconocimiento, experiencia y cumplan las condiciones y requisitos exigidos por el SENASICA.

| Concepto | Montos Máximos |
|--|--|
| Inspección de la Movilización Agropecuaria Nacional. Incentivos orientados a la verificación e inspección y cumplimiento de la normatividad federal, en Puntos de Verificación e Inspección Federal, Puntos de Verificación e Inspección Interna y otros sitios de Inspección Autorizados por el SENASICA. | <p>El monto de los incentivos federales será en función de la priorización de los proyectos y así cubrir el 100%;</p> <p>En el caso en que exista aportación de recursos estatales se consideraran complementarios y deberá suscribirse el instrumento jurídico en el que se establezcan las condiciones específicas de operación.</p> <p>En caso contrario, la Unidad Responsable determinará en su totalidad las condiciones de operación</p> <p>Los montos deberán ser destinados exclusivamente a los proyectos y/o actividades de Sanidad e Inocuidad, comprometidos en el programa de trabajo correspondiente.</p> |

Artículo 17. Los requisitos específicos del presente componente son:

- I. Cédula de Registro de reconocimiento oficial expedido por el SENASICA, a través de la Dirección General de Salud Animal y/o Dirección General de Sanidad Vegetal. Para el caso de la operación a través de una instancia relacionada el SENASICA otorgará su anuencia para la operación de dicho componente con base en la experiencia, capacidad técnica, reconocimiento y demás requisitos que contemplen las disposiciones legales aplicables.

Artículo 18. El procedimiento de selección será conforme a lo siguiente:

- I. Para el caso de la operación a través de los Organismos Auxiliares deberá presentar copia de Cédula de Registro de reconocimiento oficial;
- II. Para el caso de la operación a través de una instancia relacionada deberá presentar su reconocimiento oficial y/o su autorización expedida por el SENASICA, a través de la Dirección General de Inspección Fitozoosanitaria;
- III. Presentar, el Programa de Trabajo y/o Plan Integrado de Trabajo de acuerdo a los términos de referencia contemplados en el Anexo III, y
- IV. Obtener la validación por parte de la Dirección General de Inspección Fitozoosanitaria.

Artículo 19. Son participantes para el presente componente:

- I. **Instancia Ejecutora Financiera:** FOFAE y/o la Delegación de la SAGARPA en la Entidad Federativa que corresponda y/o cualquier otra institución Financiera;
- II. **Instancia Ejecutora Operativa:** SENASICA y/o Delegación de la SAGARPA y/o Organismos Auxiliares de Salud Animal, Sanidad Vegetal y Sanidad Acuícola y/o instancias relacionadas, y
- III. **Unidad Responsable:** El SENASICA a través de la Dirección General de Inspección Fitozoosanitaria.

Capítulo IV

Del Componente de Sacrificio de Ganado en Establecimientos Tipo Inspección Federal

Artículo 20. Los incentivos que se otorguen, a los productores de ganado bovino, porcino, ovino y/o caprino, deberán destinarse al sacrificio de su ganado en los Establecimientos Tipo Inspección Federal:

- I. El incentivo se otorgará por especie y cabeza de ganado, de conformidad con las siguientes características:

| Concepto (Especies de ganado) | Características del ganado: | Límite de Cabezas de ganado | Monto máximo cabeza de ganado |
|-------------------------------|--|-----------------------------|-------------------------------|
| Bovino | Animal para abasto, mayores de 12 meses de edad. | Hasta 2,500 cabezas | Hasta \$220.00 |
| Porcino | Animal para abasto, entre los 4 y 6 meses de edad y un peso promedio de entre 85 y 120 kilogramos. | Hasta 5,000 cabezas | Hasta \$100.00 |

| | | | |
|----------|---|----------------------|---------------|
| Ovino | Animal para abasto, de 5 a 12 meses de edad y un peso entre los 30 y 45 kilogramos. | Hasta 11,000 cabezas | Hasta \$50.00 |
| *Caprino | Machos de entre 12 y 18 meses de edad y un peso entre los 35 y 45 kilogramos. | Hasta 11,000 cabezas | Hasta \$50.00 |
| | Hembras entre 5 y 12 meses de edad. | | |

*En el caso de cabritos, se apoyarán los animales con un peso de entre 5 y 15 Kilogramos

II. En ningún caso serán sujetos de incentivo:

- a) **El ganado de importación:** Este requisito se verificará a través del Certificado Zoosanitario de Movilización;
- b) **El ganado de desecho:** Animales de las especies participantes, que lleguen a sacrificio con semiología que a la inspección veterinaria del Establecimiento TIF haga sospechar de enfermedades zoonóticas o estados patológicos causados por algún agente etiológico; así como animales que en el momento de la inspección ante-mortem se le aprecien posibles claudicaciones o que estén imposibilitados para entrar por sí mismos a la sala de sacrificio; animales que posterior al sacrificio presenten decomiso total o parcial de la canal y animales con problemas o complicaciones a la gestación; y animales que ya han completado su ciclo como reproductores o su ciclo como ganado lechero. Las anteriores condiciones serán verificadas y, en su caso, corroboradas por el Médico veterinario responsable;
- c) El lote de ganado que no cuente con Certificado Zoosanitario de Movilización y que no se encuentre registrado en el Sistema de Inspección Veterinaria (SIV). Este requisito se verificará a través de los Certificado Zoosanitario de Movilización, registrados en la solicitud de y en el Sistema de Inspección Veterinaria (SIV), y
- d) **Si al ganado que se lleva a sacrificar se le detecta que tiene en su organismo sustancias como clenbuterol o cualquier otra prohibida por la SAGARPA y/o el SENASICA, así como sustancias que se encuentren fuera de los límites permitidos:** El beneficiario será sancionado con la cancelación de su registro, no se entregarán los incentivos por los animales presentados para sacrificio y no podrá participar en este esquema de incentivos en los siguientes ejercicios fiscales. Esto sin perjuicio de las acciones legales que procedan en su contra. Las anteriores condiciones serán verificadas con los programas de control que el SENASICA establezca.

Artículo 21. Para obtener los incentivos de Sacrificio de Ganado en Establecimientos TIF, los productores deberán cumplir con los requisitos y documentación siguiente, mismos que deberá presentar en original para su cotejo y entregar una copia simple en la Ventanilla autorizada El domicilio de la ventanilla se puede consultar en www.senasica.gob.mx.

- I. Identificación oficial con fotografía y firma se aceptará cualquiera de los siguientes documentos: credencial para votar expedida por el Instituto Federal Electoral, pasaporte expedido por la Secretaría de Relaciones Exteriores, cartilla del Servicio Militar Nacional o Cédula Profesional);
- II. Comprobante de domicilio particular, con vigencia no mayor a dos meses se aceptará cualquiera de los siguientes documentos: luz, teléfono, predial, agua;
- III. Clave Única de Registro Poblacional (CURP);
- IV. Registro Federal de Contribuyentes (RFC);
- V. Clave Vigente de Registro en el Padrón Ganadero Nacional (UPP o PSG);
- VI. Comprobante expedido por institución financiera, no mayor a dos meses en el que conste que la cuenta bancaria a nombre del beneficiario y su CLABE interbancaria;
- VII. Certificado Zoosanitario de Movilización, debidamente requisitado y con los sellos que amparen la movilización correspondiente, y
- VIII. Factura por concepto del pago del servicio de sacrificio, que demuestre el servicio prestado por el Establecimiento TIF.

Los documentos previstos en las fracciones I a la VII, serán entregados al inicio de la solicitud por única ocasión para que se genere el Alta del productor; y los correspondientes a las fracciones VIII y IX se entregan de manera continua por cada embarque que presente el Productor, a efecto de que se generen los comprobantes de apoyo en el Sistema Informático de este programa (SIG).

Artículo 22. Los Establecimientos Tipo Inspección Federal que sacrifiquen ganado de las especies bovina, porcina, ovina o caprina, serán las ventanillas autorizadas, las cuales se darán a conocer mediante la publicación correspondiente en la página electrónica del SENASICA, a partir de la publicación de las presentes reglas.

- I. Alta del Productor:
 - a) El Productor deberá presentar la Solicitud (Anexo I) junto con la documentación que se menciona en el artículo anterior de estas Reglas de Operación en las Ventanillas autorizadas y publicadas en la Dirección electrónica www.senasica.gob.mx, en donde se establece su ubicación para la entrega de la solicitud y la documentación correspondiente.
 - b) La Ventanilla recibe y revisa los documentos, para registrar los datos del Productor en el SIG, generando el Alta;
 - c) En caso de información omisa o faltante, realiza la prevención a los solicitantes en el mismo momento de su presentación, otorgándoles un plazo máximo de 5 días hábiles para que atiendan dicho requerimiento; en caso de que no se presente la información o se subsane la omisión se desechará el trámite y no procederá el Alta correspondiente. Una vez que el solicitante presente completos los requisitos, se continuará con el trámite;
 - d) La Ventanilla revisa el documento de Alta que se genera, y solicita al interesado o su representante legal, y al representante legal del Establecimiento TIF la suscripción de ésta;
 - e) El Productor firma el Alta, en la cual se da por enterado y acepta los términos y condiciones establecidas en dicho documento;
 - f) El Médico veterinario responsable verifica los datos y documentos que conforman el Alta, y, en caso de ser correctos y estar completos, procede a su firma;
 - g) La Ventanilla integra la documentación en el Expediente único de beneficiario, y
 - h) La Unidad Responsable, a través del Supervisor de Establecimientos TIF en el Estado realiza la validación física del expediente y electrónica en el SIG.
- II. Registro de Embarques del Productor y expedición de comprobante por concepto del sacrificio del ganado:
 - a) El Productor acude al Establecimiento TIF ingresando su embarque de ganado para sacrificio, para lo cual deberá cumplir con los requisitos mencionados anteriormente;
 - b) El Médico veterinario responsable, revisa el cumplimiento de las especificaciones del ganado y autoriza el número de animales que son susceptibles para que el Productor reciba los incentivos;
 - c) El Establecimiento TIF, posterior al sacrificio del ganado, expide la factura por concepto del servicio de sacrificio de ganado, y
 - d) El Supervisor de Establecimientos TIF en el Estado, realiza la validación de los comprobantes electrónicos contra la documentación física que consta en el expediente del solicitante.

Artículo 23. Son participantes para el presente componente:

- I. **Instancia Ejecutora Financiera:** El que determine la Unidad Responsable para la Radicación de los recursos a los beneficiarios, y
- II. **Unidad Responsable:** La operación estará a cargo del SENASICA, a través de la Dirección General de Inocuidad Agroalimentaria Acuícola y Pesquera.

TITULO III

Mecánica Operativa

Capítulo I

Del Procedimiento Operativo

Artículo 24. Descripción de la Mecánica Operativa de los componentes de Sanidad, Inocuidad y Movilización Nacional

- I. Operación Administrativa y Financiera:
 - a) A la Publicación del Decreto del Presupuesto de Egreso de la Federación, se asigna el presupuesto;
 - b) De acuerdo a las prioridades sanitarias en el país, el SENASICA, llevará a cabo una distribución presupuestal, por componente y proyecto;

- c) En cumplimiento al artículo 178 del Reglamento de la Ley Federal de Presupuesto y Responsabilidad Hacendaria, una vez suscritos los convenios o acuerdos interinstitucionales con las dependencias y entidades participantes, se publicarán en el Diario Oficial de la Federación dentro de un plazo de 15 días naturales posteriores a la celebración de los mismos. En el caso de que se firmen convenios con particulares (personas físicas o morales) se debe incluir el modelo como anexo a las Reglas de Operación;
- d) Los recursos federales podrán ser comprometidos para la operación de los proyectos de enero a diciembre del ejercicio fiscal correspondiente, siempre y cuando la Instancia Ejecutora cuente con el Programa de Trabajo validado a más tardar el 15 de enero del año correspondiente por la Unidad Responsable. Los proyectos (Programas de Trabajo) propuestos por los Organismos Auxiliares o Instancias relacionada deberán ser enviados a cada Dirección General del SENASICA, según sea el caso, quien emitirá sus observaciones y/o su validación. Dichos Programas conformaran el Programa de Trabajo Integral de cada Entidad Federativa y deberá enviarse en medio magnético al SENASICA a más tardar el último día hábil del mes de Marzo;
- e) Del total de aportaciones convenidas corresponde el 100% a Recursos Federales, en caso de existir aportación de recursos Estatales se adicionará para incrementar los alcances de los Programas de Trabajo quedando establecidos en los instrumentos jurídicos correspondientes, y
- f) Del total de los recursos federales y en su caso estatal que hayan sido convenidos, la administración de dichos recursos estará a cargo del FOFAE y/o la Delegación de la SAGARPA en la entidad Federativa que corresponda y/o Cualquier otra institución Financiera que la Unidad Responsable determine, conforme a lo establecido en el instrumento jurídico correspondiente.

Artículo 25. Descripción de la Mecánica Operativa del Componente de Sacrificio de Ganado en Establecimiento Tipo Inspección Federal.

- I. **Unidad Responsable.** La Unidad Responsable por si misma o a través del Instancia Ejecutora estará a cargo del control, supervisión y seguimiento, bajo el siguiente esquema de operación:
 - a) La Unidad Responsable recibe el comprobante de la solicitud de alta del productor;
 - b) Verifica y revisa el expediente con los datos capturados en los comprobantes de solicitud alta del productor y que estos coincidan con el Certificado Zoonosanitario de Movilización, factura de sacrificio y el SIV, y
 - c) La Unidad Responsable en un plazo máximo de 20 días hábiles contados a partir de su recepción, determinará si es procedente el pago del incentivo, en función del cumplimiento de los requisitos establecidos en los presentes Lineamientos y en base a la disponibilidad presupuestal. En caso de que sea procedente el pago del incentivo, se entregará al Productor dentro de los 10 días hábiles siguientes, contados a partir de la notificación de los listados respectivos a través de las Ventanillas.

Una vez que el beneficiario ha cumplido con lo establecido con el procedimiento de selección descrito anteriormente y el establecimiento TIF ha emitido los comprobantes.

Los incentivos estarán sujetos a la disponibilidad presupuestal derivada del presupuesto anual autorizado para la Secretaría en el Decreto de Presupuesto de Egresos de la Federación de conformidad a las autorizaciones, modificaciones de ampliación o reducción que autorice la Unidad Responsable.

II. Ventanilla Autorizada

Los Establecimientos TIF que sacrifiquen ganado de las especies bovina, porcina, ovina o caprina, que tengan intención de operar como Ventanillas autorizadas se sujetarán al siguiente procedimiento:

- a) Deberán presentar la petición para operar como Ventanilla ante las oficinas de la Unidad Responsable del SENASICA ubicada en Avenida Guillermo Pérez Valenzuela No. 127, planta baja, colonia de El Carmen, Delegación Coyoacán, C.P. 04100, México, Distrito Federal, en cualquier momento, durante su vigencia. Anexo II;
- b) Junto con esta petición, el establecimiento TIF debe de entregar un programa por medio del cual demuestre acciones encaminadas a que sus proveedores no han aplicado en el organismo de los animales sustancias como clenbuterol o cualquier otra prohibida por la SAGARPA y/o el SENASICA, así como aquellas que sirvan para demostrar que no se encuentran en el organismo de los animales sustancias fuera de los límites permitidos;

- c) La Unidad Responsable a través de la Dirección General correspondiente recibe la petición para operar como ventanilla junto con el programa señalado en el inciso anterior, y resuelve en un plazo no mayor de 15 días hábiles contados a partir de la presentación completa de la solicitud. En caso procedente se entregará al Establecimiento TIF que fungirá como Ventanilla, su clave y contraseña de acceso para el SIG, que serán únicas e intransferibles, asignadas por la Unidad Responsable al representante legal del Establecimiento TIF, siendo su responsabilidad el uso que dé a dicha clave; en caso de que no sea procedente se les devolverá su solicitud explicándole las causas del rechazo;
- d) El establecimiento TIF debe proporcionar el servicio de sacrificio de ganado y de registro de incentivos en el SIG en tiempo y forma, a toda persona que lo solicite y se compromete a cumplir con los procedimientos establecidos, así como con las obligaciones descritas en estas Reglas de Operación, y
- e) El beneficiario podrá otorgar a persona física o moral inscrita en el Padrón Ganadero Nacional, la cesión de derechos para el cobro del incentivo al sacrificio en establecimientos tipo inspección federal.

La calidad de Ventanilla operará durante la vigencia del proyecto, por lo que a la conclusión del mismo no generará la adquisición de derecho alguno y sólo podrá ser mantenida, siempre y cuando no pierda su reconocimiento Tipo Inspección Federal, cumpla con las actividades, procedimientos y responsabilidades señaladas en las presentes Reglas.

El Establecimiento Tipo Inspección Federal conservará en carácter de depositaria los Expedientes únicos de los beneficiarios por un término mínimo de cinco años y otorgará las facilidades a la Unidad Responsable y/o autoridades fiscalizadoras y hacendarias, para su evaluación y auditorías.

La orden de depósito y los estados de cuenta que emite la institución bancaria por medio de la cual se realizan los depósitos en las cuentas de los productores, son los instrumentos por los que el SENASICA acreditará la entrega-recepción de los incentivos.

TITULO IV

Disposiciones Complementarias

Capítulo I

De los Derechos, Obligaciones y Exclusiones

Artículo 26. Los que resulten beneficiarios de los incentivos, se sujetarán a los derechos y obligaciones:

- I. Son derechos de los beneficiarios:
 - a) Recibir asesoría por parte de la Unidad Responsable, las Delegaciones y/o Instancia Ejecutora, respecto al programa y a sus respectivos componentes y a los procedimientos de selección;
 - b) Adquirir los bienes con el proveedor que elija libremente;
 - c) Interponer quejas y denuncias en los términos establecidos en el artículo 39 de las presentes reglas de operación, y
 - d) Ejercer los medios de defensa contra los actos y resoluciones emitidos por la Unidad Responsable y/o Instancia Ejecutora en los términos establecidos en la Ley Federal de Procedimiento Administrativo.
- II. Son obligaciones de los beneficiarios:
 - a) Cumplir con los requisitos establecidos en las presentes reglas de operación;
 - b) Aplicar para los fines autorizados los incentivos recibidos y conservar las facturas en los términos de la legislación aplicable;
 - c) Aceptar y facilitar la supervisión, auditorías, inspecciones y solicitudes de información por parte de las unidades responsables, las instancias Ejecutoras, instancias fiscalizadoras o de cualquier otra autoridad competente, con el fin de verificar la correcta aplicación de los recursos otorgados, así como la supervisión de parte de las instancias de la Secretaría y las que ésta determine;
 - d) Solicitar autorización previa y por escrito de la Unidad Responsable de cualquier cambio que implique modificaciones al Plan de Trabajo autorizado. La solicitud para modificar el Plan de Trabajo, se realizará mediante escrito libre que contenga: fecha, nombre del Instancia Ejecutora o representante legal, motivo de la modificación y explicación detallada de lo que se pretende modificar y firma documentación que acredite la personalidad del representante legal que actué en nombre del Instancia Ejecutora. La solicitud se deberá entregar a la Unidad Responsable correspondiente. La Unidad Responsable revisará la solicitud y dará respuesta dentro de los términos y plazos establecidos en la Ley Federal de Procedimiento Administrativo, a partir del sello de recepción de la misma;

- e) Mediante escrito bajo protesta de decir verdad que la información que presenta, entrega e informa es verdadera y fidedigna durante el proceso y comprobación del incentivo. El escrito debe formar parte del informe físico financiero que se debe entregar trimestralmente y que se menciona en los Lineamientos Técnicos Específicos emitidos por cada Dirección General que será publicado en la página electrónica www.senasica.gob.mx, y
- f) Mantener vigente la cuenta bancaria.

Artículo 27. No se otorgarán incentivos para los siguientes conceptos:

- I. Compra de tierras;
- II. Compra de equipo y maquinaria usada, salvo disposición expresa en contrario, establecida en los programas o componentes;
- III. Reparaciones, refacciones y compra de llantas, salvo disposición expresa en contrario, establecida en los programas o componentes;
- IV. Compra de cualquier tipo de vehículo o embarcación con características de lujo que sea de línea o por pedido prefabricado, salvo adquisición de vehículos nuevos de transporte terrestre de carga Especializada;
- V. Materias primas, insumos o capital de trabajo, con excepción de paquetes tecnológicos autorizados por la Secretaría, o de otros previstos en las presentes Reglas de Operación;
- VI. Pago de pasivos;
- VII. Edificación de uso habitacional;
- VIII. Adquisición de tractores o motocultores que no cuenten con la certificación emitida por OCIMA, salvo disposición expresa en contrario, establecida en los programas o componentes;
- IX. La compra de insumos o bienes para espacios de arreglos de jardinería o con fines de uso deportivo;
- X. La construcción o adquisición de embarcaciones no incluidas como activos estratégicos definidos por la CONAPESCA;
- XI. La adquisición de especies pecuarias a quien no demuestre tener capacidad para darle alojamiento y abastecerlas de agua y alimento para su mantenimiento; procurando, en el caso de los animales de pastoreo que no se exceda la capacidad de carga animal, ni se provoque degradación de las tierras de pastoreo;
- XII. A quien haya recibido incentivos o subsidios de otros programas federales para los mismos conceptos aprobados, y
- XIII. Las demás que no correspondan a los conceptos de incentivo de cada componente.

Capítulo II

De la Auditoría

Artículo 28. Los recursos que la Federación otorga para los programas y/o componentes, podrán ser auditados por la Secretaría de la Función Pública, el Órgano Interno de Control en la Secretaría y/o auditores independientes contratados para tal efecto, en coordinación con los Órganos Estatales de Control; las Secretarías de Hacienda y Crédito Público; la Auditoría Superior de la Federación y demás instancias que en el ámbito de sus respectivas atribuciones resulten competentes.

Las responsabilidades administrativas, civiles o penales derivadas de las revisiones, seguimiento y/o auditorías realizadas por la Secretaría y las instancias fiscalizadoras antes mencionadas, que afecten a la Hacienda Pública Federal que, en su caso, incurran los servidores públicos federales o locales, así como las personas físicas o morales beneficiadas con este programa, serán sancionados en los términos de la legislación aplicable.

Para todos los efectos legales, todas aquellas personas que manejen o apliquen recursos públicos federales son considerados sujetos a la Ley Federal de Responsabilidades Administrativas de los Servidores Públicos, conforme al artículo 2 de la misma; por lo que la administración, manejo y aplicación de los recursos federales asignados a los programas y/o componentes a que se refieren estas Reglas de Operación deberá realizarse conforme a la legislación aplicable, en virtud de que no pierden su carácter federal, no obstante haber sido materia de un convenio y encontrarse transferidos para su aplicación, a cualquier otras instancia diferente a la Secretaría.

Capítulo III

Del Gasto de Operación

Artículo 29. De los recursos asignados al Programa de Sanidad e Inocuidad Agroalimentaria en sus diferentes componentes, se destinará para las acciones de evaluación, supervisión, operación de los programas y difusión un 5% con cargo a los recursos autorizados a este programa en función de la siguiente distribución:

| CONCEPTO | APORTACIÓN PORCENTAJE |
|----------------------|-----------------------|
| Evaluación | 0.5% |
| Supervisión | 0.5% |
| Gastos de Operación* | 2.7% |
| Difusión | 0.3% |
| PDI (PAP) | 1.0% |
| TOTAL | 5.0% |

* Se exceptúan a los componentes que no hagan uso de la estructura estatal de la Secretaría, por lo que dicho porcentaje será ejercido y destinado para la operación y la supervisión por parte de la Unidad Responsable del componente.

Para realizar la evaluación externa nacional del programa, la Dirección General de Programación, Presupuesto y Finanzas de la Oficialía Mayor podrá reservar a nivel central un monto de hasta el 0.5% del presupuesto original autorizado.

Para las tareas de supervisión del programa, se destinará un monto máximo del 0.5% del presupuesto original autorizado a cada uno de sus componentes que será ejercido previa validación con base en la propuesta que presente la Dirección General de Planeación y Evaluación.

La Unidad Responsable, deberá suministrar los recursos necesarios a las delegaciones de la SAGARPA en las entidades federativas, para que éstas realicen las tareas de supervisión que les soliciten.

Los gastos de operación que corresponden a las Delegaciones podrán ser transferidos presupuestalmente en gasto directo a éstas, mediante Adecuaciones Presupuestarias. Lo correspondiente a Entidades Federativas será radicado al FOFAE.

Los gastos de operación y evaluación podrán ser ministrados en un solo evento y disponer de ellos al momento de ser radicados.

Los productos financieros generados del principal del programa podrán aplicarse de acuerdo a lo siguiente: pago de los servicios fiduciarios y el de la cuenta bancaria; pago de publicación de convocatorias y papelería oficial; incremento de las metas en los conceptos autorizados en cada componente; auditorías externas y, en su caso el reintegro a la TESOFE.

Para el caso de la ampliación de las metas, las acciones adicionales realizadas deberán reportarse en forma separada de las alcanzadas con los recursos federales originalmente convenidos.

Con el propósito de dar cumplimiento al numeral 11 del Acuerdo mediante el que se publican los lineamientos para la aplicación y seguimiento de las medidas para el uso eficiente, transparente y eficaz de los recursos públicos, y las acciones de disciplina presupuestaria en el ejercicio del gasto público, así como para la modernización de la Administración Pública Federal de la SHCP, los recursos que se ejerzan en gastos de operación asociados a este programa, deberán ser menores en al menos 5% respecto a los montos autorizados en el ejercicio inmediato anterior.

Capítulo IV

De la Evaluación, Seguimiento y Supervisión

Artículo 30. En cumplimiento a lo establecido en los artículos 134 de la Constitución Política de los Estados Unidos Mexicanos; 24, 25, 27, 75, 78, 85, 110 y 111 de la Ley Federal de Presupuesto y Responsabilidad Hacendaria, y 180 del Reglamento; los Lineamientos Generales para la Evaluación de los Programas de la Administración Pública y el Programa Anual de Evaluación (PAE) se deberá realizar una evaluación de resultados del programa.

Para ello, la evaluación externa del programa deberá realizarse, de acuerdo a los términos de las disposiciones generales emitidas por la Secretaría de Hacienda y Crédito Público, la Secretaría de la Función Pública y Consejo Nacional de Evaluación de la Política de Desarrollo Social (CONEVAL), en el ámbito de sus respectivas competencias, debiéndose observar las disposiciones normativas aplicables y los requisitos que se deberán cumplir para el desarrollo de la evaluación, la designación y contratación de los evaluadores.

Adicionalmente a las evaluaciones establecidas en el Programa Anual de Evaluación, se podrán llevar a cabo las evaluaciones externas que se requieran, conforme a las necesidades del programa y en base a los recursos disponibles.

La Dirección General de Planeación y Evaluación de la Secretaría, será la unidad administrativa que deberá establecer, contratar y en su caso, operar y supervisar el proceso de la evaluación externa nacional del programa y componentes sujetos a este proceso.

Dicha unidad deberá ser ajena a la operación del programa y al ejercicio de los recursos presupuestarios; asimismo, será la encargada de emitir los lineamientos generales para las evaluaciones nacionales, en términos de la normatividad aplicable. Para el caso de la evaluación externa estatal, los Comités Técnicos Estatales de Evaluación serán los responsables de contratar y supervisar dicho proceso de conformidad con los lineamientos que emita para tal efecto la Dirección General de Planeación y Evaluación.

En caso de que las evaluaciones externas nacionales o estatales requieran realizar encuesta a beneficiarios, éstas deberán iniciarse una vez alcanzado, al menos el 60% de los recursos entregados a los beneficiarios; por lo que el ejercicio de los recursos destinados a las evaluaciones estarán en función del calendario establecido en los lineamientos generales que para tal efecto emita la Secretaría.

La evaluación de resultados del programa comprenderá, además la verificación del grado de cumplimiento de objetivos y metas, con base en indicadores estratégicos y de gestión (Matriz de Indicadores para Resultados) que permitan evaluar los resultados de la aplicación de los recursos públicos, a fin de fomentar una gestión basada en resultados y consolidar el Sistema de Evaluación de Desempeño, implementando acciones para mejorar el quehacer de la administración pública mediante el seguimiento a las principales recomendaciones derivadas de las evaluaciones.

Para efectos de las presentes Reglas de Operación la definición de los indicadores estratégicos y de gestión del programa se realizó con base en la metodología del marco lógico, considerándose los principales indicadores a nivel de propósito y componente.

Los siguientes indicadores permitirán medir el logro de los objetivos del programa:

| Objetivo | Nombre del Indicador | Frecuencia de Medición |
|--|---|------------------------|
| Zonas o regiones agropecuarias, acuícolas y pesqueras con importancia comercial conservan o mejoran el estatus sanitario y Productores pecuarios y unidades de producción agropecuaria, acuícola y pesquera aplican medidas y/o sistemas que favorecen la inocuidad de los alimentos | Porcentaje de superficie nacional conservada como libre de moscas de la fruta. Porcentaje de estados conservados como libre de fiebre porcina clásica y enfermedad de Newcastle | Anual |
| Inspecciones fitozoosanitarias, acuícolas y pesqueras de embarques que se movilizan dentro del territorio nacional realizadas | Porcentaje de aplicación de medidas cuarentenaria a cargamentos de alto riesgo sanitario que transitan por los Puntos de verificación e inspección | Semestral |
| Incentivo entregado a productores pecuarios para el sacrificio de ganado en Rastros Tipo Inspección Federal. | Porcentaje de cabezas de ganado apoyadas para ser sacrificadas en Rastros TIF | Semestral |
| Reconocimiento y certificación de Sistemas de Reducción de Riesgos de Contaminación y Buenas Prácticas a unidades de producción primaria y/ o procesamiento primario de productos agropecuarios y acuícolas entregados | Porcentaje de reconocimiento de reducción de riesgos de contaminación y buenas prácticas emitidos a unidades de producción agrícolas (cosecha y empaque), pecuarias, manejo y envasado de miel; y acuícolas y procesamiento primario. | Semestral |
| Campañas fitozoosanitarias, acuícolas y pesqueras en plagas reglamentadas y enfermedades de importancia económica presentes en el país realizadas | Porcentaje de proyectos ejecutados conforme al Programa de Trabajo | Semestral |
| Vigilancia epidemiológica fitozoosanitaria, acuícola y pesquera en plagas y enfermedades exóticas ejecutada | Porcentaje de proyectos ejecutados conforme al Programa de Trabajo | Semestral |

Artículo 31. Para verificar el cumplimiento de las obligaciones a cargo del beneficiario y/o la Instancia Ejecutora, la Secretaría, por conducto de la Dirección General de Planeación y Evaluación normará el procedimiento y el seguimiento a la supervisión de los programas y/o componentes, así como de los proyectos estratégicos.

La supervisión la deberán realizar las Unidades Responsables, directamente o por conducto de la instancia que se determine.

La Dirección General de Planeación y Evaluación será la responsable de la coordinación y seguimiento del procedimiento, así como, de la administración general del Sistema Informático en el que las Unidades Responsables deberán registrar la operación correspondiente a la supervisión de los programas, componentes y proyectos a su cargo.

Asimismo, las Unidades Responsables, o la instancia que determine la Secretaría, a través del sistema de supervisión, determinarán mediante procedimiento aleatorio la verificación y supervisión de los incentivos otorgados al amparo de cada componente.

Las Unidades Responsables serán quienes fungirán como las instancias coadyuvantes de control y vigilancia de los programas y/o componentes a cargo de la Secretaría, para asegurar el apego a la normatividad y lineamientos aplicables, el buen uso, manejo y destino de los recursos ministrados.

Capítulo V

De la Transparencia, Difusión y Rendición de Cuentas

Artículo 32. Se dará en el marco de la Ley Federal de Transparencia y Acceso a la Información Pública Gubernamental.

El programa deberá publicar su listado de beneficiarios por componentes, el cual deberá estar desagregado por género, grupo de edad, entidad federativa y municipio, así como los conceptos de apoyo. Dicha información deberá actualizarse permanentemente y publicarse semestralmente en la página electrónica de la Secretaría: www.sagarpa.gob.mx y de cada instancia ejecutora de gasto a más tardar el último día hábil de diciembre del año que se reporta y deberá ser actualizada, en su caso, con los datos del finiquito correspondiente.

Así mismo, todas las instancias ejecutoras del programa comprendidas en estas Reglas de Operación deberán publicar una relación que contenga todos los folios de las solicitudes apoyadas y no apoyadas. Estas relaciones deberán publicarse, al menos, en la página electrónica de la Instancia Ejecutora y en cada una de las ventanillas en las que se recibieron las solicitudes.

La papelería, documentación oficial, así como la publicidad y promoción del programa y componente, deberán incluir el logotipo de la Secretaría y el de la Secretaría de Desarrollo Agropecuario respectiva, en su caso, y la siguiente leyenda: *“Este programa es público, ajeno a cualquier partido político. Queda prohibido el uso para fines distintos a los establecidos en el programa”*.

Artículo 33. Para realizar las tareas de difusión de los programas y componentes, la Dirección General de Programación, Presupuesto y Finanzas de Oficialía Mayor, reservará a nivel central un monto de hasta 0.3 % del presupuesto original autorizado a cada programa y componente para ser ejercidos por la Coordinación General de Comunicación Social.

Artículo 34. La Secretaría continuará con el Sistema de Rendición de Cuentas sobre el destino de los recursos fiscales a que se refiere el Artículo 36 del Decreto de Presupuesto de Egresos de la Federación para el Ejercicio Fiscal 2014, a efecto de integrar el Padrón Único de Beneficiarios previsto en el Artículo 140 de la Ley de Desarrollo Rural Sustentable. Este Sistema deberá incorporar como mínimo los siguientes elementos: clave o número de registro que le será asignado por la dependencia al beneficiario, región geográfica, entidad federativa, municipio y localidad, actividad productiva, eslabón de la cadena de valor, concepto de apoyo, monto fiscal otorgado y fecha de otorgamiento, ciclo agrícola y la estratificación correspondiente.

La actualización de la información contenida en este Sistema es responsabilidad de las unidades responsables e instancias ejecutoras de los programas y componentes, incluyendo a las Entidades Federativas. Dicho Sistema mantendrá un módulo específico en el cual se detallen los recursos fiscales destinados a los productos básicos y estratégicos señalados en el Artículo 179 de la Ley de Desarrollo Rural Sustentable; a más tardar el 31 de diciembre tendrá disponibles los datos que permitan la identificación del beneficiario.

La Dirección General de Planeación y Evaluación de la Secretaría será la Unidad Administrativa responsable de: Operar el Sistema de Rendición de Cuentas; establecer los términos y condiciones para la entrega de la información requerida y hacerlos del conocimiento de las UR's; publicar mensualmente un reporte sobre el cumplimiento de la entrega de la información por parte de las UR's; y en el mes de enero difundir el catálogo correspondiente a los conceptos de apoyo, de conformidad a las claves establecidas en el Sistema de Clasificación Industrial de América del Norte (SCIAN) mediante las cuales las UR's deberán identificar sus conceptos de apoyo.

Capítulo VI

De la Equidad y Género

Artículo 35. La participación de mujeres y hombres será en igualdad de oportunidades; no será limitante la condición de mujeres y hombres para la participación y elegibilidad en la obtención de los incentivos.

Capítulo VII

De la Coordinación Institucional

Artículo 36. La Unidad Responsable tendrá la facultad de suscribir convenios e instrumentos jurídicos para la realización de acciones del programa y componentes al que se refieren las presentes Reglas de Operación, según corresponda, con dependencias y entidades de la Administración Pública Federal, centros o instituciones de investigación y/o enseñanza superior, organismos nacionales e internacionales, así como organizaciones de productores/as, asociaciones civiles y prestadores de servicios profesionales, entre otros puntos.

Capítulo VIII

Operación Técnica

Artículo 37. La operación técnica será conforme a lo siguiente:

- I. EL SENASICA a través de sus Direcciones Generales, validará el Programa de Trabajo;
- II. El SENASICA, solicitará la liberación de los recursos para elFOFAE y/o la Delegación de la SAGARPA en la entidad Federativa que corresponda y/o Cualquier otra institución Financiera;
- III. Una vez validado el Programa de Trabajo a la Instancia Ejecutora, el SENASICA solicitará al FOFAE y/o la Delegación de la SAGARPA en la entidad Federativa que corresponda y/o Cualquier otra institución Financiera la liberación de los recursos para la Instancia Ejecutora;
- IV. La Instancia Ejecutora, operará los programas de trabajo y emitirá informes físicos y financieros de los avances obtenidos en la ejecución del Programa, los cuales deberán ser rendidos en forma mensual y trimestral. De acuerdo al formato que establezca en los Lineamientos Técnicos Específicos que se publicaran en la página www.senasica.gob.mx;
- V. La Unidad Responsable a través de sus Direcciones Generales, realizará el seguimiento del ejercicio de los recursos asignados a la Instancia Ejecutora, y
- VI. La Unidad Responsable a través de sus Direcciones Generales, supervisará las actividades realizadas por la Instancia Ejecutora y verificará el ejercicio adecuado de los recursos.

La Instancia Ejecutora Operativa y financiero realizarán acta de cierre de actividades y de ejecución de recursos del Programa de Trabajo, en el que se establezcan los recursos ejercidos, los devengados y los que deberá reintegrarse a la TESOFE. Así como las metas alcanzadas en la ejecución del programa de trabajo y en su caso la justificación de las metas no cumplidas al cierre del ejercicio fiscal al 31 de diciembre del 2014, de acuerdo al formato que establezca en los Lineamientos Técnicos Específicos que se publicaran en la página www.senasica.gob.mx

Capítulo IX

De las Sanciones, Quejas y Denuncias

Artículo 38. En caso de que el beneficiario incumpla cualquiera de las obligaciones señaladas en el artículo 26 de las presentes Reglas de Operación o del convenio que se suscriba para tal efecto, previa instauración del procedimiento administrativo en términos de lo establecido en la Ley Federal de Procedimiento Administrativo y resolución de la Instancia Ejecutora o la unidad responsable conjunta o separadamente y conforme a sus atribuciones, le será cancelado el incentivo y requerida la devolución del mismo, más los productos financieros generados y será registrado por parte de la Instancia Ejecutora o la Unidad Responsable en el directorio de personas físicas y/o morales que pierden su derecho de recibir incentivos, el cual está a cargo de la Oficialía Mayor de la SAGARPA, hasta en tanto no se subsane el incumplimiento detectado. Lo anterior, sin perjuicio de otras acciones jurídicas y administrativas que emprenda la Secretaría y/o las instancias fiscalizadoras.

Una vez que la Instancia Ejecutora tenga conocimiento de algún incumplimiento por parte del beneficiario, deberá iniciar el procedimiento administrativo correspondiente y elaborar un proyecto de resolución para validación y, en su caso, emisión por parte de la Unidad Responsable. Si durante el procedimiento administrativo se subsanan las causas de incumplimiento, se dará por terminado dicho procedimiento, debiendo remitir a la Unidad Responsable un informe sobre cada caso en particular. La Instancia Ejecutora deberá formalizar la cancelación de los incentivos y ejercer las acciones legales pertinentes conforme a la legislación aplicable.

En caso de que la Instancia Ejecutora esté imposibilitada por la normatividad para emitir dichas resoluciones, deberá informar y proporcionar a la Unidad Responsable todas las documentales públicas y/o privadas en donde conste dicho incumplimiento, para que ésta pueda emitir la resolución administrativa correspondiente y en su caso, formalizar la cancelación de los incentivos y ejercer las acciones legales pertinentes conforme a la legislación aplicable.

En cumplimiento a la legislación aplicable, los recursos que no se destinen a los fines autorizados, deberán ser reintegrados a la TESOFE, así como los productos financieros que correspondan.

Artículo 39. Los beneficiarios y los ciudadanos en general podrán presentar por escrito sus quejas y denuncias, con respecto a la ejecución de las presentes Reglas de Operación directamente ante el Órgano Interno de Control en la Secretaría, o a través de sus Auditorías Ejecutivas Regionales en las Delegaciones, en las oficinas de los Órganos Internos de Control de los Órganos Administrativos Desconcentrados y de las Entidades Coordinadas por la Secretaría, el Órgano Estatal de Control, y en su caso, el Órgano Municipal de Control, Módulos de Quejas y Denuncias correspondientes.

Las quejas y denuncias podrán realizarse por escrito, vía Internet (<http://www.funcionpublica.gob.mx/index.php/denuncia.html>), vía correo electrónico (contactociudadano@funcionpublica.gob.mx y quejas@funcionpublica.gob.mx) o vía telefónica al 01 800 90 61 900 (Área de Quejas del OIC en la Secretaría Insurgentes Sur 489, Mezzanine, México, D.F.) en las Entidades Federativas por conducto de las oficinas receptoras de quejas a los números telefónicos siguientes: Aguascalientes 01 (449) 914 05 94, Baja California 01 (686) 554 00 49, Baja California Sur 01 (612) 122 74 31, Campeche 01 (981) 816 53 88 Chiapas 01 (961) 617 10 51, Chihuahua 01 (614) 214 41 08, Coahuila 01 (844) 411 83 01, Colima 01 (312) 312 08 41, Durango 01 (618) 829 18 00 Ext. 78200, Estado de México 01 (722) 278 12 43, Hidalgo 01 (771) 713 15 52, Guanajuato 01 (461) 616 04 13, Guerrero 01 (747) 472 61 64, Jalisco 01 (331) 401 51 41, Michoacán 01 (443) 113 03 01, Morelos 01 (747) 771 92 12, Nayarit 01 (311) 213 39 58, Nuevo León 01 (811) 160 75 05, Oaxaca 01 (951) 549 00 71, Puebla 01 (222) 235 39 42, Querétaro 01 (442) 218 78 91, Quintana Roo 01 (983) 835 12 70, Región Lagunera 01 (871) 175 04 00 Ext. 45010, San Luis Potosí 01 (444) 834 31 01, Sinaloa 01 (667) 760 15 45, Sonora 01 (662) 259 98 13, Tabasco 01 (993) 358 18 10, Tamaulipas 01 (834) 318 21 01, Tlaxcala 01 (243) 465 07 06, Veracruz 01 (228) 841 63 76, Yucatán 01 (999) 943 69 88 y Zacatecas 01 (492) 925 61 46, o al Centro de Contacto Ciudadano lada sin costo 01800 38 624 66, en el interior de la República, 01800 47 523 93 sin costo desde los Estados Unidos y 2000 en la Ciudad de México).

En caso de que se realicen las quejas y denuncias ante las Contralorías de las Entidades Federativas, deberán de notificar a la brevedad al Órgano Interno de Control en la Secretaría, en términos de las disposiciones jurídicas aplicables.

TRANSITORIOS

PRIMERO.- El presente Acuerdo entrará en vigor el primero de enero de 2014.

SEGUNDO.- A partir del ejercicio fiscal 2014 las presentes Reglas de Operación del programa de Sanidad e Inocuidad Agroalimentaria y sus componentes, serán las únicas aplicables para el mismo, por lo que mediante la publicación en el DOF del presente acuerdo quedan sin efecto cualquier otra regla de operación, lineamientos, adición, actualización o modificación que se hubieren publicado con anterioridad al presente acuerdo, salvo que expresamente se señale lo contrario en las presentes reglas.

TERCERO.- Conforme a los artículos décimo cuarto y cuarto transitorio del Decreto por el que se establece el Sistema Nacional para la Cruzada contra el Hambre "Sin Hambre", las erogaciones que se realicen para dar cumplimiento a dicho Decreto, se cubrirán con cargo a los respectivos programas y presupuestos aprobados para el ejercicio fiscal correspondiente en los términos de la Ley Federal de Presupuesto y Responsabilidad Hacendaria.

CUARTO.- A efecto de cumplir con lo señalado en el Artículo Vigésimo del Decreto que establece las medidas para el uso eficiente, transparente y eficaz de los recursos públicos, y las acciones de disciplina presupuestaria en el ejercicio del gasto público, así como para la modernización de la Administración Pública Federal; esta Secretaría continuará instruyendo que el pago a los beneficiarios se realice de forma electrónica, mediante depósito en cuentas bancarias. La forma de pago prevista en este artículo, estará exceptuada en aquellos casos en que no se cuente con servicios bancarios en la localidad correspondiente.

QUINTO.- En caso que resulte procedente, se podrán apoyar con recursos del ejercicio fiscal 2014 solicitudes dictaminadas favorablemente durante el ejercicio inmediato anterior, cuando por razones de suficiencia presupuestal no se hubieran podido atender.

SEXTO.- Conforme a lo establecido en el artículo 36, fracción XII del Decreto de Presupuesto de Egresos de la Federación para el Ejercicio Fiscal 2014 esta Secretaría realizará la consulta sobre el cumplimiento al artículo 32-D del Código Fiscal de la Federación en la herramienta que para tal efecto ponga a disposición la autoridad fiscal.

SÉPTIMO.- Para la comprobación de los incentivos de los componentes de este programa, previa autorización de la Unidad Responsable o en su caso de la Instancia Ejecutora, se podrá reconocer las inversiones que se hayan realizado a partir del día 01 de enero del 2014.

México, D.F., a 9 de diciembre de 2013.- El Secretario de Agricultura, Ganadería, Desarrollo Rural, Pesca y Alimentación, **Enrique Martínez y Martínez.**- Rúbrica.

Anexo I. Alta de Productor**Apoyo para Sacrificio de Ganado en Establecimientos Tipo Inspección Federal (TIF)****Ejercicio 2014**

ALTA DE PRODUCTORES

FECHA:

FOLIO: 00-000-00

No. DE ESTABLECIMIENTO TIF:

RAZON SOCIAL:

EDO:

MUNICIPIO:

CADER:

DDR:

DATOS DEL PRODUCTOR A REGISTRAR

FOLIO DEL PRODUCTOR:

CURP:

RFC:

PADRON GANADERO NACIONAL (PGN):

NOMBRE:

APELLIDO PATERNO:

APELLIDO MATERNO:

SEXO:

FOLIO DE LA CREDENCIAL DEL IFE:

CALLE Y NÚMERO:

LOCALIDAD:

C.P.:

MUNICIPIO:

ESTADO:

FORMA DE PAGO:

'CLABE' BANCARIA:

CONSTANCIA DE OBLIGACIONES FISCALES EXPEDIDA POR EL SAT, ARTÍCULO 32-D:

ASOCIACIÓN A LA QUE PERTENECE:

ACTIVIDAD

PRODUCTOR:

ENGORDADOR:

AMBAS:

ESPECIE:

BENEFICIO:

DATOS DEL REPRESENTANTE LEGAL (En su caso)

(CURP):

FOLIO DE LA CREDENCIAL DEL IFE:

APELLIDO PATERNO:

APELLIDO MATERNO:

NOMBRE(S):

BENEFICIARIO EN CASO DE FALLECIMIENTO

RFC:

PARENTESCO:

APELLIDO PATERNO:

APELLIDO MATERNO:

NOMBRE(S):

UNIDADES DE PRODUCCION

SABEDOR DE LAS PENAS A QUE SE HACEN ACREEDORES QUIENES DECLARAN FALSAMENTE ANTE AUTORIDADES DISTINTAS DE LA JUDICIAL, MANIFIESTO BAJO PROTESTA DE DECIR VERDAD QUE LOS DATOS CONTENIDOS EN ESTE DOCUMENTO SON CIERTOS Y REALES; PUES DE LO CONTRARIO, SE INSTAURARA EN MI CONTRA EL PROCEDIMIENTO ADMINISTRATIVO DE CANCELACIÓN DE REGISTRO EN EL DIRECTORIO DEL PROGRAMA, SIN PERJUICIO DE LAS SANCIONES, QUE CONFORME A LA LEGISLACIÓN APLICABLE ME CORRESPONDAN POR LA CONDUCTA REALIZADA.

EL TITULAR DE ESTA INSCRIPCIÓN, GARANTIZA QUE LOS ANIMALES PRESENTADOS PARA SACRIFICIO, POR SÍ O A TRAVÉS DE UN TERCERO, NO TIENEN EN SU ORGANISMO SUBSTANCIAS COMO CLENBUTEROL O CUALQUIERA OTRA PROHIBIDA POR LA SAGARPA Y/O SENASICA. EL BENEFICIARIO AL FIRMAR LA PRESENTE, RECONOCE QUE, EN CASO DE ENCONTRAR SUBSTANCIAS PROHIBIDAS EN EL ORGANISMO DEL ANIMAL PRESENTADO PARA SACRIFICIO, SERÁ SANCIONADO POR EL SENASICA CON LA CANCELACIÓN DE SU REGISTRO EN EL PROYECTO, ADEMÁS NO SE ENTREGARÁN INCENTIVOS POR LOS ANIMALES PRESENTADOS PARA SACRIFICIO Y NO SE PERMITIRÁ SU REINGRESO, ESTO SIN PERJUICIO DE LAS ACCIONES LEGALES QUE PROCEDAN EN SU CONTRA.

EL SUSCRITO PRODUCTOR, BAJO PROTESTA DE DECIR VERDAD MANIFIESTA QUE CONOCE EL CONTENIDO DE LOS LINEAMIENTOS QUE RIGEN ESTE PROYECTO Y QUE SE SUJETA A ELLOS; ASÍ MISMO SE COMPROMETE A DEVOLVER EL BENEFICIO ECONÓMICO CUANDO POR SU ACCIÓN U OMISIÓN CONTRAVENGA LO DISPUESTO POR ESTOS PRECEPTOS; CUANDO INCURRA EN UN ILÍCITO O DELITO SANCIONADO POR LA LEY FEDERAL DE SANIDAD ANIMAL O POR LAS LEYES APLICABLES.

ESTE PROGRAMA ES PÚBLICO, AJENO A CUALQUIER PARTIDO POLÍTICO. QUEDA PROHIBIDO EL USO PARA FINES DISTINTOS A LOS ESTABLECIDOS EN EL PROGRAMA.

EN TÉRMINOS DE LAS NORMAS DE OPERACIÓN VIGENTES Y CON MOTIVO DE MIS SOLICITUDES DE ALTA DE PRODUCTOR, QUE PRESENTE EN TIEMPO Y FORMA, DOY MI AUTORIZACIÓN A LA SECRETARÍA DE AGRICULTURA, GANADERÍA, DESARROLLO RURAL, PESCA Y ALIMENTACIÓN (SAGARPA), A TRAVÉS DE SUS ÓRGANOS ADMINISTRATIVOS DESCONCENTRADOS, Y SERVICIOS A LA COMERCIALIZACIÓN AGROPECUARIA (ASERCA) Y SERVICIO NACIONAL DE SANIDAD, INOCUIDAD Y CALIDAD AGROALIMENTARIA (SENASICA), PARA QUE INCLUYAN EN SU CATÁLOGO DE CUENTAS BANCARIAS, LA CUENTA, CUYOS DATOS SE PRECISAN EN ESTA ALTA, CON OBJETO DE QUE SE DEPOSITE EN DICHA CUENTA EL IMPORTE DE LOS INCENTIVOS QUE ME PUDIESEN CORRESPONDER, SI CUMPLO CON LA NORMATIVIDAD VIGENTE DEL PROYECTO.

EXIMO A LA SAGARPA, ASERCA Y A SENASICA DE TODA RESPONSABILIDAD DERIVADA DEL DEPÓSITO DEL IMPORTE DEL INCENTIVO QUE SE ME OTORQUE, EN LA CUENTA BANCARIA QUE SE PRECISA CON ANTELACIÓN, TODA VEZ QUE LOS DATOS QUE DE ELLA HE PROPORCIONADO SON TOTALMENTE CORRECTOS Y VIGENTES, LO CUAL MANIFIESTO BAJO PROTESTA DE DECIR VERDAD. EN CUANTO ASERCA EFECTÚE EL O LOS DEPÓSITOS DEL IMPORTE QUE ME CORRESPONDA, ME DOY POR PAGADO. EN CASO DE RECLAMACIÓN DEL DEPÓSITO, PARA COMPROBAR QUE EL PAGO NO SE HA EFECTUADO, ME COMPROMETO A PROPORCIONAR LOS ESTADOS DE CUENTA EMITIDOS POR EL BANCO, QUE LA SAGARPA, ASERCA O SENASICA REQUIERA; CON ESTE DOCUMENTO ME HAGO SABEDOR DE QUE ASERCA SE RESERVA EL DERECHO DE EMITIR EL INCENTIVO MEDIANTE OTRA FORMA DE PAGO, CUANDO ASÍ LO DETERMINE. AUTORIZO AL BANCO PARA QUE RETIRE LOS DEPÓSITOS DERIVADOS DEL PROYECTO EFECTUADOS POR ERROR EN MI CUENTA, ASÍ COMO LOS QUE NO ME CORRESPONDAN O LOS QUE EXCEDAN EL INCENTIVO AL QUE TENGO DERECHO Y SEAN REINTEGRADOS A LA CUENTA BANCARIA CORRESPONDIENTE.

**NOMBRE Y FIRMA DEL
PRODUCTOR**

**NOMBRE Y FIRMA DEL
REPRESENTANTE LEGAL**

**NOMBRE Y FIRMA DEL MVZ
RESPONSABLE DEL
ESTABLECIMIENTO TIF**

Anexo II. Componente de Sacrificio de Ganado en Establecimientos Tipo Inspección Federal

Solicitud de Ventanilla Autorizada

MEMBRETE DE LA EMPRESA

____ (ESTADO) __, __ (Ciudad) __, a (la fecha de la carta debe ser a partir del día que entre en vigor los lineamientos en el DOF)

C. _____

**Director General de Inocuidad Agroalimentaria,
Acuícola y Pesquera del SENASICA**

AT'N: Incentivo para el Sacrificio en Establecimientos TIF

____ (Nombre del Productor o su Representante Legal) _____ en mi carácter de representante legal de la empresa, ____ (Razón Social) ____ que se encuentra registrada en esa dependencia con el número de Establecimiento "TIF" ____ (Número) __, con domicilio ubicado en ____ (calle, número, colonia, municipio o localidad, ciudad, estado del Rastro) __, que realiza el sacrificio de ganado ____ (Especie, bovino, porcino o caprino) __, durante el presente ejercicio fiscal, manifiesto lo siguiente:

Solicito a esa Dirección General se considere a mi representada para participar como Ventanilla en el "Incentivo para el Sacrificio de Ganado en Establecimientos Tipo Inspección Federal (TIF)".

En ese sentido, mi representada declara que éste establecimiento proporciona el servicio de sacrificio de ganado y de registro de solicitud de alta de productor en el SIG en tiempo y forma, a toda persona que lo solicite y se compromete a cumplir con los procedimientos establecidos, así como con las obligaciones descritas en las Reglas de Operación de este programa de incentivos para el ejercicio fiscal 2014.

Nombre y Firma del Representante Legal del TIF No. _____

R.F.C. del Representante Legal con Homoclave: _____

Correo Electrónico Personal del Representante Legal: _____

"Este Programa es público, ajeno a cualquier partido político. Queda prohibido el uso para fines distintos a los establecidos en el programa."

Anexo III. Términos de Referencia para la Operación del Programa de Sanidad Agroalimentaria

El programa apoya la ejecución de diversas campañas sanitarias para la prevención, control, confinamiento y/o radicación de las principales plagas y enfermedades agrícolas, enfermedades pecuarias, acuícolas y pesqueras, tanto las reglamentadas, emergentes y re emergentes, programas de vigilancia epidemiológica, movilización e implementación de sistemas de reducción de riesgos de contaminación que requieren recursos.

Los recursos asignados se orientarán a los proyectos (Programas de Trabajo) establecidos y a las disposiciones que emita el SENASICA, los cuales deberán ser considerados por los Consejos Estatales de Desarrollo Rural Sustentable (CEDRS), a través del proceso de planeación, e integrados en los Programas de Trabajo como proyectos viables con metas alcanzables, a fin de obtener una mejora sanitaria tangible que incluya la necesidad de concentrar los recursos en zonas estratégicas del territorio nacional, considerando también, zonas colindantes con estados vecinos y una mayor coordinación entre los mismos.

El SENASICA ejercerá la potestad que le confieren las Leyes de Desarrollo Rural Sustentable, Ley Federal de Sanidad Animal, Ley Federal de Sanidad Vegetal, Ley General de Pesca y Acuicultura Sustentables para dar prioridad, a programas estratégicos para las enfermedades y plagas reglamentadas, así como la mejora de la competitividad de los productos de origen agrícola, pecuario, acuícola y pesquero, teniendo en consideración uno o más de los siguientes aspectos:

- a) La conservación de los status alcanzados en cada entidad o región agroecológica;
- b) El grado de vulnerabilidad que tenga ante el desarrollo de un brote de plaga y/o enfermedad reglamentada, y
- c) Que sea estratégico para la conservación de la Seguridad Alimentaria del país.

La Comisión de Sanidad Agropecuaria con base en el artículo 19, 91, 92, 93 y 94 de la Ley de Desarrollo Rural Sustentable será responsable de atender, difundir, coordinar y dar el seguimiento correspondiente a los programas sectoriales y especiales que tengan como propósito impulsar el desarrollo rural sustentable.

I. Componente de Sanidad

- a) Salud Animal;**
- b) Vigilancia Epidemiológica en Salud Animal, Acuícola y Pesquera;**
- c) Sanidad Acuícola y Pesquera**
- d) Sanidad Vegetal y**
- e) Vigilancia Epidemiológica en Sanidad Vegetal**

a) Salud Animal.

Los Programas de Trabajo que se ejecutarán corresponden a Campañas Zoonositarias y Despoblación.

El trabajo técnico en cada entidad se realizará mediante Programas de Trabajo, los cuales deben basarse en la guía denominada Plan de Proyecto, que contiene los siguientes aspectos:

1. Situación actual
2. Objetivo estratégico 2014-2018
3. Meta anual (del ejercicio a operar)
4. Acciones técnicas (alcance)
5. Presupuesto

Los Programas de Trabajo que se presenten deberán considerar impactos sanitarios relevantes para ser autorizados por la Dirección General de Salud Animal:

1. Campañas Zoonositarias en rumiantes: Tuberculosis bovina, Tuberculosis en ganado lechero, Brucelosis bovina, Brucelosis en ovinos y caprinos, Garrapata del genero *Boophilus* spp, y Rabia Parálitica Bovina; en porcinos: Enfermedad de *Aujeszky* y en aves: Influenza aviar notificable.
2. *Varroasis* de las abejas.

b) Vigilancia Epidemiológica en Salud Animal, Acuícola y Pesquera

Los programas de Trabajo de Vigilancia Epidemiológica, podrán corresponder a los siguientes:

- I. Vigilancia Epidemiológica en Aves:
 - a) Enfermedades Aviares bajo vigilancia epidemiológica
 - b) Influenza Aviar
- II. Vigilancia epidemiológica en porcinos:
 - a) Enfermedades porcinas bajo vigilancia epidemiológica
 - b) Enfermedad de *Aujeszky*
 - c) Vigilancia epidemiológica de Síndrome Reproductivo y Respiratorio
- III. Vigilancia Epidemiológica en rumiantes:
 - a) Brucelosis bovina
 - b) Garrapata *Bophilus* spp
- IV. Vigilancia epidemiológica en crustáceos, peces y moluscos
- V. Despoblación de unidades de producción de aves y cerdos en zonas libres
- VI. Capacitación e investigación en epidemiología
- VII. Otros Programas en vigilancia epidemiológica que apruebe y valide la Dirección General de Salud Animal.

c) Sanidad Acuícola y Pesquera

Los Programas de Trabajo de sanidad acuícola deben elaborarse considerando las acciones para prevenir, controlar, combatir y en su caso erradicar enfermedades y plagas de las especies acuáticas, que proporcionen impactos sanitarios favorables relevantes, con base en los siguientes lineamientos.

A través de la Instancia Ejecutora se alinearán los incentivos derivados de recursos convenidos.

Los proyectos a operar corresponden a peces, crustáceos y moluscos, los cuales deberán contener las siguientes acciones sanitarias:

1. Diagnóstico epidemiológico de la situación actual haciendo referencia a las principales enfermedades que afectan a las especies acuáticas;
2. Verificación de la movilización de productos acuícolas y pesqueros en los puntos localizados en los cordones cuarentenarios;
3. Vigilancia epidemiológica mediante la atención de brotes, seguimiento de casos detectados, análisis de resultados y toma de decisiones;
4. Bioseguridad;
5. Promoción y difusión;
6. Capacitación;
7. Asistencia técnica, para la aplicación de medidas sanitarias enfocadas a la prevención y control de enfermedades y plagas, y al manejo sanitario de los cultivos;
8. Atención a contingencias orientadas a las enfermedades de peces, crustáceos y moluscos, y así como las demás especies acuáticas de importancia económica y cuarentenaria;
9. Vigilancia epidemiológica en zonas libres de enfermedades en crustáceos, peces y moluscos; y
10. Trazabilidad de animales y sus productos en zonas libres de enfermedades en crustáceos, peces y moluscos.

Las acciones sanitarias puntualizadas, se formalizarán con el instrumento jurídico correspondiente y el Programa de Trabajo validado por la Dirección General de Salud Animal, atendiendo a las prioridades que en coordinación con el SENASICA se establezcan.

Utilización de medios masivos de comunicación impresos, electrónicos, ferias y exposiciones, entre otros.

El extenso de medios masivos de comunicación permitió este contenido en el catálogo de acciones y actividades de la Guía de Plan de Proyecto.

No se validarán conceptos de inversión en promoción y distintos a los mencionados en el párrafo anterior.

Capacitación:

Se deberá establecer en un programa estructurado en un esquema de metas de capacitación de corto, mediano y largo plazo, que contenga el producto que como resultados técnico sanitarios se espera en cada una de las etapas mencionadas.

Para la validación de las acciones de capacitación se requerirá que el Programa de Trabajo contenga cuando menos: el nombre del curso, temario, currículum del profesional capacitador, entidad capacitadora, sede del evento, duración en horas, así como número de capacitados, en su caso perfiles profesionales.

No se validarán acciones de capacitación tanto del personal contratado por el OASA como de los productores, sobre temas no vinculados al mejoramiento de desempeño en aplicación de medidas de sanidad acuícola y pesquera, que impacten favorablemente en el cumplimiento de metas.

No se validarán ni reconocerán las acciones de capacitación que el personal del OASA, que con cargo al presupuesto autorizado realice en otros estados.

Asistencia técnica:

Las acciones de asistencia técnica objeto de validación, están consideradas en el catálogo de acciones y actividades de la Guía de Plan de Proyecto.

No se validarán acciones de asistencia técnica diferentes a las consideradas en los rubros de prevención y control de enfermedades, así como en el manejo sanitario de los cultivos.

No se validarán en los Programas de Trabajo ni se reconocerán en los informes correspondientes, las acciones de asistencia técnica que no acoten exclusivamente a instruir al productor como realizado.

Vigilancia:

Las acciones de vigilancia epidemiológica objeto de validación, están consideradas en el catálogo de acciones y actividades de la Guía de Plan Proyecto.

Enfermedades objeto de vigilancia epidemiológica en:

- I. Crustáceos
 - a) Enfermedad de la cabeza amarilla
 - b) Enfermedad de las manchas blancas
 - c) Síndrome de *Taura*
 - d) Necrosis hipodérmica y hematopoyética infecciosa
 - e) Mionecrosis infecciosa
 - f) *Litopenaeusvannamei*
 - g) *Nodavirus*
- II. Peces:
 - a) Viremia primaveral de la carpa
 - b) Septicemia hemorrágica viral
 - c) *Iridovirus* de la dorada japonesa
 - d) Infección por *Gyradactylussalaris*
- III. Moluscos:
 - a) Infección por *Perkinsusmarinus*
 - b) Infección por *Marteiliarefringens*
 - c) Infección por *Perkinsusolseni*
 - d) Herpes virus del ostión

No se validarán los Programas de Trabajo que en este rubro contengan acciones de sanidad distintas a diagnósticos de enfermedades, atención y seguimiento de brotes, así como rastreabilidad con base en la trazabilidad establecida en los certificados de sanidad acuícola para la movilización en el territorio nacional.

No se validarán Programas de Trabajo que contengan diagnósticos de enfermedades en especies no susceptibles a estas.

d) Sanidad Vegetal y**e) Vigilancia Epidemiológica en Sanidad Vegetal**

A través de la Instancia Ejecutora se alinearán los incentivos derivados de recursos convenidos.

Serán elegibles para apoyos con recursos del Programa de Sanidad e Inocuidad Agroalimentaria, los siguientes Proyectos ordenados por prioridad:

- I. Prioridad 1: Campaña contra Huanglonging de los Cítricos, Trampeo Preventivo de Moscas Exóticas de la Fruta, Programa de Vigilancia Epidemiológica Fitosanitaria.
- II. Prioridad 2: Campaña contra Acaro Rojo de las Palmas, la Cochinilla Rosada, Trips Oriental, Plagas Reglamentadas de los Cítricos, Palomilla Oriental de la Fruta y Piojo Harinoso de la Vid.
- III. Prioridad 3: Campaña Nacional contra Moscas Nativas de la Fruta; contra Langosta; Plagas Reglamentadas del Aguacatero; Moko del Plátano, contra Plagas Reglamentadas del Algodonero, Enfermedad de Pierce, Broca del Café, Malezas Reglamentadas, Chapulín y Evaluación de Tercerías fitosanitarias.
- IV. Prioridad 4: Programa de Contingencias Fitosanitarias y otros que determine el SENASICA.

II. Componente de Inocuidad

Se ejecutarán Proyectos para la implementación Sistemas de Reducción de Riesgos de Contaminación (Buenas prácticas de producción, manejo, cosecha, procesamiento primario, HACCP, POES, etc.) en la producción primaria de productos de origen vegetal, animal y acuícola y pesquero a través de los Organismos Auxiliares o instancias relacionadas con el sector que determine el área normativa, considerando de ser el caso, alinear los incentivos derivados de recursos convenidos. Deberá contemplarse aquellos proyectos relacionados con la implementación y certificación o reconocimiento de los sistemas de reducción de riesgos de contaminación en la producción primaria de productos de origen vegetal, animal, acuícolas y pesqueros.

Los programas a ejecutarse deberán contemplar acciones orientadas a la asistencia técnica, capacitación, monitoreo de contaminantes y residuos, así como complemento de infraestructura, en la producción, cosecha, acopio, manejo, envasado, empaque y procesamiento primario de productos de origen agrícola, pecuario, acuícola y pesquera, de acuerdo al seguimiento y evolución del componente de Inocuidad que la Dirección General de Inocuidad Agroalimentaria, Acuícola y Pesquera difunda para dichos fines.

El Programa de trabajo dará cumplimiento a las acciones en la implementación de los Sistemas de Reducción de Riesgos de Contaminación bajo la modalidad de empresas y de áreas integrales así como todo lo relacionado con la recolección de envases vacíos de agroquímicos y/o programas relevantes, según lo establecido en los Lineamientos Técnicos Específicos para la Operación, seguimiento y evaluación del Componente de que la Dirección General de Inocuidad Agroalimentaria Acuícola y Pesquera difunda para dichos fines.

Los indicadores de seguimiento de los programas serán aquellos que midan el impacto de las acciones aplicadas en las entidades federativas como los siguientes:

- a) Número de Empresas susceptibles de implementar SRRC;
- b) Número de Empresas atendidas bajo los SRRC;
- c) Superficie, Hatos, Volumen de producto que cuentan con implementación de SRRC;
- d) Superficie, Hatos, Volumen de producto con reconocimiento y/o certificación de SCRRC;
- e) Número de Empresas con reconocimiento y/o certificado;
- f) Áreas integrales con aplicación de SRRC reconocidas y/o certificadas;
- g) Kilogramos de envases vacíos recolectados y destinados a disposición final;
- h) Número de Cursos de Capacitación dirigidos al sector productivo;
- i) Número de Cursos de Capacitación dirigidos al personal técnico;
- j) Productos y/o especies sujetas a toma de muestras, e
- k) Identificación de patógenos asociados a productos y/o especies.

En los Lineamientos Técnicos Específicos para la operación, seguimiento y evaluación del Componente de Inocuidad, se establecerán los procedimientos para el seguimiento y evaluación de las acciones y recursos comprometidos en los Programas de Inocuidad, con la finalidad de asegurar el cumplimiento de las actividades técnicas relacionadas al uso transparente y eficaz de los recursos.

Con la finalidad de valorar el cumplimiento de las actividades técnicas relacionadas al uso transparente y eficaz de los recursos descritas en el Plan de Trabajo correspondiente el SENASICA realizará verificaciones, auditorías y evaluaciones.

Programas y Proyectos Relevantes. Para el caso del Programa Nacional de Recolección de Envases Vacíos de Agroquímicos y Afines "Conservemos un campo Limpio", en este rubro deberán indicarse las acciones de capacitación, asistencia técnica y divulgación, así como el volumen de recolección y disposición; estos volúmenes deberán ser reportado en los Informes Físicos Financieros mensuales y en los informes trimestrales, así como en el Sistema que el SENASICA dé a conocer.

Se podrán realizar Proyectos de Evaluación del Riesgo, a través de centros de Investigación, Instituciones Académica, Despachos o Consultorías que cuenten con el respaldo académico y de investigación, siempre y cuando el responsable del desarrollo del proyecto demuestre experiencia mínima de cuatro años en la temática. Se deberá justificar técnicamente la necesidad del proyecto orientado al beneficio del sector productivo que lo requiera. Considerándose únicamente para este rubro el costo del proyecto.

III. Componente de Inspección en la Movilización Nacional

Se ejecutarán Proyectos en materia de Inspección en la Movilización Nacional a través de la Instancia Ejecutora Operativa que determine el área normativa, considerando de ser el caso, alinear los incentivos derivados de recursos convenidos.

Los proyectos que serán elegibles para ejercerse con recursos del Programa Sanidad e Inocuidad Agroalimentaria son: Operación de Puntos de Verificación e Inspección Interna (PVI's), Operación de Puntos de Verificación e Inspección Federal (PVIF's), operación en Sitios de Inspección Autorizados y Operación de Programas Especiales de Inspección.

Los recursos federales asignados se destinarán de manera prioritaria a aquellos estados que suscriban el instrumento jurídico correspondiente para el Control de la Movilización, con el cual el personal oficial del Gobierno del Estado asume las funciones de verificación e inspección del cumplimiento de las Leyes Federales de Sanidad Animal y de Sanidad Vegetal, así como de la Ley General de Pesca y Acuicultura Sustentables. Los montos de recursos erogados por concepto del salario del personal oficial estatal autorizado por el SENASICA, se contabilizarán como parte de la aportación del Gobierno del Estado.

Asimismo, los recursos que se asignen a los estados, se destinarán exclusivamente al apoyo de la operación de Puntos de Verificación e Inspección Federal y Puntos de Verificación e Inspección Interna autorizados, así como a otros sitios en los que se realice la verificación e inspección de mercancías agropecuarias, siempre y cuando esté validado por el SENASICA.

El trabajo técnico en cada entidad federativa se realizará mediante proyectos específicos, los que deben basarse en el formato de Proyecto de Operación de PVI's y Operación de PVIF's.

Los proyectos podrán ser ejecutados por los Organismos Auxiliares y /o Instancias Relacionadas, de acuerdo a lo que la Dirección General de Inspección Fitozoosanitaria determine con base en el tipo de inspección predominante en cada Estado.

El proyecto de Operación de PVIF's aplicará en aquellos estados en los que se ubican los Puntos de Verificación e Inspección Federal que conforman los Cordones Cuarentenarios Fitozoosanitarios.

El Proyecto de Operación de PVI's apoya a las acciones relacionadas con la operación de PVI's. El proyecto de operación de sitios de inspección considera apoyos a la verificación e inspección de mercancías agropecuarias en otros sitios, tales como rastros, centros de acopio o abasto y aeropuertos nacionales, de acuerdo a lo determinado por el SENASICA; y el proyecto operación de programas especiales de inspección, considera apoyos para esquemas alternativos implementados por el SENASICA.

En el caso del proyecto de Operación de PVIF's se apoya con servicios de verificación y conceptos relacionados con el mantenimiento, equipamiento y mejora de sus instalaciones.

"Este Programa es público, ajeno a cualquier partido político. Queda prohibido el uso para fines distintos a los establecidos en el programa."

Anexo IV. Lineamientos Generales para la Ejecución del Programa de Sanidad e Inocuidad Agroalimentaria

Los presentes Lineamientos Generales, establecen los procedimientos que deberá cumplir la Instancia Ejecutora para la operación del Programa de Sanidad e Inocuidad Agroalimentaria, tienen efectos para la operación de las actividades que se desarrollan con los recursos de las aportaciones Federales y Estatales, de las cuales tendrán que comprobarse fiscalmente los montos ejercidos del recurso programado por cada aportante.

Los presentes lineamientos se emiten en calidad de Generales, por lo que conforme a las atribuciones y funciones de cada Dirección General del SENASICA, se emitirán la actualización de sus Lineamientos Técnicos Específicos, de conformidad con la normatividad establecida, los cuales serán publicados en la página electrónica www.senasica.gob.mx.

I. Lineamientos Técnicos

- a) El contenido de los aspectos técnicos para la aplicación de los Proyectos del Programa se establece en los Términos de Referencia dispuestos en el anexo IV de las Presentes REGLAS, y los Lineamientos Técnicos Específicos, que se publicarán en la página electrónica del SENASICA.

II. Lineamientos Administrativos

La Instancia Ejecutora, le corresponderá dar seguimiento de la operación que se desarrollen con los recursos públicos del Programa, en sus diversos componentes.

- a) La Instancia Ejecutora, en términos del artículo 2 de la Ley Federal de Responsabilidades Administrativas de los Servidores Públicos, será sujeto de responsabilidad, por ser personas que manejan o aplican recursos económicos públicos y realizan actividades en materia del Programa de Sanidad e Inocuidad Agroalimentaria, por lo que pueden ser acreedores a las sanciones que establecen las leyes correspondientes en su caso de malversación de los recursos;
- b) La administración y ejercicio de los recursos, así como la ejecución de las acciones será responsabilidad del Instancia Ejecutora y deberá cumplir las disposiciones legales, así como aquellas que la Unidad Responsable haya designado;
- c) No se podrán realizar gastos no contemplados en los programas de trabajo revisados y validados favorablemente por la Unidad Responsable;
- d) Con el objetivo de fomentar la profesionalización de la Instancia Ejecutora, y el apoyo en las acciones sanitarias, se podrá autorizar la contratación de las empresas, instituciones de enseñanza u organizaciones que presten asesoría para la adopción y aplicación de los sistemas de gestión de la calidad y competencia laboral, conforme a la disponibilidad presupuestal;
- e) La Instancia Ejecutora, deberá emitir uno o más recibos por los recursos que les radique la institución financiera conforme a lo señalado en el Artículo 4, Fracción IV, Inciso a), Segundo Párrafo del Acuerdo por el que dan a conocer las Reglas de Operación de Los Programas de la SAGARPA, del cual deberá remitir una copia a la Unidad Responsable.(Se debe actualizar), y
- f) El cierre de los programas de trabajo tendrá como fecha límite el 31 de diciembre del año fiscal vigente, por lo que los recursos no ejercidos o devengados a esa fecha deberán ser reintegrados a la TESOFE.

III. Lineamientos Financieros

- a) El ejercicio de los recursos financieros, previstos en las Reglas de Operación, se deberá llevar a cabo sujetándose a los criterios de objetividad, equidad, transparencia, publicidad, selectividad y temporalidad, debiendo asegurar que la aplicación de los recursos se realice con eficiencia, eficacia, economía, honradez y transparencia, garantizando que se canalicen exclusivamente al objeto establecido en los proyectos, asegurando que el mecanismo de operación y administración facilite la obtención de información y la evaluación de los beneficios económicos y sociales;
- b) Cuando existan aportaciones de productores u otra instancia que así haya convenido en un instrumento correspondiente, se contabilizaran para su adecuado uso y transparencia para todas aquellas acciones que son autorizadas en los programas de trabajo correspondientes. Evitando que la Instancia Ejecutora duplique acciones o conceptos autorizados en los Programas de Trabajo;
- c) Que la Transferencia de los recursos económicos esté sujeta a la entrega y cumplimiento oportuno del Programa de Trabajo y de los informes físico-financieros;

- d) Los recursos que reciba la Instancia Ejecutora deberán ser depositados en cuentas productivas específicas para cada uno de los aportantes (Federal, Estatal o cualquiera que sea), las cuales deberán mantener disponibilidad permanente de los recursos;
- e) Los productos financieros que se generen del programa, podrán utilizarse solo en el siguiente orden, 1) Pago de los servicios y cuenta fiduciaria 2) Pago de convocatorias, publicaciones y papelería oficial o 3) Incremento de metas y montos del programa, reportados por separado; en ningún caso para gasto del programa, y
- f) El destino de los recursos provenientes de productos financieros, conforme a lo establecido en las Reglas de Operación, será informado a la Unidad Responsable. Cuando este recurso se pretenda utilizar para la ampliación de metas deberá ser notificado a la Unidad Responsable, para que en su caso, esta última realice la validación del Programa Trabajo Específico para tal fin, siempre y cuando esto se realice a más tardar el último día hábil del mes de noviembre.

IV. Recursos Materiales y Servicios

- a) Las Direcciones Generales autorizarán los conceptos para la aplicación de los recursos a los componentes del Programa de Sanidad e Inocuidad Agroalimentaria;
- b) Para el proceso de autorización de los Proyectos de los Programas de Trabajo, se deberá tener los inventarios de los recursos materiales con que cuente el Organismo Auxiliar o Instancia Relacionada, adquiridos con recursos públicos conforme al formato que cada Dirección General, así lo solicite o en los Lineamientos Técnicos Específicos publicados en la página electrónica del SENASICA;
- c) Los bienes adquiridos estarán a resguardo por los Organismos Auxiliares o las Instancias Relacionadas, así reconocidos por el SENASICA, únicamente para el cumplimiento del objeto del Programa, mismos que deberán de ser puestos a disposición al término del ejercicio a la Unidad Responsable;
- d) Las necesidades de adquisición de bienes y servicios se deberán sujetar a los programas de trabajo validados por las Direcciones Generales del SENASICA;
- e) La Dirección General correspondiente es quien valida, bajo el procedimiento que emita la baja de bienes muebles e inmuebles adquiridos por los Organismos Auxiliares o Instancias Relacionadas a solicitud de este último, a través de un oficio de autorización donde determina la enajenación de dicho bien, y
- f) La adquisición de bienes se realizara a través de un procedimiento que permita la operación de los programas y que para tal efecto se describirá en los Lineamientos Técnicos Específicos, y se deberá comunicar dicho proceso a la Dirección General Correspondiente.

V. Prestación de Servicios

De los recursos que se destinen a los Servicios Profesionales del Programa de Sanidad e Inocuidad Agroalimentaria, para llevar a cabo las diversas acciones descritas en el Programa de Trabajo por los Organismos Auxiliares e Instancias Relacionadas, se deberá observar lo siguiente:

- a) Se deberá llevar a cabo preferentemente la contratación de servicios profesionales bajo el régimen de honorarios, caso contrario se deberá sujetar a la anualidad del año fiscal presente;.
- b) Para la contratación de servicios profesionales se deberá observar las necesidades del programa de trabajo validado y coherencia y pertinencia con las necesidades de mismo;
- c) La Dirección General, correspondiente validará las capacidades de los prestadores de servicios profesionales de los organismos auxiliares o instancias relacionadas las cuales deberán estar orientadas al mejor desarrollo de las actividades que realizan dichos organismos, conforme a los proyectos de los Programas de Trabajo, y
- d) Las relaciones laborales generadas anteriormente en el Organismo Auxiliar o Instancia Relacionada por su calidad de personas morales de derecho privado, son responsabilidad única y exclusiva de los mismos, a cargo de su patrimonio, por lo que no existirá ningún nexo laboral con el SENASICA o SAGARPA, en consecuencia los recursos federales solo se aplicaran a los proyectos contemplados en el programa.

La interpretación de las disposiciones contenidas en los presentes Lineamientos, así como la resolución de las situaciones no previstas en éstos, serán facultad del SENASICA.

*“Este Programa es público, ajeno a cualquier partido político.
Queda prohibido el uso para fines distintos a los establecidos en el programa.”*

Anexo V. Diagrama de Flujo de Procedimiento para Obtención de Incentivos en Sanidad e Inocuidad Agroalimentaria

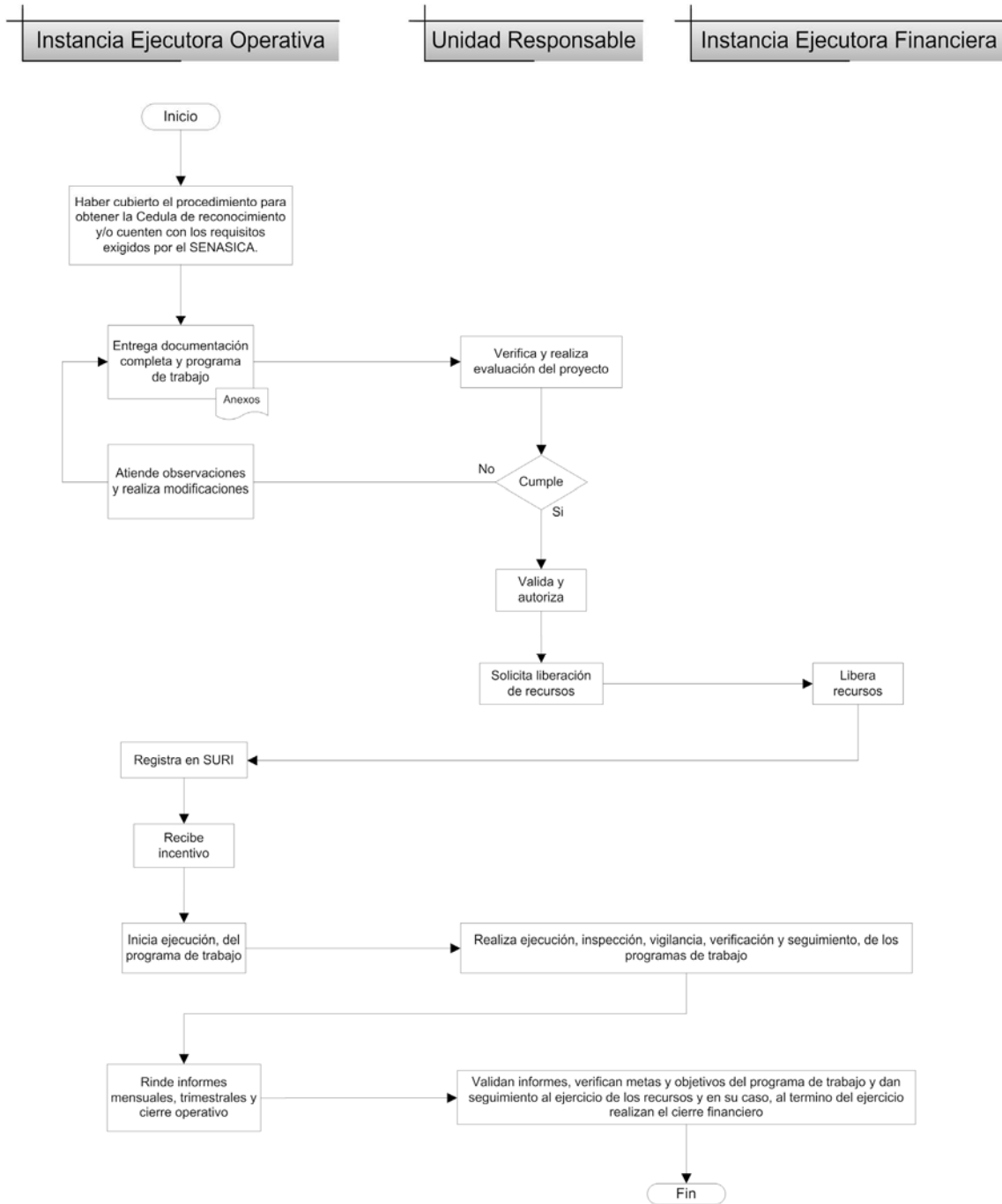

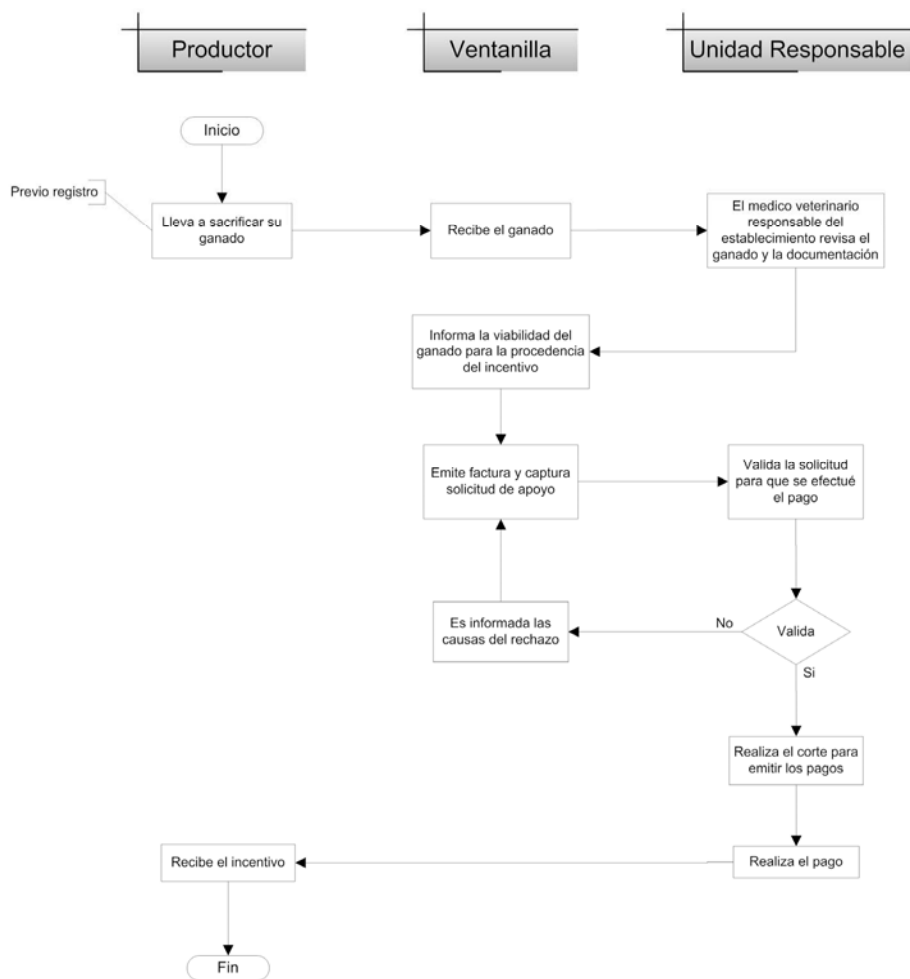
Anexo VI. Diagrama de Flujo de Procedimiento para Obtención de Apoyos para el Sacrificio de Ganado en Establecimientos TIF

ACUERDO por el que se dan a conocer las Reglas de Operación del Programa de Fomento a la Productividad Pesquera y Acuícola de la Secretaría de Agricultura, Ganadería, Desarrollo Rural, Pesca y Alimentación.

Al margen un sello con el Escudo Nacional, que dice: Estados Unidos Mexicanos.- Secretaría de Agricultura, Ganadería, Desarrollo Rural, Pesca y Alimentación.

ENRIQUE MARTÍNEZ Y MARTÍNEZ, Secretario de Agricultura, Ganadería, Desarrollo Rural, Pesca y Alimentación, con fundamento en los artículos 25 Párrafo 5 de la Constitución Política de los Estados Unidos Mexicanos, 9o., 12, 26 y 35 de la Ley Orgánica de la Administración Pública Federal; 4o., de la Ley Federal de Procedimiento Administrativo; 9o., y 12 de la Ley de Planeación; 75 y 77 de la Ley Federal de Presupuesto y Responsabilidad Hacendaria; y 176 de su Reglamento; 7o., 8o., , 32, 54, 55, 56, 58, 59, 60, 61, 72, , 80, 86, 89,164, 178, 190 fracción I y 191 de la Ley de Desarrollo Rural Sustentable; 30, 31 y Anexo 24 del Decreto de Presupuesto de Egresos de la Federación para el Ejercicio Fiscal 2014, 1o., 2o., 3o., 5o. fracción XXII, y 21 del Reglamento Interior de la Secretaría de Agricultura, Ganadería, Desarrollo Rural, Pesca y Alimentación, y

CONSIDERANDO

Que la Constitución Política de los Estados Unidos Mexicanos establece en su artículo 25 que corresponde al Estado la rectoría del desarrollo nacional para garantizar que éste sea integral y sustentable, que fortalezca la Soberanía de la Nación y su régimen democrático y que, mediante el fomento del crecimiento económico y el empleo y una más justa distribución del ingreso y la riqueza, permita el pleno ejercicio de la libertad y la dignidad de los individuos, grupos y clases sociales;

Que la igualdad de oportunidades es fundamental para impulsar un México Próspero, por lo que es necesario elevar la productividad del país como medio para incrementar el crecimiento potencial de la economía y así el bienestar de las familias, y uno de los propósitos del Gobierno de la República es generar una sociedad de derechos que logre la inclusión de todos los sectores sociales y reducir los altos niveles de desigualdad, con base en lo estipulado en el Pacto por México;

Que conforme a lo establecido en el Decreto por el que se establece el Sistema Nacional para la Cruzada Contra el Hambre, publicado en el Diario Oficial de la Federación el 22 de enero de 2013, el Gobierno de la República debe dar resultados en el corto plazo para garantizar a la población el derecho a una alimentación nutritiva, suficiente y de calidad, a través de acciones coordinadas, eficaces, eficientes, y transparentes con un alto contenido de participación social, por lo que las dependencias y entidades de la Administración Pública Federal realizarán las acciones necesarias para el cumplimiento del citado Decreto conforme a las disposiciones jurídicas aplicables;

Que el Plan Nacional de Desarrollo 2013-2018, publicado en el Diario Oficial de la Federación de fecha 20 de mayo de 2013, reconoce que “el campo es un sector estratégico, a causa de su potencial para reducir la pobreza e incidir sobre el desarrollo regional”, y que “la capitalización del sector debe ser fortalecida” por lo que establece como una de las cinco metas nacionales, un México Próspero que promueva el crecimiento sostenido de la productividad en un clima de estabilidad económica y mediante la generación de igualdad de oportunidades, considerando que una infraestructura adecuada y el acceso a insumos estratégicos fomentan la competencia y permiten mayores flujos de capital y conocimiento hacia individuos y empresas con el mayor potencial para aprovecharlo, asimismo, busca proveer condiciones favorables para el desarrollo económico, a través de una regulación que permita una sana competencia entre las empresas y el diseño de una política moderna de fomento económico enfocada a generar innovación y crecimiento en sectores estratégicos;

Que el Plan Nacional de Desarrollo 2013-2018 también establece dentro de la Meta 4. México Próspero, el Objetivo 4.10. Construir un sector agropecuario y pesquero productivo que garantice la seguridad alimentaria del país, el cual esta canalizado en 5 Estrategias: Impulsar la productividad en el sector agroalimentario mediante la inversión en el desarrollo de capital físico, humano y tecnológico, el aprovechamiento sustentable de los recursos naturales del país, así como los modelos de asociación que generen economías de escala y mayor valor agregado de los productores del sector agroalimentario, promover mayor certidumbre en la actividad agroalimentaria mediante mecanismos de administración de riesgo, y modernizar el marco normativo e institucional para impulsar un sector agroalimentario productivo y competitivo;

Que los recursos gubernamentales destinados al sector acuícola y pesquero deberán de ser utilizados de una manera más eficiente para atender la problemática en la que está inmerso el sector, en virtud de que los productores enfrentan limitantes por bajos niveles de capitalización de sus unidades económicas, bajos ingresos, bajas capacidades técnicas-administrativas, vulnerabilidad de riesgos sanitarios; el deterioro de los recursos naturales para la producción primaria, escaso desarrollo del potencial acuícola como fuente para contribuir a la seguridad alimentaria; así como el bajo consumo de pescados y mariscos en la población mexicana.

Que en conformidad con la Fracción IV del Artículo 8, Fracción V del Artículo 17, Artículo 30 y Fracción VII del Artículo 36 del Decreto de Presupuesto de Egresos de la Federación para el Ejercicio Fiscal 2014, su Anexo 10 y 10.1, se establecen los criterios generales para la aportación y aplicación a que deberán sujetarse las reglas de operación de los programas federales y en el anexo 24 del propio Decreto se enlistan los programas federales sujetos a reglas de operación;

Que las presentes Reglas de Operación continúan privilegiando el gasto en bienes públicos, por su mayor impacto en productividad y eficiencia de los productores del sector pesquero y acuícola, sin dejar de apoyar la inversión privada.

Que la estructura programática de la Secretaría de Agricultura, Ganadería, Desarrollo Rural, Pesca y Alimentación, aprobada para 2014, incluye el Programa de Fomento a la Productividad Pesquera y Acuícola;

Que en el segundo párrafo del artículo 77 de la Ley Federal de Presupuesto y Responsabilidad Hacendaria, se apunta que las dependencias, las entidades a través de sus respectivas dependencias coordinadoras de sector o, en su caso, las entidades no coordinadas serán responsables de emitir las reglas de operación de los programas que inicien su operación en el ejercicio fiscal siguiente o, en su caso, las modificaciones a aquellas que continúen vigentes; y

Que a los programas sujetos a reglas de operación se les adicionarán otros ejes de política pública, para coadyuvar al impulso de los mercados y a perfeccionar la información disponible para el sector, por lo que he tenido a bien expedir el siguiente:

ACUERDO POR EL QUE SE DAN A CONOCER LAS REGLAS DE OPERACIÓN DEL PROGRAMA DE FOMENTO A LA PRODUCTIVIDAD PESQUERA Y ACUÍCOLA DE LA SECRETARÍA DE AGRICULTURA, GANADERÍA, DESARROLLO RURAL, PESCA Y ALIMENTACIÓN

Contenido

TÍTULO I. Disposiciones Generales

Capítulo I Del Objetivo del Programa

Capítulo II De los Lineamientos Generales

TÍTULO II. De los Componentes

Capítulo I Del Componente de Impulso a la Capitalización Pesquera y Acuícola

Capítulo II Del Componente de Integración Productiva y Comercial Pesquera y Acuícola

Capítulo III Componente de Desarrollo Estratégico de la Acuicultura

Capítulo IV Del Componente de Ordenamiento Pesquero y Acuícola Integral y Sustentable

Capítulo V Del Componente de Soporte para la Vigilancia de los Recursos Pesqueros y Acuícolas

Capítulo VI Del Componente PROPESCA

Capítulo VII Del Componente Fomento al Consumo de Productos Pesqueros y Acuícolas

Capítulo VIII De los proyectos prioritarios pesqueros y acuícolas

TÍTULO III. De la Mecánica Operativa

Capítulo I Del procedimiento de operación

TÍTULO IV. De Las Disposiciones Complementarias

Capítulo I De los derechos y obligaciones y sanciones de los beneficiarios

Capítulo II De auditoria

Capítulo III, Del Gasto de Operación

Capítulo IV, De la evaluación y la supervisión

Capítulo V, De la transparencia, difusión y rendición de cuentas

Capítulo VI, De la equidad de género

Capítulo VII, De las facultades y obligaciones de las instancias

Capítulo VIII, De los bienes públicos

Capítulo IX, Coordinación institucional

Capítulo X, De las sanciones, quejas y denuncias

Transitorios

Anexos

Anexo I Solicitud Única de Apoyo del Programa de Fomento a la Productividad Pesquera y Acuícola

Anexo II Formato de recursos complementarios para personas morales

Anexo III Formato de recursos complementarios para personas físicas

Anexo IV Proyecto Integral de factibilidad Técnica y Financiera

Anexo V Ficha Técnicas

Anexo VI Guión 1 Plan Anual de Trabajo para los Comités Sistema Producto

Anexo VII Guión 2 Proyectos del componente de Desarrollo Prioritario de la Acuicultura

Anexo VIII Criterios Generales para Diésel Marino

Anexo IX Convenio de Concertación

Anexo X Convenio de Colaboración

Anexo XI Diagrama de Flujo del Programa de Fomento a la Productividad Pesquera y Acuícola

TITULO I
Disposiciones Generales
Capítulo I
Del Objetivo del Programa

Artículo 1. El presente acuerdo tiene como objeto, establecer las Reglas de Operación para la aplicación del Programa de Fomento a la Productividad Pesquera y Acuícola, el cual está integrado por los siguientes componentes:

- I. Componente de Impulso a la capitalización Pesquera y Acuícola, con los incentivos:
 - a) Modernización de Embarcaciones Pesqueras Mayores y Menores;
 - b) Obras y Estudios para el Mejoramiento de la Productividad Pesquera y Acuícola y,
 - c) Energéticos Pesqueros y Acuícola, Diésel Marino y Gasolina Ribereña.
- II. Componente de Integración productiva y comercial, pesquera y acuícola, con los incentivos:
 - a) Sistemas Producto Pesqueros y Acuícolas;
 - b) Transformación y Desarrollo de Productos Pesqueros y Acuícolas y;
 - c) Adiestramiento Pesquero y Acuícola.
- III. Componente de Desarrollo Estratégico de la Acuicultura, con los incentivos:
 - a) Impulso a la Acuicultura Rural;
 - b) Acuicultura Comercial en Aguas Interiores
 - c) Mejoramiento Productivo de Embalses y;
 - d) Maricultura.
- IV. Componente de Ordenamiento Pesquero y Acuícola Integral y Sustentable, con los incentivos:
 - a) Ordenamiento Pesquero y Acuícola y;
 - b) Disminución del Esfuerzo Pesquero
- V. Componente de Soporte para la Vigilancia de los Recursos Pesqueros y Acuícolas, con los incentivos.
 - a) Acciones de Inspección y Vigilancia
- VI. Componente PROPESCA
- VII. Componente de Fomento al Consumo de Productos Pesqueros y Acuícolas, con los incentivos:
 - a) Campañas integrales de promoción de fomento al consumo.
 - b) Estudios de diagnóstico y consumo
 - c) Eventos y ferias regionales, nacionales e internacionales (tecnológicos, comerciales, gastronómicos y de salud).
 - d) Misiones comerciales y de intercambio.
- VIII. Proyectos prioritarios pesqueros y acuícolas

Todos los programas y sus componentes incluidos en las presentes Reglas de Operación están sujetos al presupuesto autorizado en el Decreto de Presupuesto de Egresos de la Federación para el año fiscal correspondiente, y se sumarán a la perspectiva transversal del Programa Especial Concurrente para el Desarrollo Rural Sustentable, con el fin de Impulsar la productividad en el sector agroalimentario, observando las prioridades que establezca el Plan Nacional de Desarrollo 2013-2018.

La interpretación para efectos administrativos de las disposiciones contenidas en el presente Acuerdo, así como la resolución de los asuntos no previstos en éstas, serán facultad de la Secretaría a través de la Unidad Responsable correspondiente en los términos de las disposiciones aplicables.

Artículo 2. El objetivo general del programa es contribuir a la disponibilidad de productos acuícolas y pesqueros, mediante el incremento de la producción pesquera y acuícola, en un marco de sustentabilidad.

Artículo 3. El objetivo específico del programa es mejorar la productividad de las unidades económicas pesqueras y acuícolas, otorgando incentivos a la producción, a agregar valor, a la comercialización y fomento al consumo; así como para el aprovechamiento sustentable de los recursos pesqueros y acuícolas.

Artículo 4. Para efectos y aplicación de los componentes e incentivos de las presentes Reglas de Operación, se entenderá lo siguiente:

- I. **Actividades acuícolas.-** Aquellas dirigidas a la reproducción controlada, pre engorda y engorda de especies de la fauna y flora realizadas en instalaciones ubicadas en aguas dulces, marinas o salobres, por medio de técnicas de cría o cultivo, que sean susceptibles de explotación comercial, ornamental o recreativa;
- II. **Actividades pesqueras.-** Aquellas dirigidas a la extracción, captura o recolección, por cualquier método o procedimiento, de especies biológicas o elementos biogénicos, cuyo medio de vida total, parcial o temporal, sea el agua;

- III. **Activos estratégicos.-** Activos productivos de mayor relevancia para generar los más altos y/o rápidos niveles de cambio deseable en una región, estado o localidad conforme a las prioridades nacionales establecidas por la Secretaría en concordancia con las Entidades Federativas;
- IV. **Activos productivos.-** Construcciones y bienes materiales utilizados en cualquier actividad productiva y que en el curso natural de los negocios no están destinados a la venta, representan la inversión de capital o patrimonio de una empresa o unidad de producción (excluye terrenos y predios);
- V. **Asesores técnicos de pesca para acciones de inspección y vigilancia.-** patrones y tripulantes de embarcaciones pesqueras de altura y mediana altura, así como motoristas de embarcaciones menores, guías y pescadores que coadyuvan en la operación del proyecto y todo aquel que participe en campañas de difusión.
- VI. **Aviso de arribo.-** Es el documento en el que se reporta a la autoridad competente los volúmenes de captura obtenidos por especie durante una jornada o viaje de pesca;
- VII. **Aviso de cosecha.-** Es el documento en el que se reporta a la autoridad competente la producción obtenida en unidades de producción acuícolas;
- VIII. **Aviso de producción.-** Es el documento en el que se reporta a la autoridad competente, la producción obtenida en laboratorios acuícolas;
- IX. **Avituallamiento.-** Acción y efecto de proveer de los gastos necesarios a las embarcaciones pesqueras de altura, mediana altura y menores, utilizados conforme al Proyecto, así como víveres y enseres razonablemente requeridos para un viaje de pesca;
- X. **Beneficiario.-** Persona física o moral que recibe el subsidio o incentivo. Tratándose de los incentivos a que se refieren los componentes listados como bienes públicos y para efectos del Sistema de Rendición de Cuentas a que se refiere el apartado 11 del Anexo I de las presentes Reglas de Operación, se considerará como beneficiario a aquellas personas con las que se concierte la realización de acciones para alcanzar los objetivos del programa o componente en la población objetivo;
- XI. **CONAPESCA.-** Comisión Nacional de Acuicultura y Pesca, órgano administrativo desconcentrado de la Secretaría;
- XII. **Convocatoria.-** Procedimiento de difusión a través de medios masivos de comunicación y página electrónica de la CONAPESCA, de los incentivos que se otorgan mediante los programas sujetos a Reglas de Operación.
- XIII. **CURP.-** Clave Única de Registro de Población, documento expedido por la Secretaría de Gobernación;
- XIV. **Desguace.-** Obligación que contrae el solicitante de destruir la embarcación camaronera a retirar, desmantelando y separando sus elementos estructurales, casco y cubierta, inutilizándola para las actividades de pesca;
- XV. **Documento que acredite la legal posesión.- (traslativos de uso)** Contratos de arrendamiento y comodato, pasados ante la fe de notario público y en su caso inscrito en el Registro Público de la Propiedad.
- XVI. **Documento que acredite la legal propiedad.-** Para este efecto se considerará Contrato de Compra venta, donación, donación en pago, adjudicación emitida por autoridad judicial y permuta. El documento deberá estar pasado ante fe de notario público e inscrito en el Registro Público de la Propiedad y en su caso ante el Registro Público Marítimo Nacional, o en su caso la Factura del bien a nombre del beneficiario.
- XVII. **DOF.-** Diario Oficial de la Federación;
- XVIII. **Embarcación mayor.-** Embarcación pesquera con eslora mayor a 10.5 metros, con motor estacionario y cubierta corrida, autorizada en una concesión o permiso vigente.
- XIX. **Embarcación menor.-** Unidad de pesca con motor dentro o fuera de borda y con eslora máxima total de 10.5 metros, con o sin sistema de conservación de la captura a base de hielo y con una autonomía de 3 días como máximo;
- XX. **Empresa del Sector Social.-** Entidad económica conformada como persona moral que agrupa a personas del sector social, unidas en torno a una actividad productiva común; con una estructura empresarial propia; orientada a elevar la calidad de vida de sus socios, de sus familias y desarrollar compromisos con su comunidad; que se fundamenta en los principios sociales de solidaridad, subsidiaridad, democracia, libertad de asociación, organización y liderazgo; incluyendo las figuras asociativas productivas de segundo y tercer nivel que integren entre sí y/o con otros actores económicos del sector social.

- XXI. **Identificación oficial.-** Documentos con los que una persona física puede acreditar su identidad; para los efectos de estas Reglas de Operación los documentos aceptables son: la Credencial para Votar expedida por el Instituto Federal Electoral, el Pasaporte vigente, la Cartilla del Servicio Militar Nacional o la cédula profesional;
- XXII. **Incentivo.-** Son los subsidios asignados mediante recursos federales previstos en el Presupuesto de Egresos de la Federación, que a través de la Secretaría se otorgan a los diferentes sectores del ramo, a las entidades federativas o municipios para fomentar el desarrollo de actividades sociales o económicas prioritarias en el sector;
- XXIII. **Instancia Ejecutora.-** Unidad administrativa de la estructura central de la Secretaría, los órganos administrativos desconcentrados y/o descentralizados, las Entidades Federativas e Instancias Auxiliares designadas por la Unidad Responsable, a los que se le otorga la responsabilidad de operar los componentes que forman parte de estas Reglas; por lo que asume todas las responsabilidades que implica el ejercicio de los recursos públicos federales;
- XXIV. **Misiones comerciales.-** Corresponden a actividades para productores mexicanos agrupados, que les permitan participar en una agenda comercial previamente establecida, tanto fuera como dentro del país, con la intención de atender asuntos relacionados con el intercambio científico, tecnológico, proyectos de coinversión o para entablar relaciones de compraventa de productos pesqueros y acuícolas.
- XXV. **Misiones de intercambio.-** Corresponden a actividades para productores mexicanos agrupados que les permitan establecer relaciones con organizaciones productivas y exitosas, tanto fuera como dentro del país, con la finalidad de conocer las estrategias y modelos innovadores que han impulsado su liderazgo en el mercado o sector, que a su vez permitirá fortalecer las capacidades y competencias de los productores acuícolas y pesqueros mexicanos.
- XXVI. **Motor dentro o fuera de borda.-** Máquina capaz de transformar cualquier tipo de energía para producir movimiento. Se entenderá como el autorizado en el permiso o concesión de pesca vigente y no podrá rebasar los 115hp.
- XXVII. **Notario Público.-** Profesional del Derecho investido de fe pública por el Estado, y que tiene a su cargo recibir, interpretar, redactar y dar forma legal a la voluntad de las personas que ante él acuden, y conferir autenticidad y certeza jurídicas a los actos y hechos pasados ante su fe, mediante la consignación de los mismos en instrumentos públicos de su autoría.
- XXVIII. **PDI.-** Programa de Desarrollo Institucional en Delegaciones, Distritos de Desarrollo Rural y Centro de Incentivo al Desarrollo Rural;
- XXIX. **PEF.-** Decreto de Presupuesto de Egresos de la Federación para el ejercicio fiscal 2014;
- XXX. **Pesca comercial.-** Captura y extracción que se efectúa con propósitos de beneficio económico;
- XXXI. **Pesca ribereña.-** Es la que se desarrolla desde tierra o con embarcaciones menores propulsadas con motor fuera de borda, velas o medios mecanismos manuales como el remo, por esa razón su autonomía es limitada, excepcionalmente puede haber motores intraborda. Los procesos de captura, van dirigidos a especies de ambientes costeros o dulceacuícolas, cuya explotación está determinada por el esfuerzo humano empírico, así como por características operacionales, funcionales y técnicas de la embarcación con equipos de pesca escasamente tecnificados;
- XXXII. **Proyecto.-** Documento mediante el cual los solicitantes integran los conceptos de inversión a realizar y el monto del presupuesto conforme a lo establecido en las presentes Reglas de Operación así como aspectos técnicos, financieros, de mercado, entre otros;
- XXXIII. **Reglas de Operación.-** Reglas de Operación del Programa de Fomento a la Productividad Pesquera y Acuícola de la Secretaría de Agricultura, Ganadería, Desarrollo Rural, Pesca y Alimentación;
- XXXIV. **RFC.-** Registro Federal de Contribuyentes;
- XXXV. **RNPA.-** Documento expedido por la Secretaría a través de la CONAPESCA, tendrá carácter público en el que deberán estar inscritos y actualizados obligatoriamente las personas físicas, morales, la información sobre permisos y concesiones, embarcaciones, las UPA, escuelas pesqueras y centros de investigación que se dediquen a la actividad pesquera y acuícola
- XXXVI. **Secretaría.-** Secretaría de Agricultura, Ganadería, Desarrollo Rural, Pesca y Alimentación;
- XXXVII. **Sistema producto.-** El conjunto de elementos y agentes concurrentes de los procesos productivos de productos agropecuarios, incluidos el abastecimiento de equipo técnico, insumos productivos, recursos financieros, la producción primaria, acopio, transformación, distribución y comercialización;
- XXXVIII. **SURI.-** Sistema Único de Registro de Información;

- XXXIX. **Sustentable.-** Característica o condición que se adquiere a partir del aprovechamiento racional y manejo apropiado de los recursos naturales utilizados en la producción, de manera que no se comprometa la satisfacción de las necesidades de las generaciones futuras;
- XL. **TESOFE.-** Tesorería de la Federación;
- XLI. **Unidad de Producción Acuícola (UPA).** Es un espacio continuo en tierra firme o en aguas interiores, costeras u oceánicas, en el que se desarrolla la actividad acuícola en cualquiera de sus etapas, siendo estas mantenimiento de reproductores, reproducción, desarrollo larvario, crianza, preengorda, engorda y cosecha, mediante el empleo de materiales, artículos, equipos, instalaciones, edificaciones e implementos de cultivo, así como recursos humanos y financieros.
- XLII. **Unidad económica pesquera y acuícola.** Persona física o moral, que desarrolla actividades pesqueras, acuícolas y otras actividades productivas, industriales, comerciales y de servicios, ligadas a la Unidad de Producción o al amparo de un permiso o concesión de pesca y acuicultura vigentes.
- XLIII. **Unidad Responsable.-** Entidad o unidad administrativa de la Secretaría, incluidos los órganos administrativos desconcentrados, que es responsable de la interpretación para efectos administrativos del programa y/o componente y del control supervisión y seguimiento del programa y su componentes a que se refieren las presentes Reglas de Operación, y/o aquella designada por el Titular de la Secretaría y que dará a conocer mediante aviso en la página de internet de la misma;
- XLIV. **Ventanilla.-** Lugar donde se presentan las solicitudes para acceder a los incentivos de los componentes que administra la CONAPESCA, en donde se debe emitir la respuesta correspondiente, las cuales podrán ser las Subdelegaciones de Pesca, Oficinas Centrales, así como otras instancias particulares o públicas que se establecerán con base en convenios.

Artículo 5. La población objetivo son las unidades económicas pesqueras y acuícolas inscritas en el Registro Nacional de Pesca y Acuicultura (RNPA).

Artículo 6. La Cobertura del presente programa es nacional de aplicación en las 31 Entidades Federativas y el Distrito Federal. Se atenderá prioritariamente los municipios y localidades que se contemplan en el Sistema Nacional Contra el Hambre, "Sin Hambre" que se puede consultar en el Decreto por el que se establece el Sistema Nacional para la Cruzada Contra el Hambre, publicado en el DOF el 22/01/2013 y en <http://sinhambre.gob.mx/>, así como aquellas localidades de media y muy alta marginación, conforme a la clasificación de CONAPO.

Capítulo II

Lineamientos Generales

Artículo 7. La población Objetivo interesada en recibir incentivos de cualquiera de los componentes del Programa Fomento a la Productividad Pesquera y Acuícola podrá presentar su solicitud en las ventanillas y plazos definidos para el efecto, utilizando en su caso el Formato Único de Solicitud de Incentivos que se incluye en las presentes Reglas de Operación como Anexo II.

Artículo 8. Serán elegibles para obtener los apoyos de este programa y componentes, el solicitante que cumplan con los siguientes requisitos generales, y en su caso, los que especifique cada Componente:

- I. Estén inscritos en el Registro Nacional de Pesca y Acuicultura (RNPA), tanto la Unidad económica, como el activo productivo sujeto del incentivo, a excepción de aquellas instancias que coadyuven en la implementación de acciones para el cumplimiento de los objetivos específicos de los incentivos a otorgar, en cumplimiento lo establecido en el Apartado 11 del Anexo II de las presentes Reglas de Operación.
 - II. Contar con Permiso o título de concesión pesca o acuicultura, vigente, cuando se dediquen a las actividades pesqueras y acuícolas.
 - III. No hayan recibido o estén recibiendo incentivos para el mismo concepto de los componentes de éste programa u otros programas de la Administración Pública Federal, que implique que se dupliquen incentivos.
- A. Personas físicas.-** Ser mayor de edad y presentar original con fines de cotejo y copia simple de:
- a) Identificación oficial; (se aceptará Credencial para Votar expedida por el Instituto Federal Electoral, el Pasaporte vigente, la Cartilla del Servicio Militar Nacional o la cédula profesional); deberá coincidir con los datos de la CURP del formato de solicitud, y
 - b) Comprobante de domicilio del solicitante (se aceptarán documentos de luz, teléfono, predial y agua) de antigüedad no mayor a tres meses.
 - c) RFC, en su caso.
 - d) Identificación Oficial del representante legal, en su caso. Se aceptará Credencial para Votar expedida por el Instituto Federal Electoral, el Pasaporte vigente, la Cartilla del Servicio Militar Nacional o la cédula profesional.

B. Personas morales.- Presentar original con fines de cotejo y copia simple de:

- a) Acta constitutiva y, en su caso, el instrumento notarial donde consten las modificaciones a ésta y a sus estatutos.
- b) RFC.
- c) Comprobante de domicilio fiscal (se aceptarán documentos de luz, teléfono, predial y agua) de antigüedad no mayor a tres meses.
- d) Acta notariada de la instancia facultada para nombrar a el (los) representante (s) donde conste el poder general para actos de administración o de dominio.
- e) Identificación oficial del representante legal.
- f) CURP del representante legal.

Una vez cotejados y generado el registro administrativo en el SURI, o en la base de datos que corresponda, le serán devueltos inmediatamente los documentos originales.

Los solicitantes que están registrados en SURI, solo deberán presentar su clave de registro y el formato de solicitud del incentivo de su interés, siempre y cuando se encuentre completo el expediente electrónico o no haya tenido algún cambio en los mismos. En caso de que deba actualizar alguno de los requisitos, podrá hacer uso de la citada clave, acompañando únicamente el documento comprobatorio del requisito que deba actualizarse.

Los productores/as de comunidades indígenas podrán, en su caso acreditar la legal posesión del predio con el documento expedido por la instancia competente y en su caso, conforme a usos y costumbres.

Con excepción de la solicitud de incentivo que se entrega en original, se presentará original con fines de cotejo y copia simple del resto de documentos.

Artículo 9. La fecha de apertura y cierre de ventanillas, será del 15 de enero al 31 de marzo del 2014. A excepción de los componentes e incentivos que operen a través de proyectos concertados como Ordenamiento Pesquero y Acuícola Integral y Sustentable, Soporte para la Vigilancia de los Recursos Pesqueros y Acuícolas y Fomento al Consumo de Productos Pesqueros y Acuícolas.

La convocatoria para el primer periodo de apertura y cierre de ventanillas deberá difundirse a partir del primer día hábil del mes de enero.

La ubicación de las ventanillas será publicada en la página electrónica de la CONAPESCA www.conapesca.gob.mx.

Artículo 10. El Procedimiento de Selección, está determinado por las siguientes etapas:

- I. Las solicitudes se evaluarán y priorizarán conforme a los criterios establecidos en la convocatoria de los componentes e incentivos publicados en la página www.conapesca.gob.mx
- II. Una vez calificadas todas las solicitudes elegibles, se atenderán conforme a la calificación total alcanzada.
- III. Las solicitudes que alcancen un nivel de calificación similar, se atenderán conforme a la fecha de ingreso de las mismas.

Este procedimiento no aplica para aquellos componentes o incentivos que se instrumentan a través de proyectos concertados con las Unidades Responsables o las Instancias Ejecutoras correspondientes.

TITULO II**De los Componentes****Capítulo I****Del Componente de Impulso a la Capitalización Pesquera y Acuícola**

Artículo 11. Las características de los incentivos y requisitos, son:

I. Modernización de Embarcaciones Pesqueras

| Conceptos | Montos Máximos | Requisitos |
|--|---|--|
| Embarcaciones mayores, dedicadas a la captura de camarón, calamar, escama marina, sardina, pulpo, tiburón y atún con palangre | | |
| i. Sustitución del motor principal y de la transmisión de la embarcación, ii. Adquisición e instalación de implementos catalizadores y ahorradores de combustible. iii. Sustitución de chumaceras de babbit por chumaceras bipartidas de rodillos. iv. Sustitución del forro del casco, incluye obra viva y obra muerta. v. Arboladura y cubierta. vi. Caseta y herrajes del eje de cola. | Hasta el 50% del costo sin rebasar \$1,000,000.00 (un millón de pesos 00/100 M.N.) por embarcación. | i. Propuesta del Proyecto Integral a desarrollar; de Factibilidad Técnica y Financiera. ii. Formato de compromiso de aportación de los recursos complementarios requeridos para el proyecto (Formato 2 y 3). iii. Certificado de Seguridad Marítima vigente. |

| vii. Hélice. viii. Timón y tobera e instalación de ánodos de zinc. ix. Ampliación y recubrimiento de la bodega de conservación. x. Adquisición e instalación de motogeneradores, condensadores y shillers para enfriamientos xi. Adquisición de equipos y artes de pesca selectivos. xii. Adquisición de equipos de navegación y comunicación | | iv. Documento que acredite la legal propiedad debidamente protocolizada de la embarcación. |
|--|--|--|
| Embarcaciones menores | | |
| Conceptos | Montos Máximos | Requisitos |
| i. Sustitución de motor dentro o fuera de borda de hasta 115 HP y/o ii. Sustitución de embarcación menor de hasta 10.5 metros de eslora. iii. Adquisición de equipo satelital y equipo para conservación de producto a bordo. | Hasta el 40% del costo total del bien a adquirir con los siguientes topes máximos: i. Motores: \$90,000.00 (noventa mil pesos 00/100 m.n.); ii. Embarcaciones: \$50,000.00 (cincuenta mil pesos 00/100 m.n.); iii. Equipo satelital \$6,000.00 (seis mil pesos 00/100 m.n.). iv. Hieleras \$4,000.00 (cuatro mil pesos 00/100 M. N.) y, En caso de participar los gobiernos de los estados y/o municipios, su aportación corresponderá al 30% del costo total del bien adquirido y el complemento será por cuenta del beneficiario. | i. Certificado de Matrícula de la Embarcación (copia y original para cotejo). ii. Original de constancia que avale que el solicitante es socio activo, cuando pertenezca a una organización o sociedad del sector pesquero. iii. Cotización a nombre del solicitante vigente emitida por el proveedor en donde se señalen las características y precio del bien solicitado (La marca del bien que se señale en la solicitud del incentivo, no podrá modificarse; ni podrá exceder el caballaje y dimensiones autorizadas en el permiso y/o concesión). iv. Documento que acredite la legal propiedad del bien a sustituir a nombre del solicitante o endosada a su favor. |

Para el caso de los incentivos para embarcaciones menores las Instancia Ejecutora deberá asegurarse de que el solicitante esté activo previa verificación de los avisos de arribo; a excepción de aquellos permisos o concesiones de reciente expedición. Para personas físicas sólo se podrá sustituir un motor y/o embarcación por solicitante. El incentivo es para sustitución de equipos exclusivamente.

Para el caso de modernización de embarcaciones mayores el beneficiario podrá recibir el incentivo en una o dos ministraciones otorgando éste la factura correspondiente, conforme a lo siguiente:

- a) La primera ministración del 50% del monto total del apoyo, se otorgará al beneficiario conforme a lo siguiente:
 1. La firma del convenio de concertación respectivo por las partes que intervienen.
 2. La entrega por parte del beneficiario del contrato celebrado con el astillero, taller o proveedor, para la realización de los trabajos establecidos en el convenio de concertación, así como la factura expedida por el astillero, taller o proveedor, así como la factura del beneficiario a la CONAPESCA cuya fecha de emisión no sea mayor a tres meses anteriores al convenio de concertación, por concepto del pago del anticipo equivalente al cincuenta por ciento del monto total del proyecto.
 3. La formulación y firma por parte de la Instancia Ejecutora de un acta de verificación donde se haga constar que la embarcación ha sido ingresada al astillero, taller o proveedor y que cuenta con un avance físico del 50%.

- b) La segunda ministración equivalente al 50% del monto total del apoyo, se otorgará al beneficiario cuando informe y compruebe a la instancia ejecutora mediante visita de verificación la instalación y/o terminación de los trabajos al 100%.

En los casos en que el beneficiario haya concluido los trabajos y compruebe el monto de los recursos utilizados, resultando un saldo a su favor por ahorros en la adquisición de alguno de los bienes establecidos en el convenio, el Beneficiario, previo informe a la Instancia Ejecutora, podrá destinar durante la vigencia del convenio, dicho saldo para la adquisición de algún otro bien que genere un mayor impacto del Proyecto realizando también su aportación correspondiente.

Para el caso de Modernización de Embarcaciones Mayores, la instancia ejecutora pagará en una sola ministración directamente al beneficiario cuanto este haya efectuado el pago de la totalidad de los trabajos concertados con recursos propios y presente la documentación comprobatoria debidamente certificada por el proveedor cuya fecha de emisión no sea mayor a tres meses anteriores a la firma del convenio. No obstante, que previo al pago, la instancia ejecutora lleve a cabo la verificación correspondiente para constatar que se efectuaron la totalidad de los trabajos de modernización.

II. Obras y Estudios para el Mejoramiento de la Productividad Pesquera y Acuícola

| Conceptos | Montos Máximos | Requisitos |
|--|---|--|
| Obras y Estudios | | |
| I. Desazolves para áreas de producción pesquera y navegación de embarcaciones. | Hasta \$20,000,000.00 (veinte millones de pesos 00/100 M.N.). | <p>I. Formato Proyecto Integral de Factibilidad Técnica y Financiera) para obras y estudios de infraestructura (Formato 4)</p> <p>II. Documento que acredite la legal propiedad o posesión del predio, bien o inmueble donde está o estará ubicado el proyecto u obra de infraestructura, con excepción de las obras de desazolve.</p> <p>III. Para el caso de obras de infraestructura, contar con resolución favorable en materia de impacto ambiental, emitida por la autoridad competente vigente,</p> <p>IV. Los arrecifes artificiales deberán de contar con el permiso de la Secretaría de Comunicaciones y Transportes (SCT) y la SEMAR (Formato H). Para el caso de desazolves deberá de contar con el Formato H.</p> |
| II. Infraestructura de atraque, acopio y comercialización (atracaderos integrales y lonjas pesqueras, muelles flotantes y rampas de botado) | Hasta \$7,000,000.00 (siete millones de pesos 00/100 M.N.) | |
| III. Obras de protección marginal. | Hasta \$10,000,000.00 (diez millones de pesos 00/100 M.N.) | |
| IV. Arrecifes Artificiales | Hasta \$5,000,000.00 (Cinco millones de pesos 00/100 M.N.) | |
| V. Estudios de factibilidad técnica y económica, Proyectos Ejecutivos y Manifestaciones de Impacto Ambiental y Formato H para Obras de Infraestructura de rehabilitación lagunar y canales de navegación. | \$ 4,000,000.00 (cuatro millones de pesos 00/100 M.N.) 90% de aportación federal El beneficiario aportará el 10% del costo total de los estudios. | |
| VI. Estudios de factibilidad técnica, económica, proyecto ejecutivo y Manifestación de Impacto Ambiental y formato H para obras de arrecifes artificiales | Hasta \$1,500,000.00 (Un millón quinientos mil pesos 00/100 M.N.) | |
| VII. Estudios de factibilidad técnica, económica, proyecto ejecutivo y Manifestación de Impacto Ambiental para obras de atracaderos y lonjas pesqueras | Hasta \$800,000.00 (ochocientos mil pesos 00/100 M.N.) | |
| VIII. Estudio de factibilidad técnica, económica, proyecto ejecutivo y manifestación de impacto ambiental o en su caso exención de la manifestación, para obras de rampas de botado y protección marginal. | Hasta \$400,000.00 (Cuatrocientos mil pesos 00/100 M.N.) | |

| Conceptos | Montos Máximos | Requisitos |
|---|---|--|
| Infraestructura y Equipamiento Eléctrico para Granjas Acuícolas | | |
| IX. Infraestructura Eléctrica de Alta y Mediana Tensión y Subestaciones y Equipamiento eléctrico | Hasta el 50% del costo total del proyecto de electrificación con un monto máximo por proyecto de \$60,000,000.00 (sesenta millones de pesos 00/100 M.N.). | I. Acta Constitutiva que acredite la integración de las unidades de producción acuícola. II. Acta de Asamblea debidamente protocolizada donde expresen su voluntad de asumir los compromisos y obligaciones derivadas del proyecto de electrificación. |
| X. Equipamiento eléctrico (Motor eléctrico, transformadores, centro de carga, tablero o centros de control y material eléctrico). | Hasta del 40% del valor total de la inversión requerida en el proyecto sin rebasar un monto de \$3'000,000.00 (tres millones de pesos 00/100 M.N.). | III. Protocolo de Manejo Sanitario validado por la Autoridad Sanitaria local. IV. Documento que acredite la legal propiedad o posesión del predio, donde están ubicadas las Unidades de Producción Acuícola. V. Presentar el proyecto de viabilidad técnica y financiera VI. Presentar dictamen de Comisión Federal de Electricidad (CFE) mediante el cual valide la viabilidad técnica del proyecto. Además de los anteriores, para el caso de Infraestructura eléctrica presentar: VII. Resolutivo de Impacto Ambiental positivo vigente se podrá considerar el Resolutivo Regional con que cuente la CFE, si éste aplica para la zona donde se ubican las granjas acuícolas que integran el Proyecto de Electrificación. VIII. Convenio celebrado con los propietarios de los terrenos, en donde éstos ceden u otorgan los derechos de servidumbre de paso de acuerdo a la trayectoria de la infraestructura eléctrica, debidamente formalizados a favor de CFE (sólo en proyectos que incluyan construcción de líneas eléctricas). |

La Instancia Ejecutora verificará en sus registros internos que la Unidad de Producción Acuícola, haya operado en los últimos dos años, mediante los avisos de cosecha.

III. Energéticos Pesqueros y Acuícola

| Conceptos | Montos Máximos | Requisitos |
|--|---|---|
| Diésel Marino | | |
| I. Incentivo para la adquisición de diésel marino a los beneficiarios del Padrón 2013. | \$2.00 (dos pesos 00/100 M.N.) por litro de diésel marino. Hasta 2 millones de litros por unidad productiva. | I. Permiso o título de concesión pesca o acuicultura, vigente. II. Copia de documentación que acredite la propiedad o la legítima posesión de la unidad productiva debidamente protocolizada. <i>Para embarcaciones, además presentar:</i> I. Copia del documento que acredite la instalación o dictaminación favorable del equipo transreceptor del sistema de localización y monitoreo satelital, de acuerdo a lo establecido en Norma Oficial Mexicana NOM-062-PESC-2007. |

| | | <p>Este requisito no aplica para embarcaciones menores que por sus características utilizan diésel marino.</p> <p>II. Copia del Certificado Nacional de Seguridad Marítima vigente.</p> <p>III. En caso de Concesión, copia de Certificado de Matrícula.</p> <p><i>Para instalación acuícola, además presentar:</i></p> <p>I. Solicitud o permiso de siembra del ciclo productivo vigente.</p> <p><i>Para instalación de maricultura, además presentar:</i></p> <p>II. Copia del certificado de Matrícula.</p> <p><i>Para laboratorio, además presentar:</i></p> <p>III. Copia de avisos de producción del año inmediato anterior.</p> |
|--|---|--|
| Conceptos | Montos Máximos | Requisitos |
| Gasolina Ribereña | | |
| <p>II. Incentivo para la adquisición de gasolina ribereña a los beneficiarios del Padrón 2013.</p> | <p>\$2.00 (dos pesos 00/100 M.N.) por litro de gasolina ribereña.</p> <p>Hasta 10 mil litros por embarcación.</p> | <p>I. Permiso o concesión de pesca vigente.</p> <p>II. Copia de la Cédula del Registro Nacional de Pesca de la embarcación.</p> <p>III. Copia del Certificado Nacional de Seguridad Marítima vigente.</p> <p>IV. Copia de la documentación que acredite la propiedad o la legítima posesión de la embarcación y motor, debidamente protocolizada.</p> <p><i>En el caso de concesiones, además presentar:</i></p> <p>V. Copia del Certificado de Matrícula.</p> <p>VI. Hoja membretada debidamente firmada y sellada por el representante legal de la sociedad cooperativa, que incluya la relación: de embarcaciones autorizadas en la concesión, señalando: RNP, nombre, potencia del motor (HP) y matrícula de la embarcación.</p> |

Artículo 12. Las instancias Participantes en el componente, son:

| Conceptos | Unidad Responsable | Instancia Ejecutora |
|--|---|---|
| Modernización de la Flota Pesquera. Flota Mayor | CONAPESCA/Dirección General de Infraestructura. | La Unidad Responsable, así como como aquellas que designe, mediante publicación electrónica en la página de la CONAPESCA. |
| Obras y Estudios para el mejoramiento de la productividad pesquera y acuícola. | | |
| Modernización de la Flota Pesquera. Flota Menor | CONAPESCA/Dirección General de Organización y Fomento | Las Subdelegaciones de Pesca, así como aquellas que la Unidad Responsable designe, mediante publicación electrónica en la página de la CONAPESCA. |
| Energéticos Pesqueros y Acuícolas: Diésel Marino y Gasolina Ribereña | CONAPESCA/Dirección General de Planeación, Programación y Evaluación. | Las Subdelegaciones de Pesca; así como aquellas que la Unidad Responsable designe, mediante publicación electrónica en la página de la CONAPESCA. |

Capítulo II**Del Componente de Integración Productiva y Comercial Pesquera y Acuícola**

Artículo 13. Las características de los incentivos y requisitos, son:

| Conceptos | Montos Máximos | Requisitos |
|---|---|---|
| Sistemas Producto Pesqueros y Acuícolas | | |
| a) Profesionalización. Pago de servicios profesionales. | Sistema Producto Estatal o Regional Hasta \$600,000.00 (Seiscientos mil pesos 00/100 M.N.) Sistema Producto Nacional Hasta \$800,000.00 (Hasta ochocientos mil pesos 00/100 M.N.) | i. Plan Anual de Trabajo |
| b) Reuniones de trabajo. Transportación y viáticos para representantes y agentes operativos de los Sistemas Producto; contratación de servicios y adquisición de bienes para la realización y/o asistencia a congresos, foros, convenciones, asambleas, simposios e intercambio de experiencias. | Sistema Producto Estatal o Regional Hasta \$150,000.00 (Ciento cincuenta mil pesos 00/100 M.N.) Sistema Producto Nacional Hasta \$500,000.00 (Quinientos mil pesos 00/100 M.N.) | |
| c) Estudios y proyectos. Formulación de estudios y proyectos que se relacionen con el incremento de la productividad, organización, certificación y comercialización en el sector pesquero y acuícola. | Sistema Producto Estatal o Regional Hasta el 80% del monto total del proyecto sin rebasar \$600,000.00 (Seiscientos mil pesos 00/100 M.N.) Sistema Producto Nacional Hasta el 80% del monto total del proyecto sin rebasar Hasta 1,000,000.00 (Un millón de pesos 00/100 M.N.) | |
| d) Desarrollo comercial y empresarial. Desarrollo de marcas colectivas, puntos de venta, empresas integradoras, comercializadoras, clúster, así como otros proyectos que promuevan la integración productiva y empresarial. | Sistema Producto Estatal, Regional y Nacional Hasta el 90% del monto total del proyecto sin rebasar \$300,000.00 (Trescientos mil pesos 00/100 M.N.) | |
| e) Recursos informáticos y de comunicación. | Sistema Producto Estatal, Regional y Nacional Hasta \$50,000.00 (Cincuenta mil pesos 00/100 M.N.) | |
| Transformación, Desarrollo y Comercialización de Productos Pesqueros y Acuícolas | | |
| a) Infraestructura. Construcción y/o rehabilitación de establecimientos de proceso, almacenamiento, conservación y/o distribución de productos pesqueros y acuícolas. | 50% del monto y hasta \$2,500,000.00 (Dos millones quinientos mil pesos 00/100 M.N.). • Para empresas del sector social hasta el 70% sin rebasar \$2'500,000.00 (Dos millones quinientos mil pesos 00/100 M.N.), en la totalidad de los conceptos. • En municipios de la Cruzada Nacional contra el Hambre hasta el 80% sin rebasar \$2'500,000.00 (Dos millones quinientos mil pesos 00/100 M.N.), en la totalidad de los conceptos. | En caso de proyectos para desarrollo de valor agregado: I. Estudio técnico-financiero Para el caso de puntos de venta: II. Ficha técnica que describa las características del proyecto, de acuerdo a los modelos que serán esquematizados en la convocatoria. (Anexo de ficha técnica) |

| | | |
|---|--|--|
| <p>b) Equipamiento y mobiliario. Requerido para realizar actividades de transformación y desarrollo de nuevos productos, así como mobiliario para puntos de venta</p> | <p>50% del monto y hasta \$2,500,000.00 (Dos millones quinientos mil pesos 00/100 M.N.).</p> <ul style="list-style-type: none"> • Para empresas del sector social hasta el 70% sin rebasar \$2'500,000.00 (Dos millones quinientos mil pesos 00/100 M.N.), en la totalidad de los conceptos. • En municipios de la Cruzada Nacional contra el Hambre hasta el 80% sin rebasar \$2'500,000.00 (Dos millones quinientos mil pesos 00/100 M.N.), en la totalidad de los conceptos. • Para puntos de venta, hasta un 50% del valor de los equipos y mobiliario, sin rebasar \$100,000.00 (cien mil pesos 00/100 M.N.) por punto de venta. | <p>III. Documento probatorio de pertenencia a una organización pesquera, que se ubiquen en las localidades donde se otorgaron incentivos para proyectos de elaboración de restructurados de pescado. Para acceder al concepto e) se requerirá que el proyecto contemple la comercialización en el esquema de puntos de venta móviles, enunciados en este mismo componente y que este asociado a la producción de restructurados de pescado.</p> |
| <p>Se podrán apoyar ambos conceptos a) y b) bajo las siguientes consideraciones:</p> <ul style="list-style-type: none"> • Hasta el 50%, sin rebasar \$5'000,000.00 (Cinco millones de pesos 00/100 M.N.), en la totalidad de los conceptos. • Para empresas del sector social se otorgará hasta el 70% de incentivos sin rebasar \$5'000,000.00 (cinco millones de pesos 00/1000 M.N.), en la totalidad de los conceptos. • En municipios de la Cruzada Nacional contra el Hambre hasta el 80% sin rebasar en conjunto los \$5'000,000.00 (cinco millones de pesos 00/100 M.N.), para la totalidad de los conceptos. | | |
| <p>c) Estructura de montaje para puntos de venta móvil.</p> | <p>Hasta el 50% del valor del material de construcción de la unidad móvil. Sin rebasar \$150,000.00 (ciento cincuenta mil pesos 00/100 M.N.) por punto de venta.</p> | |
| <p>d) Certificación de productos y procesos. Implementación de sistemas de calidad, inocuidad y trazabilidad</p> | <p>Hasta el 50% del monto solicitado sin rebasar los \$250,000.00 (Doscientos cincuenta mil pesos 00/100 M.N.)</p> <ul style="list-style-type: none"> • Para empresas del sector social hasta el 70% sin rebasar \$250,000.00 (Doscientos cincuenta mil pesos 00/100 M.N), en la totalidad de los conceptos. | |
| <p>e) Distribución. Vehículo con equipo de refrigeración con capacidad de carga de hasta 5 toneladas.</p> | <ul style="list-style-type: none"> • En municipios de la Cruzada Nacional contra el Hambre hasta el 80% sin rebasar \$250,000.00 (Doscientos cincuenta mil pesos 00/100 M.N), en la totalidad de los conceptos. | |
| <p>f) Estudios técnicos para desarrollo de nuevos productos. Estudio de investigación para desarrollar nuevos productos o agregación de valor.</p> | <ul style="list-style-type: none"> • En municipios de la Cruzada Nacional contra el Hambre hasta el 80% sin rebasar \$250,000.00 (Doscientos cincuenta mil pesos 00/100 M.N), en la totalidad de los conceptos. | |
| <p>g) Desarrollo de empaque e imagen.</p> | | |
| <p>Adiestramiento Pesquero y Acuicola</p> | | |
| <p>a) Cursos-talleres y/o procesos de formación. Adiestramiento presencial teórico-práctico. Incluye materiales didácticos.</p> | <ul style="list-style-type: none"> • Hasta \$80,000.00 (Ochenta mil pesos 00/100 M.N) por curso no especializado. • Hasta \$600,000.00 (Seiscientos mil pesos 00/100 M.N.) por curso especializado de estrategia transversal y/o regional. | <p>i. Plan Anual de Adiestramiento.</p> |
| <p>b) Certificación. De competencia laboral, incluye la elaboración de estándares, procesos de adiestramiento y evaluación. Incluye materiales didácticos.</p> | <ul style="list-style-type: none"> • Hasta \$600,000.00 (Seiscientos mil pesos 00/100 M.N.) | |

| | | |
|---|---|--|
| c) Asistencia Técnica Integral. Acompañamiento técnico para elevar la productividad, organización, certificación y comercialización en el sector. | <ul style="list-style-type: none"> Hasta \$350,000.00 (Trescientos cincuenta mil pesos 00/100 M.N.), considerando el número de unidades económicas a atender. | |
| d) Visitas grupales de intercambio de experiencias para los Comités Sistema Producto (nacionales e internacionales). | <ul style="list-style-type: none"> Para visitas nacionales se apoyará hasta con el 80% del traslado, alimentación y hospedaje. Para visitas internacionales se apoyará con el 100% del traslado o hasta \$100,000.00 (Cien mil pesos 00/100 M.N.) | |

Artículo 14. Las instancias Participantes en el componente, son:

| Conceptos | Unidad Responsable | Instancia Ejecutora |
|---|---|--|
| Sistemas Producto Pesqueros y Acuícolas. | CONAPESCA/Dirección General de Organización y Fomento | La Unidad Responsable, así como aquellas que designe, mediante publicación electrónica en la página de la CONAPESCA. |
| Transformación, Desarrollo y comercialización de Productos Pesqueros y Acuícolas. | | |
| Adiestramiento Pesquero y Acuícola | | |

Capítulo III

Componente de Desarrollo Estratégico de la Acuicultura

Artículo 15. Las características de los incentivos y requisitos, son:

| Conceptos | Montos Máximos | Requisito Específicos |
|--|--|--|
| Acuicultura Rural | | |
| <ul style="list-style-type: none"> Proyecto Estatal de Acuicultura Rural, para aplicarse en los siguientes conceptos de apoyo a unidades económicas: a) Infraestructura y Equipamiento b) Asistencia técnica y acompañamiento c) Insumos biológicos d) Estudios de factibilidad técnica y económica | <p>Hasta el 80% del costo total de inversión prevista en el proyecto, sin rebasar los \$10,000,000.00 (diez millones de pesos 00/100 M.N), bajo la siguiente distribución:</p> <p>a) Para productores de alta y muy alta marginación hasta el 80% sin rebasar \$1, 000,000.00 (un millón de pesos 00/100 M.N.)</p> <p>b) Hasta el 50% del proyecto sin rebasar \$150,000.00 (ciento cincuenta mil pesos 00/100 M.N.)</p> <p>c) Por única ocasión, en el primer ciclo de operación de la unidad de producción a apoyar, se podrá cubrir la adquisición de los insumos biológicos, hasta con un monto no mayor a \$ 50,000.00 (cincuenta mil pesos 00/100 M.N.).</p> <p>d) Hasta \$50,000.00 (cincuenta mil pesos 00/100 M.N.) por organización o grupo.</p> | <p>I. Propuesta de proyecto presentado por las entidades federativas, de acuerdo al guion correspondiente. (Ficha Técnica 3)</p> <p>II. Documento emitido por el Gobierno Estatal que establezca compromiso de aportación de al menos el 20% de la inversión en el proyecto.</p> <p>III. Convenio concertado con entidades federativas.</p> |
| Mejoramiento Productivo de Embalses | | |
| <p>a. Estudios para los planes de manejo de embalses</p> <p>b. Fortalecimiento de organizaciones productivas</p> <p>c. Suministro de crías para repoblamiento</p> <p>d. Fortalecimiento de infraestructura para la producción de crías</p> <p>e. Infraestructura para el manejo postcosecha</p> | <p>Hasta el 70% del costo total del proyecto, en razón al grado de marginalidad:</p> <p>Alta y Muy Alta marginación 70%; media marginación 60% y Baja y Muy Baja, 50%, sin rebasar 7,000,000.00 (Siete millones de pesos 100/00 M.N)</p> | <p>I. Propuesta de Proyecto presentado por las Entidades Federativas (Guión 2) y concertado con la Instancia Ejecutora.</p> <p>II. Documento emitido por el Gobierno Estatal que establezca compromiso de aportación de al menos el 30% de la inversión en el proyecto.</p> <p>III. Entregar copia simple del(os) permiso(s) o concesión(es) de pesca o acuicultura aplicables de las organizaciones productivas involucradas.</p> |

| | | |
|--|---|---|
| Acuicultura Comercial en Aguas Interiores | | <p>I. Contar con los permisos, autorizaciones y concesiones necesarios para la operación del proyecto, emitidas por la CNA en materia de uso de aguas y por la SEMARNAT en materia ambiental.</p> <p>II. Propuesta del proyecto a desarrollar. (Guión 2).</p> <p>III. Documento que acredite la legal propiedad o posesión del predio, bien o inmueble donde está o estará ubicado el proyecto, debidamente protocolizado.</p> <p>IV. Carta de capacidades técnicas que describa y sustente con títulos profesionales y currículum, las capacidades del personal técnico operativo del proyecto.</p> <p>V. Avalúo de bienes relacionados con el proyecto, autorización de crédito bancario o de proveedores, o disposición líquida de recursos en una cuenta corriente bancaria a nombre del solicitante, que acredite que se dispone de los recursos complementarios del proyecto.</p> |
| <p>a) Infraestructura (sistemas de cultivo: jaulas, estanques u otras obras necesarias para la operación de la unidad)</p> <p>b) Equipamiento (bombas, aireadores, filtros, equipos de laboratorio y campo, etc.)</p> <p>c) Instalaciones (redes hidráulica, eléctrica y de aireación)</p> <p>d) Asistencia técnica especializada (contratación de asesores técnicos)</p> <p>e) Adquisición de paquetes tecnológicos (adquisición de tecnologías de producción acuícola "llave en mano")</p> | <p>Hasta el 50% del valor del proyecto, sin rebasar \$10,000,000.00 (Diez millones de pesos 100/00 M.N).</p> | |
| Maricultura | | |
| <p>a) Infraestructura, Obra civil</p> <p>b) Instalaciones y Equipamiento</p> <p>c) Materiales</p> <p>d) Asistencia Técnica, capacitación, Asesorías</p> <p>e) Seguimiento y evaluación del proyecto</p> | <p>Hasta el 50% del valor de las inversiones sin rebasar 10,000,000.00 (Diez millones de pesos 100/00 M.N).</p> | |

Artículo 16. Las instancias Participantes en el componente, son:

| Conceptos | Unidad Responsable | Instancia Ejecutora |
|---|--|---|
| Impulso a la Acuicultura Rural | Coordinación General de Operación y Estrategia Institucional | La Unidad Responsable, así como aquellas que designe, mediante publicación electrónica en la página de la CONAPESCA |
| Acuicultura Comercial en Aguas Interiores | | |
| Mejoramiento Productivo de Embalses | | |
| Maricultura | | |

Capítulo IV

Del Componente de Ordenamiento Pesquero y Acuícola Integral y Sustentable

Artículo 17. Las características de los incentivos y requisitos, son:

| Conceptos | Montos Máximos | Requisito Específicos |
|---|--|---|
| Proyectos de Ordenamiento Pesquero y Acuícola | | |
| <p>a) Proyectos de ordenamiento pesquero y acuícola</p> | <p>Por proyecto local o estatal: Hasta \$ 3,500,000.00 (tres millones quinientos mil pesos 00/100 M.N.).</p> | <p>Presentar proyecto de ordenamiento pesquero o acuícola concertado con la Instancia Ejecutora</p> |
| Disminución del Esfuerzo Pesquero | | |
| <p>Retiro voluntario de embarcaciones mayores camaroneras</p> | <p>\$1,600,000.00 (un millón seiscientos mil pesos 00/100 M.N.) por embarcación.</p> | <p>i. Concesión (es) y/o permiso (s) para pesca comercial, originales para su cancelación.</p> <p>ii. Copia certificada del documento que acredite la legal posesión y/o propiedad de la embarcación debidamente protocolizada.</p> |

| | | |
|--|--|--|
| | | <ul style="list-style-type: none"> iii. Certificado de libertad de gravamen de la embarcación a retirar en original con una antigüedad no mayor a 30 días hábiles a partir a la presentación de la solicitud. iv. En caso de que la embarcación se encuentre gravada, original de anuencia por parte del(los) acreedor(es), en el que otorgue(n) su conformidad y consentimiento más amplio que en derecho proceda para el retiro de la embarcación. v. Copia del Certificado Nacional de Seguridad Marítima vigente. vi. Contrato original con el astillero, planta fundidora de metales u organización o persona física con actividad empresarial, en el que se establezcan las acciones para el desguace de la embarcación a retirar. vii. En caso de persona moral, presentar copia certificada del acta de asamblea debidamente protocolizada en la que se otorgue la conformidad y consentimiento para el retiro de la embarcación, desguace de la misma y cancelación concesiones y/o permisos para pesca comercial respectivos. |
|--|--|--|

Para el caso de Disminución del Esfuerzo Pesquero, se revisará que la embarcación a retirar haya realizado actividades de pesca comercial, por lo menos en dos de las tres temporadas de pesca siguientes: 2010-2011, 2011-2012 y 2012-2013.

La primera ministración correspondiente al 50% del incentivo, se entregará al beneficiario una vez que se haya verificado el lugar, fecha y hora de inicio del desguace, se haya elaborado el acta de ingreso al astillero y cumplido las siguientes acciones: 1. Entrega del recibo fiscal correspondiente. 2. Cancelación del (los) título(s) de pesca. 3. Que haya renunciado al incentivo de diésel marino. 4. Entrega el dispositivo de monitoreo satelital (VMS), si es sujeto del incentivo.

La segunda ministración correspondiente al 50% restante del incentivo, se entregará al beneficiario, una vez que hayan cumplido las siguientes acciones: 1. Entrega del recibo correspondiente. 2. Informa y acredita la conclusión del desguace de la embarcación, de acuerdo a las disposiciones establecidas en el Convenio de Concertación y 3. Entrega del acta notariada en la que se hace constar la conclusión del proceso de desguace, que incluya el historial fotográfico.

Artículo 18. Las instancias Participantes en el componente, son:

| Conceptos | Unidad Responsable | Instancia Ejecutora |
|------------------------------------|--|--|
| Proyectos de Ordenamiento Pesquero | CONAPESCA/Dirección General de Ordenamiento Pesquero y Acuícola | La Unidad Responsable, así como aquellas que designe, mediante publicación electrónica en la página de la CONAPESCA. |
| Disminución del Esfuerzo Pesquero | | |
| Proyectos de Ordenamiento Acuícola | CONAPESCA/ Coordinación General de Operación y Estrategia Institucional. | |

Capítulo V**Del Componente de Soporte para la Vigilancia de los Recursos Pesqueros y Acuícolas**

Artículo 19. Las características de los incentivos y requisitos, son:

| Conceptos | Montos Máximos | Requisitos |
|---|---|---|
| <p>Acciones de inspección y vigilancia, las cuales contemplan:</p> <p>a) Gastos para asesores técnicos de pesca que participen en las acciones de inspección y vigilancia.</p> <p>b) Gastos para el desarrollo de campañas de difusión orientadas a combatir la pesca ilegal y prevenir la comisión de infracciones administrativas así como los instrumentos y medios para su desarrollo.</p> <p>c) Gastos para la operación y mantenimiento de vehículos terrestres, marítimos, aéreos y demás bienes y equipos aportados por los beneficiarios conforme al Proyecto.</p> <p>d) Gastos de instalación y de alimentación en bases y zonas de operación y, así como avituallamiento de embarcaciones.</p> <p>e) Incentivos que permitan a los beneficiarios poner a disposición de la Secretaría la infraestructura y equipo necesario para la implementación de acciones de inspección y vigilancia.</p> <p>f) Otros gastos que de manera directa permitan atender situaciones críticas en la implementación de las acciones de inspección y vigilancia conforme se definan en el proyecto.</p> | <p>Persona física: Hasta \$2'000,000.00 (Dos millones de pesos 00/100 M.N.).</p> <p>Persona moral: Hasta \$6'000,000.00 (Seis millones de pesos 00/100 M.N.).</p> | <p>i. Proyecto concertado con la Instancia Ejecutora.</p> |

Se atenderán las entidades federativas en donde se identifiquen zonas sobreexplotadas, con situaciones críticas y donde sea necesario establecer y/o fortalecer los esquemas de vigilancia.

Las acciones de inspección y vigilancia se implementaran en colaboración con productores pesqueros y acuícolas, organizaciones, sociedades o asociaciones formalmente constituidas, universidades e instituciones de investigación y enseñanza.

Los beneficiarios comprobarán la aplicación del incentivo recibido, en la medida que se vayan ejecutando las acciones de inspección y vigilancia, considerando para ello la entrega a la Instancia Ejecutora de los siguientes documentos:

- I. Los documentos fiscales y administrativos que en derecho correspondan, en original y copia para su cotejo (facturas y/o comprobantes fiscales), así como otros documentos que demuestren el ejercicio de los recursos conforme se describe el periodo de operación y concepto de apoyo en el proyecto a nombre del beneficiario o en caso de que el beneficiario sea una organización que integre a un grupo de productores, original y copia para su cotejo de los comprobantes fiscales a nombre de los productores participantes, así como la documentación que demuestre que forma parte integral de la organización beneficiada (acta constitutiva, acta de asamblea ordinaria o extraordinaria).
- II. Para el caso de las bases marítimas, las embarcaciones mayores deberán contar con equipo transreceptor satelital operando y transmitiendo durante el período de operación para su seguimiento, los cuales podrán ser constatados por la Instancia Ejecutora.
- III. En caso que los beneficiarios suscriban algún instrumento jurídico con terceros, con motivo de la ejecución del proyecto, entregarán original y copia para su cotejo de los documentos respectivos; y
- IV. Listas de pago que contengan nombre, registro federal de contribuyentes en su caso, periodo que ampara, monto entregado y firma de recibido o recibos por los recursos entregados a los asesores técnicos de pesca, por el periodo que ampare los servicios que éstos últimos hayan prestado al beneficiario.

Artículo 20. Las instancias Participantes en el componente, son:

| Conceptos | Unidad Responsable | Instancia Ejecutora |
|-------------------------------------|---|--|
| Acciones de inspección y vigilancia | CONAPESCA/ Dirección General de Inspección y Vigilancia | La Unidad Responsable, así como aquellas que designe, mediante publicación electrónica en la página de la CONAPESCA. |

Capítulo VI

Del Componente PROPESCA

Artículo 21. Las características de los incentivos y requisitos, son:

| Conceptos | Montos Máximos | Requisito Específicos |
|--|--|--|
| a) Por certificación en Cursos de capacitación y adiestramiento en: <ul style="list-style-type: none"> • Buenas prácticas de manejo, Mantenimiento sanitario y seguridad laboral. • Elaboración de artes de pesca. • Administración y comercialización. • Normatividad pesquera. | Hasta \$8,000.00 (Ocho mil pesos 00/100 M.N.) por solicitante y un curso por ejercicio fiscal. | Pescadores ribereños y de aguas interiores y tripulantes de embarcaciones mayores, que cumplan con lo siguiente: <ol style="list-style-type: none"> i. Permiso o concesión de pesca comercial vigente aplicable, de la unidad económica a la que pertenece el solicitante. ii. Escrito de la unidad económica que acredite la pertenencia del solicitante. iii. Libreta de mar, Pasavante o Tarjetón. |
| b) Por promover el desarrollo de capacidades técnicas productivas, a través de: <ul style="list-style-type: none"> • Programa de asistencia técnica con acompañamiento permanente en: Producción de crías, manejo de maternidad, pre-engorda y operación. • Participación en la investigación en peces, crustáceos y moluscos: Investigación para el desarrollo de líneas genéticas resistentes o tolerantes a enfermedades. • Participación en procesos de diversificación de la producción. | Hasta \$100,000 (cien mil pesos 00/100 M.N) por unidad económica solicitante. | Unidades Económicas del sector acuícola, que cumplan con lo siguiente: <ol style="list-style-type: none"> i. Permiso, concesión o resolución acuícola vigente aplicable de la unidad económica solicitante. ii. Documento jurídico o técnico que acredite su participación en acciones para promover la innovación y el desarrollo de capacidades técnicas en procesos productivos. |

Los incentivos se aplicarán en épocas de veda, de la principal pesquería de la unidad económica o en los periodos de inactividad de las Unidades económicas Acuícola

La Instancia Ejecutora, verificará mediante avisos de arribo o cosecha de la temporada de pesca o ciclo acuícola, según sea el caso. Excepto, en el caso de ser unidad económica de reciente creación.

Las solicitudes se evaluarán y priorizarán conforme a los siguientes criterios:

- I. Orden de prelación en la recepción de la solicitud y de cumplimiento de entrega de todos los requisitos;
- II. Techo presupuestal;
- III. Conforme al número de solicitudes que pertenezcan a una misma unidad económica.

El componente incluye los costos de los cursos que se impartan, sin rebasar el 10% del presupuesto asignado.

La Secretaría por conducto de la Autoridad pesquera definirá en la Convocatoria los tipos de cursos a impartir en cada ejercicio fiscal.

Artículo 22. Las instancias Participantes en el componente son:

| Conceptos | Unidad Responsable | Instancia Ejecutora |
|---|--|--|
| Incentivo por certificación en Cursos de capacitación y adiestramiento. | CONAPESCA/Dirección General de Organización y Fomento. | La Unidad Responsable, así como aquellas que designe, mediante publicación electrónica en la página de la CONAPESCA. |
| Incentivo por promover el desarrollo de capacidades técnicas productivas. | | |

Capítulo VI

Del Componente Fomento al Consumo de Productos Pesqueros y Acuícolas

Artículo 23. Las características de los incentivos y requisitos, son:

| Conceptos | Montos Máximos | Requisitos |
|---|--|--|
| a) Campañas integrales de promoción de fomento al consumo. | Hasta \$35,000,000.00 (Treinta y cinco millones de pesos 00/100 M.N.), por campaña. | i. Proyecto concertado con la Instancia Ejecutora. ii. Currículum Vitae, incluyendo alcance, logros y resultados de las distintas actividades y proyectos realizados. |
| b) Estudios de diagnóstico y consumo | Hasta \$2,000,000.00 (Dos millones de pesos 00/100 M.N.) por estudio. | |
| c) Eventos y ferias regionales, nacionales e internacionales (tecnológicos, comerciales, gastronómicos y de salud). | Hasta un monto máximo de \$4,000,000.00 (Cuatro millones de pesos 00/100 M.N.) por evento o feria. | |
| d) Misiones comerciales y de intercambio | Para visitas nacionales hasta el 50% del total sin rebasar \$200,000.00 (Doscientos mil pesos 00/100 M.N.) Para visitas internacionales hasta con el 50% del total sin rebasar \$1'500,000.00 (Un millón quinientos mil pesos 00/100 M.N.) por misión comercial y de intercambio. | |

Artículo 24. Las instancias Participantes en el componente, son:

| Conceptos | Unidad Responsable | Instancia Ejecutora |
|---|--|--|
| a) Campañas integrales de promoción de fomento al consumo. | CONAPESCA/Dirección General de Organización y Fomento. | La Unidad Responsable, así como aquellas que designe, mediante publicación electrónica en la página de la CONAPESCA. |
| b) Estudios de diagnóstico y consumo | | |
| c) Eventos y ferias regionales, nacionales e internacionales (tecnológicos, comerciales, gastronómicos y de salud). | | |
| d) Misiones comerciales y de intercambio | | |

Capítulo VII

De los proyectos prioritarios pesqueros y acuícolas

Artículo 25. A fin de facilitar la aplicación de los recursos y cuando se trate de proyectos de prioridad nacional, impacto estatal, regional o nacional definidos por la Secretaría y que atiendan los problemas de un Sistema Producto, una región o factor crítico que comprometa el desarrollo del sector, podrán establecer conceptos y montos máximos de apoyo y porcentaje de aportaciones, diferentes a los que se establecen en el presente acuerdo y el reconocimiento de las aportaciones de los beneficiarios mediante activos preexistentes y/o en especie conforme a las características de la población objetivo, al tema estratégico y a los impactos esperados, y tener como origen diversos componentes de este programa.

Los proyectos estratégicos a que se refiere el párrafo anterior deberán considerar para su presentación al titular de la Secretaría, la justificación respecto a la prioridad, el impacto, el problema que pretenda atender, la población objetivo; y los resultados esperados y la designación de una Instancia Ejecutora.

Estos proyectos estratégicos deberán ser previamente analizados por las Unidades Responsables del programa, las que evaluarán su procedencia y verificarán el apego de la propuesta a la necesidad de atención de factores o activos estratégicos para el ámbito de aplicación, y la suficiencia o autorización presupuestal correspondiente, a efecto de proponer al titular de la Secretaría su aprobación y la emisión de los lineamientos específicos que correspondan.

TITULO III.**De la mecánica operativa****Capítulo I****Del procedimiento de operación**

Artículo 26. Procedimiento para tramitar los incentivos, será conforme a las siguientes etapas:

I. Solicitud:

- a) La solicitud para obtener los incentivos del Programa de Fomento a la Productividad Pesquera y Acuícola (Anexo I) debe entregarse con los requisitos correspondientes, en la fecha y ubicación establecidas, en la página electrónica www.conapesca.gob.mx y en las ventanillas.
- b) La ventanilla coteja y recibe los documentos; si se cumple con toda la documentación requerida, registra la solicitud en el SURI y entrega al solicitante un acuse de recibo con el folio de registro el cual deberá conservar para el seguimiento y conclusión de su trámite y;
- c) Si al solicitante le falta alguno(s) de los requisitos(s) señalados para el incentivo requerido, se le hará saber por escrito, al momento de entregar su solicitud y tendrá un plazo máximo de 10 días hábiles para completar su expediente. Transcurrido el plazo sin que se desahogue la prevención se tendrá por no presentada la solicitud. Una vez que el solicitante presente completos los requisitos, se continuará con el trámite.

La simple presentación de la solicitud única ante las ventanillas, no crea derecho a obtener el incentivo solicitado.

II. Dictamen:

- a) La Instancia Ejecutora realiza la evaluación técnica y en caso de encontrar alguna inconsistencia, se otorgará un plazo de 10 días hábiles para solventarlo, a partir de la notificación al solicitante.
- b) Para los componentes de Energéticos Gasolina Ribereña y Diésel Marino, la Unidad Responsable hará una revisión aleatoria del 10% de las solicitudes dictaminadas por la Instancia Ejecutora.
- c) Se emite dictamen.
- d) La Instancia Ejecutora publica el listado de los folios de las solicitudes aprobadas y rechazadas en las ventanillas correspondientes, en la página electrónica de la Instancia Ejecutora y de la CONAPESCA www.conapesca.gob.mx; en un plazo no mayor a dos meses contados a partir de la fecha de cierre de ventanillas.

III. Formalización y entrega de los incentivos:

- a) Se formaliza el instrumento jurídico o técnico (Anexo XII) con el beneficiario, de ser el caso.
- b) Se realiza la entrega del incentivo al beneficiario o al proveedor por cuenta y orden del mismo beneficiario según sea el caso. El beneficiario será el responsable de la aplicación del recurso para los fines autorizados y la conclusión de las obras.
- c) Para el caso de los componentes que así lo requieran, el beneficiario solo podrá recibir el incentivo, si presenta autorización de crédito bancario o de proveedores, o acreditar mediante estado de cuenta actual la disposición líquida de recursos en una cuenta corriente bancaria a nombre del solicitante o formato de recursos complementarios de personas morales o físicas (anexos II y III) o fianza, según sea el caso; que acredite que cuenta con recursos suficientes para cubrir el monto de su aportación establecida en el proyecto, en un plazo de 30 días naturales, posteriores a la notificación de aprobación de su solicitud, para lo cual se deberá levantar el acta administrativa correspondiente.

IV. Seguimiento y Supervisión en la aplicación de los incentivos

- a) Los documentos que avalan la recepción de los incentivos, son los recibos o facturas originales que cumplen con los requisitos fiscales presentados por los beneficiarios y/o sus representantes legales, y la comprobación de la erogación del recurso público de parte de la Instancia Ejecutora con independencia del seguimiento hasta el finiquito, y
- b) Para los incentivos que se aplican de forma directa o mediante padrón de beneficiarios, a través de medios electrónicos de pago a la cuenta (sistema bancarizado) o medio de disposición de cada beneficiario, de manera nominativa o en bloque con apoyo de intermediario financiero, la documentación que avala la entrega recepción de los incentivos será la orden de depósito de la Instancia Ejecutora o los reportes o informes del Intermediario Financiero, y
- c) Los beneficiarios deberán atender los requerimientos de información sobre los avances en la aplicación de los incentivos recibidos, así como las visitas de supervisión o verificación por parte de la Unidad Responsable.

V. Finiquito

Al término de las acciones convenidas en los instrumentos jurídicos respectivos, el Beneficiario y la Instancia Ejecutora elaborarán el Acta de Finiquito, la cual deberá contener el desglose de los montos de recursos federales recibidos, aplicados y en su caso devueltos a la TESOFE, los intereses generados, aplicados y enterados a la misma y las acciones desarrolladas con estos recursos.

TITULO IV

De Las Disposiciones Complementarias

Capítulo I

De los derechos y obligaciones y sanciones de los beneficiarios

Artículo 27. Los que resulten beneficiarios de los incentivos, se sujetarán a los derechos y obligaciones:

I. Son derechos de los beneficiarios:

- a) Recibir asesoría por parte de las Unidades Responsables, las Subdelegaciones de Pesca y/o Instancias Ejecutoras, respecto al programa y a sus respectivos componentes y los procedimientos de selección;
- b) Adquirir los bienes con el proveedor que elija libremente;
- c) Interponer quejas y denuncias en los términos establecidos en el artículo 44 de las presentes Reglas de Operación; y
- d) Ejercer los medios de defensa contra los actos y resoluciones emitidos por las Unidades Responsables y/o Instancia Ejecutora en los términos establecidos en la Ley Federal de Procedimiento Administrativo.

II. Son obligaciones de los beneficiarios:

- a) Cumplir con los requisitos establecidos en las presentes reglas de operación;
- b) Aplicar para los fines autorizados los incentivos recibidos y conservar las facturas en los términos de la legislación aplicable;
- c) Aceptar y facilitar la revisión y verificación de la correcta aplicación de los recursos por parte de cualquier instancia de fiscalización que así lo requiera o en su caso de la unidad responsable o instancia ejecutora;
- d) Solicitar por escrito cualquier modificación que pretendan realizar al proyecto autorizado y las condiciones de los incentivos directos e indirectos, lo que deberá ser resuelto por la Instancia Ejecutora dentro de los 10 días hábiles siguientes a la presentación de la solicitud, en caso contrario se considerará resuelto en el sentido negativo. En el caso de que la información no esté completa se le informará al solicitante en un plazo no mayor a 10 días hábiles a partir de la recepción de la solicitud. En caso de no solventar el requerimiento se desechará la solicitud;
- e) Las establecidas específicamente en el programa y los componentes de las presentes Reglas de Operación; y
- f) Para los incentivos que se dispersen vía depósito bancario deberá proporcionar y/o mantener vigente la cuenta correspondiente. Cuando se trate de incentivos otorgados con base en un padrón, los productores se comprometen a realizar oportunamente los cambios que permitan mantenerlo actualizado.

Artículo 28. No se otorgarán incentivos para los siguientes conceptos:

- I. La compra de tierras;
- II. La compra de equipo y maquinaria usada; salvo disposición expresa en contrario, establecida en los programas o componentes;
- III. Reparaciones y refacciones salvo disposición expresa en contrario, establecida en los programas o componentes;
- IV. La compra de cualquier tipo de vehículo o embarcación con características de lujo que sea de línea o por pedido prefabricado, salvo adquisición de vehículos nuevos de transporte terrestre de carga chasis desde 1 tonelada y hasta 10 toneladas;
- V. Capital de trabajo;
- VI. El pago de pasivos;
- VII. Edificación de uso habitacional; y
- VIII. Las demás que no correspondan a los incentivos de cada componente.

Capítulo II

De la Auditoría

Artículo 29. Los recursos que la Federación otorga para los programas y/o componentes, podrán ser auditados por la Secretaría de la Función Pública, el Órgano Interno de Control en la Secretaría y/o auditores independientes contratados para tal efecto, en coordinación con los Órganos Estatales de Control; las Secretarías de Hacienda y Crédito Público; la Auditoría Superior de la Federación y demás instancias que en el ámbito de sus respectivas atribuciones resulten competentes.

Las responsabilidades administrativas, civiles o penales derivadas de las revisiones, seguimiento y/o auditorías realizadas por la Secretaría y las instancias fiscalizadoras antes mencionadas, que afecten a la Hacienda Pública Federal que, en su caso, incurran los servidores públicos federales o locales, así como las personas físicas o morales beneficiadas con este programa, serán sancionados en los términos de la legislación aplicable.

Para todos los efectos legales, todas aquellas personas que manejen o apliquen recursos públicos federales son considerados sujetos a la Ley Federal de Responsabilidades Administrativas de los Servidores Públicos, conforme al artículo 2 de la misma; por lo que la administración, manejo y aplicación de los recursos federales asignados a los programas y/o componentes a que se refieren estas Reglas de Operación deberá realizarse conforme a la legislación aplicable, en virtud de que no pierden su carácter federal, no obstante haber sido materia de un convenio y encontrarse transferidos para su aplicación, a cualquier otras instancia diferente a la Secretaría.

Capítulo III

Del Gasto de Operación

Artículo 30. De los recursos asignados al Programa Fomento a la Productividad Pesquera y Acuícola en sus diferentes componentes, se destinará para las acciones de evaluación, supervisión, operación de los programas y difusión un 5% con cargo a los recursos autorizados a este programa en función de la siguiente distribución:

| Concepto | Aportación Porcentaje |
|----------------------|-----------------------|
| Evaluación | 0.5% |
| Supervisión | 0.5% |
| Gastos de Operación* | 2.7% |
| Difusión | 0.3% |
| PDI (PAP)** | 1.0% |
| TOTAL | 5.0% |

* La Unidad Responsable definirá, en el instrumento jurídico que firme con la Instancia Ejecutora, el porcentaje que le asignará para la operación y supervisión del componente.

**Se exceptúan a los componentes que no hagan uso de la estructura estatal de la Secretaría, ni de sus delegaciones, Distritos y Centros de Apoyo al Desarrollo Rural, por lo que dicho porcentaje será ejercido y destinado para la operación y la supervisión por parte de la Unidad Responsable del componente.

Para realizar la evaluación externa nacional del programa, la Dirección General de Programación, Presupuesto y Finanzas de Oficialía Mayor podrá reservar a nivel central un monto de hasta el 0.5% del presupuesto original autorizado.

Para las tareas de supervisión del programa, se destinará un monto máximo del 0.5% del presupuesto original autorizado a cada uno de sus componentes que será ejercido previa validación con base en la propuesta que presente la Dirección General de Planeación y Evaluación.

La Unidad Responsable, deberá suministrar los recursos necesarios a las delegaciones de la SAGARPA en las entidades federativas, para que éstas realicen las tareas de supervisión que les soliciten.

Los gastos de operación que corresponden a las Delegaciones podrán ser transferidos presupuestalmente en gasto directo a éstas, mediante Adecuaciones Presupuestarias. Lo correspondiente a Entidades Federativas será radicado al FFOFAE.

Los Gastos de operación y evaluación podrán ser ministrados en un solo evento y disponer de ellos al momento de ser radicados.

Los productos financieros generados del principal del programa podrán aplicarse de acuerdo a lo siguiente: pago de los servicios fiduciarios y el de la cuenta bancaria; pago de publicación de convocatorias y papelería oficial; incremento de las metas en los conceptos autorizados en cada componente; auditorías externas y, en su caso el reintegro a la TESOFE.

Para el caso de la ampliación de las metas, las acciones adicionales realizadas deberán reportarse en forma separada de las alcanzadas con los recursos federales originalmente convenidos.

Con el propósito de dar cumplimiento al numeral 11 del Acuerdo mediante el que se publican los lineamientos para la aplicación y seguimiento de las medidas para el uso eficiente, transparente y eficaz de los recursos públicos, y las acciones de disciplina presupuestaria en el ejercicio del gasto público, así como para la modernización de la Administración Pública Federal de la SHCP, los recursos que se ejerzan en gastos de operación asociados a este programa deberán ser menores en al menos 5% respecto a los montos autorizados en el ejercicio inmediato anterior.

Capítulo IV

De la Evaluación, Supervisión y Seguimiento

Artículo 31. En cumplimiento a lo establecido en los artículos 134 de la Constitución Política de los Estados Unidos Mexicanos; 24, 25, 27, 75, 78, 85, 110 y 111 de la Ley Federal de Presupuesto y Responsabilidad Hacendaria, y 180 del Reglamento; los Lineamientos Generales para la Evaluación de los Programas de la Administración Pública y el Programa Anual de Evaluación (PAE) se deberá realizar una evaluación de resultados del programa.

Para ello, la evaluación externa de los programas deberá realizarse, de acuerdo a los términos de las disposiciones generales emitidas por la Secretaría de Hacienda y Crédito Público, la Secretaría de la Función Pública y Consejo Nacional de Evaluación de la Política de Desarrollo Social (CONEVAL), en el ámbito de sus respectivas competencias, debiéndose observar las disposiciones normativas aplicables y los requisitos que se deberán cumplir para el desarrollo de la evaluación, la designación y contratación de los evaluadores.

Adicionalmente a las evaluaciones establecidas en el Programa Anual de Evaluación, se podrán llevar a cabo las evaluaciones externas que se requieran, conforme a las necesidades del programa y con base a los recursos disponibles.

La Dirección General de Planeación y Evaluación de la Secretaría, será la unidad administrativa que deberá establecer, contratar y en su caso, operar y supervisar el proceso de la evaluación externa nacional de cada uno del programa y componentes sujetos a este proceso.

Dicha unidad deberá ser ajena a la operación del programa y al ejercicio de los recursos presupuestarios; asimismo, será la encargada de emitir los lineamientos generales para las evaluaciones nacionales, en términos de la normatividad aplicable. Para el caso de la evaluación externa estatal, los Comités Técnicos Estatales de Evaluación serán los responsables de contratar y supervisar dicho proceso de conformidad con los lineamientos que emita para tal efecto la Dirección General de Planeación y Evaluación.

En caso de que las evaluaciones externas nacionales o estatales requieran realizar encuesta a beneficiarios, éstas deberán iniciarse una vez alcanzado, al menos el 60% de los recursos entregados a los beneficiarios; por lo que el ejercicio de los recursos destinados a las evaluaciones estarán en función del calendario establecido en los lineamientos generales que para tal efecto emita la Secretaría.

La evaluación de resultados de los programas comprenderá, además la verificación del grado de cumplimiento de objetivos y metas, con base en indicadores estratégicos y de gestión (Matriz de Indicadores para Resultados) que permitan evaluar los resultados de la aplicación de los recursos públicos, a fin de fomentar una gestión basada en resultados y consolidar el Sistema de Evaluación de Desempeño, implementando acciones para mejorar el quehacer de la administración pública mediante el seguimiento a las principales recomendaciones derivadas de las evaluaciones.

Para efectos de las presentes Reglas de Operación la definición de los indicadores estratégicos y de gestión del Programa, se realizó con base en la metodología de marco lógico, considerándose los principales indicadores a nivel de propósito y componente.

Los siguientes indicadores permitirán medir el logro de los objetivos del Programa:

| OBJETIVOS | NOMBRE DE INDICADOR | FRECUENCIA DE MEDICIÓN |
|---|---|---|
| Unidades económicas incrementan la producción pesquera y acuícola. | Tasa de variación de la producción pesquera y acuícola | Anual |
| Incentivos económicos entregados a las unidades económicas pesqueras y acuícolas para la capitalización de su unidades productivas | Porcentaje de unidades económicas pesqueras y acuícolas apoyadas con activos incrementados. | Trimestral |
| Incentivos económicos entregados a los productores pesqueros y acuícolas para su integración productiva y comercial | Diferencia porcentual del número de acciones que impactan en la comercialización de productos pesqueros y acuícolas de los Comités Sistema Producto | Trimestral (a partir del segundo trimestre) |
| Incentivos económicos entregados para desarrollar unidades económicas de acuicultura rural, acuicultura en aguas interiores, maricultura y embalses | Porcentaje de unidades económicas incentivadas que contribuyen al desarrollo estratégico de la acuicultura. | Trimestral (a partir de segundo trimestre) |
| Incentivos destinados para el ordenamiento pesquero y acuícola, que contribuyan al aprovechamiento sustentable de los recursos | Porcentaje de producción de pesquerías sujeta a proyectos de ordenamiento que contribuyan a su aprovechamiento sustentable. | Anual |

| | | |
|--|--|---|
| Incentivos destinados a fortalecer el cumplimiento y observancia normativa. | Porcentaje de días de veda cubiertos con acciones de vigilancia realizadas en colaboración con el sector productivo, con respecto al año anterior. | Semestral |
| Incentivos directos entregados a los acuicultores y pescadores, afectados por periodos de baja producción. | Porcentaje de acuicultores y pescadores que reciben incentivos directos para la eficiencia productiva. | Trimestral (a partir del segundo trimestre) |
| Incentivos económicos para la promoción del consumo de pescados y mariscos | Porcentaje de personas que consumen pescados y mariscos de 2-3 veces por semana | Semestral |

Artículo 32. Para verificar el cumplimiento de las obligaciones a cargo del beneficiario y/o la Instancia Ejecutora, la Secretaría, por conducto de la Dirección General de Planeación y Evaluación normará el procedimiento y el seguimiento a la supervisión de los programas y/o componentes, así como de los proyectos estratégicos.

La supervisión la deberán realizar las Unidades Responsables, directamente o por conducto de la instancia que se determine.

La Dirección General de Planeación y Evaluación será la responsable de la coordinación y seguimiento del procedimiento, así como, de la administración general del Sistema Informático en el que las Unidades Responsables deberán registrar la operación correspondiente a la supervisión de los programas, componentes y proyectos a su cargo.

Asimismo, las Unidades Responsables, o la instancia que determine la Secretaría, a través del sistema de supervisión, determinarán mediante procedimiento aleatorio la verificación y supervisión de los apoyos otorgados al amparo de cada componente.

Para el caso específico del Programa de Concurrencia con Entidades Federativas, la realización de la supervisión, será por conducto de las Delegaciones de la SAGARPA en cada entidad.

Las Unidades Responsables serán quienes fungirán como las instancias coadyuvantes de control y vigilancia de los programas y/o componentes a cargo de la Secretaría, para asegurar el apego a la normatividad y lineamientos aplicables, el buen uso, manejo y destino de los recursos ministrados.

Capítulo V

De la Transparencia, Difusión y Rendición de Cuentas

Artículo 33. Se dará en el marco de la Ley Federal de Transparencia y Acceso a la Información Pública Gubernamental.

El programa deberá publicar su listado de beneficiarios por componente, el cual deberá estar desagregado por género, grupo de edad, entidad federativa y municipio, así como los conceptos de apoyo. Dicha información deberá actualizarse permanentemente y publicarse semestralmente en la página electrónica de la Secretaría www.sagarpa.gob.mx y de cada ejecutor de gasto a más tardar el último día hábil de diciembre del año que se reporta y deberá ser actualizada, en su caso, con los datos del finiquito correspondiente.

Asimismo, las Unidades Responsables, o la instancia que determine la Secretaría, a través del sistema de supervisión, determinarán mediante procedimiento aleatorio la verificación y supervisión de los incentivos otorgados al amparo de cada componente.

La papelería, documentación oficial, así como la publicidad y promoción del programa y componente, deberán incluir el logotipo de la Secretaría y la siguiente leyenda: *“Este programa es público, ajeno a cualquier partido político. Queda prohibido el uso para fines distintos a los establecidos en el programa.”*

Artículo 34. Para realizar las tareas de difusión de los programas y componentes, la Dirección General de Programación, Presupuesto y Finanzas de Oficialía Mayor, reservará a nivel central un monto de hasta 0.3 % del presupuesto original autorizado al programa y componentes, para ser ejercidos por la Coordinación General de Comunicación Social.

Artículo 35. La Secretaría continuará con el Sistema de Rendición de Cuentas sobre el destino de los recursos fiscales a que se refiere el Artículo 36 del Decreto de Presupuesto de Egresos de la Federación para el Ejercicio Fiscal 2014, a efecto de integrar el Padrón Único de Beneficiarios previsto en el Artículo 140 de la Ley de Desarrollo Rural Sustentable. Este Sistema deberá incorporar como mínimo los siguientes elementos: clave o número de registro que le será asignado por la dependencia al beneficiario, región geográfica, entidad federativa, municipio y localidad, actividad productiva, eslabón de la cadena de valor, concepto de apoyo, monto fiscal otorgado y fecha de otorgamiento, ciclo agrícola y la estratificación correspondiente.

La actualización de la información contenida en este Sistema es responsabilidad de las unidades responsables e instancias ejecutoras de los programas y componentes, incluyendo a las Entidades Federativas. Dicho Sistema mantendrá un módulo específico en el cual se detallen los recursos fiscales destinados a los productos básicos y estratégicos señalados en el Artículo 179 de la Ley de Desarrollo Rural Sustentable; a más tardar el 31 de diciembre tendrá disponibles los datos que permitan la identificación del beneficiario.

La Dirección General de Planeación y Evaluación de la Secretaría será la Unidad Administrativa responsable de: Operar el Sistema de Rendición de Cuentas; establecer los términos y condiciones para la entrega de la información requerida y hacerlos del conocimiento de las UR's; publicar mensualmente un reporte sobre el cumplimiento de la entrega de la información por parte de las UR's; y en el mes de enero difundir el catálogo correspondiente a los conceptos de apoyo, de conformidad a las claves establecidas en el Sistema de Clasificación Industrial de América del Norte (SCIAN) mediante las cuales las UR's deberán identificar sus conceptos de apoyo.

Capítulo VI

De la Equidad de Género

Artículo 36. La participación de mujeres y hombres será en igualdad de oportunidades; no será limitante la condición de mujeres y hombres para la participación y elegibilidad en la obtención de los incentivos.

Capítulo VII

De las Facultades y Obligaciones de las Instancias

Artículo 37. Las facultades se regularán conforme a lo siguiente:

- I. En el ejercicio de las atribuciones y responsabilidades para la aplicación de los apoyos incentivos a que se refieren estas Reglas de Operación, se contará con una Unidad Responsable y una Instancia Ejecutora según sea el caso, que se establecen en el presente capítulo.
- II. La Unidad Responsable tendrá las siguientes facultades y obligaciones:
 - a) Analizar y, en su caso, aprobar los criterios para la operación de los programas y/o componentes, previa propuesta de la Instancia Ejecutora;
 - b) Publicar en la página electrónica de la Secretaría, la normatividad de operación de los programas y componentes con antelación a la apertura de ventanillas;
 - c) Definir los procedimientos para operar el programas, componentes, incentivos o proyectos estratégicos, conforme a lo establecido en las presentes Reglas de Operación;
 - d) Establecer los criterios para aprobar las modificaciones a los proyectos que soliciten los beneficiarios siempre y cuando éstas no afecten el impacto y la población objetivo acordados;
 - e) Establecer los criterios para las modificaciones necesarias y/o prórrogas cuando se requiera ampliar la vigencia de los apoyos incentivos aprobados para la su ejecución de los apoyos autorizados, siempre y cuando éstas no impliquen un incremento del apoyo recurso federal ni comprometa recursos de ejercicios posteriores, lo cual no deberá ser mayor a la mitad del periodo autorizado originalmente;
 - f) En coordinación con la Dirección General de Planeación y Evaluación, supervisar que la operación del programa, componente o proyecto estratégico se realice conforme a lo establecido en las presentes Reglas de Operación y la normatividad aplicable.
 - g) Autorizar ventanillas, determinar o modificar los periodos y fechas de apertura y cierre.
 - h) Solicitar informes a las Instancias Ejecutoras y/o beneficiarios;
 - i) Revisar el informe de la cuenta pública del programa y/o componente con la relación definitiva de beneficiarios al 31 de diciembre, en la que se especificarán los recursos pagados, devengados y los no devengados enterados a la TESOFE; esta relación no podrá ser modificada
 - j) En coordinación con la Dirección General de Planeación y Evaluación realizar u ordenar las visitas de supervisión e inspección que permitan verificar que los incentivos otorgados hayan sido otorgados y usados conforme a la normatividad aplicable;
 - k) Autorizar la reasignación de los recursos disponibles cuando no se hayan ministrado, con motivo de la cancelación de proyectos solicitudes aprobados;
 - l) Ejercer la potestad que le confieren las disposiciones jurídicas, para dar prioridad a proyectos estratégicos de aplicación federal, regional e implementar su ejecución directa con organismos auxiliares o por medio de las instancias que le permitan el cumplimiento de sus atribuciones a través de los instrumentos respectivos;
 - m) Suscribir los acuerdos o convenios de colaboración, de coordinación institucional o de concertación y demás instrumentos jurídicos y técnicos para la realización de acciones de los componentes a que se refieren las presentes Reglas de Operación, según corresponda, con dependencias y entidades de la Administración Pública Federal, estatal o municipal, centros o instituciones de investigación y/o enseñanza superior, organismos nacionales e internacionales, así como organizaciones de productores, asociaciones civiles y prestadores de servicios profesionales, entre otros.
 - n) Adicionar o sustituir Instancias Ejecutoras, previo acuerdo del Titular de la Secretaría, debiendo publicarse en la página electrónica de la Secretaría,

- o) Coadyuvar con las instancias ejecutoras correspondientes, en la instauración, seguimiento y emisión de las resoluciones de los procedimientos administrativos instaurados para determinar incumplimiento de obligaciones por parte de los beneficiarios, y en su caso, formalizar la cancelación de los apoyos incentivos y ejercer las acciones legales pertinentes conforme a la legislación aplicable, y
 - p) En general, todas las facultades y obligaciones necesarias para la consecución de los objetivos del programa, componentes, incentivos o proyectos estratégicos, conforme a lo establecido en las presentes Reglas de Operación y legislación aplicable.
- III. La Instancia Ejecutora, tendrá las siguientes facultades y obligaciones:
- a) Operar los componentes, incentivos y proyectos estratégicos conforme lo establecido en las presentes Reglas de Operación;
 - b) Aplicar los criterios para aprobar las modificaciones de los proyectos que soliciten los beneficiarios siempre y cuando éstas no afecten el impacto y la población objetivo acordados;
 - c) Publicar en su página electrónica los criterios de operación y calificación de apoyo de los programas y/o componentes establecidos en las presentes Reglas de Operación;
 - d) Evaluar, y dictaminar las solicitudes presentadas, conforme a los requisitos de elegibilidad y criterios de selección previstos en las presentes Reglas de Operación y en su caso, emitir el dictamen técnico de los proyectos y aprobar los montos de apoyo los incentivos correspondientes;
 - e) Emitir las convocatorias para la presentación de solicitudes de apoyo de los incentivos en concordancia con la Unidad Responsable
 - f) Proponer la reasignación de recursos que lleguen a generarse cuando no se hayan ministrado o con motivo de la cancelación de proyectos solicitudes aprobadas o desistidas antes de efectuar el cierre de Cuenta Pública;
 - g) Emitir las resoluciones de los procedimientos administrativos instaurados para determinar incumplimiento de obligaciones, y en su caso, formalizar la cancelación de los apoyos incentivos y ejercer las acciones legales pertinentes conforme la legislación aplicable, e informar a la Unidad Responsable. En caso de estar imposibilitada por la normatividad para emitir dichas resoluciones, deberá informar y proporcionar a la unidad responsable todas las documentales públicas y/o privadas en donde conste dicho incumplimiento, para que ésta pueda emitir la resolución administrativa correspondiente y en su caso, formalizar la cancelación de los apoyos incentivos y ejercer las acciones legales pertinentes conforme a la legislación aplicable.
 - h) Cancelar en forma total o parcial los proyectos incentivos en caso de que el beneficiario no cumpla con lo previsto en las presentes Reglas de Operación;
 - i) Cancelar los proyectos o incentivos, en caso de que los beneficiarios no suscriban los instrumentos jurídicos y técnicos correspondientes o no realicen la aportación señalada en las presentes Reglas de Operación;
 - j) Llevar el control y registro detallado de la aplicación de los recursos y el avance pormenorizado de las metas del cada programa o componente, así como de la elaboración y envío a la Unidad Responsable correspondiente de la Secretaría, de los informes físico-financieros que se deberán elaborar y enviar con una periodicidad mensual y trimestral.
 - k) Realizar el seguimiento que podrá consistir en la entrega de reportes, requerimiento de información, visitas de supervisión y verificación y cualquier otro que le requiera la Unidad Responsable, que permita verificar que los apoyos incentivos otorgados hayan sido autorizados y usados conforme a la normatividad aplicable;
 - l) Solicitar al beneficiario, la presentación de informes de avance; según sea el caso;
 - m) Resguardar por el tiempo establecido en la normatividad aplicable la documentación que avala la entrega-recepción de apoyos;
 - n) Registrar, y mantener actualizada la información del Programa en el SURI;
 - o) Integrar el informe de la cuenta pública del programa y/o componente con la relación definitiva de beneficiarios al 31 de diciembre, en la que se especificarán los recursos pagados, devengados y los no devengados enterados a la TESOFE, para su entrega a la Unidad Responsable. Esta relación no podrá ser modificada.
 - p) Atender las auditorías que practiquen los órganos fiscalizadores de nivel federal, estatal o de la Auditoría Superior de la Federación hasta su solventación;
 - q) Reintegrar, en cumplimiento a la legislación aplicable, a la TESOFE, los recursos que al cierre del ejercicio no se hayan devengado, así como los productos financieros que correspondan;
 - r) Interponer denuncias, demandas y cualesquiera otras acciones legales para el cumplimiento de los objetivos de los programas, según la normatividad aplicable;

- s) Notificar a la Unidad Responsable de los incentivos, así como a la Oficialía Mayor respecto de las resoluciones a las que se refiere el artículo 15 de las Reglas de Operación;
- t) Presentar en coordinación con las Subdelegaciones de Pesca el programa de trabajo de los incentivos convenidos con sus respectivas metas y montos, en su caso;
- u) Presentar la comprobación del recurso al cierre del ejercicio fiscal que corresponda;
- v) Mantener actualizado el Directorio de Personas Físicas y/o Morales que pierden su derecho a recibir incentivos de los programas Sujetos a Reglas de Operación de la SAGARPA, de acuerdo al artículo 8 fracción III de las presentes Reglas de Operación, y
- w) Constatar la destrucción de los equipos sustituidos; y
- x) En general, todas las facultades y obligaciones necesarias para la consecución de los objetivos de los programas y/o componentes.

Las atribuciones y responsabilidades de las Instancias Ejecutoras, quedarán formalizadas en el instrumento jurídico y técnico que al efecto, y en su caso, suscriban con la Secretaría, y serán publicadas en la página electrónica de la CONAPESCA: www.conapesca.gob.mx.

Capítulo VIII De los bienes públicos

Artículo 38. La Secretaría podrá concertar con las personas interesadas la realización de las acciones necesarias para alcanzar los objetivos de los componentes del programa que destinan incentivos para ampliar la oferta de bienes públicos, en términos de la Ley de Planeación.

Para tal efecto los componentes que destinan incentivos para ampliar la oferta de bienes públicos son: Obras y Estudios para el Mejoramiento de la Productividad Pesquera y Acuícola, Ordenamiento Pesquero y Acuícola Integral y Sustentable, Soporte para la Vigilancia de los Recursos Pesqueros y Acuícolas, Fomento al Consumo de Productos Pesqueros y Acuícolas e Integración Productiva y Comercial Pesquera y Acuícola.

Las Unidades Responsables e Instancias Ejecutoras de los componentes y/o incentivos que cuenten con recurso para bienes públicos tendrán las mismas obligaciones y atribuciones establecidas en las presentes Reglas de Operación.

- I. Para la concertación de acciones tendientes al cumplimiento de los objetivos de los componentes y/o incentivos se considerará lo siguiente:
 - a) La Unidad Responsable evaluará, entre otros aspectos, el perfil y la experiencia de las personas morales interesadas, capacidad técnica, administrativa y financiera para la consecución de los objetivos.
 - b) Se dará prioridad a las personas morales con las que la Secretaría tenga algún instrumento jurídico vigente en virtud del cual se establezca su colaboración, únicamente justificando la razón de que dicha persona es la idónea para realizar o continuar realizando las acciones correspondientes.

Capítulo IX De la Coordinación Institucional

Artículo 39. La Unidad Responsable tendrá la facultad de suscribir convenios e instrumentos jurídicos para la realización de acciones del programa y componentes a que se refieren las presentes Reglas de Operación, según corresponda, con dependencias y entidades de la Administración Pública Federal, centros o instituciones de investigación y/o enseñanza superior, organismos nacionales e internacionales, así como organizaciones de productores/as, asociaciones civiles y prestadores de servicios profesionales, entre otros.

Capítulo X De las sanciones, quejas y denuncias

Artículo 40. En caso de que el beneficiario incumpla cualquiera de las obligaciones señaladas en el artículo 27 de las presentes Reglas de Operación o del convenio que se suscriba para tal efecto, previa instauración del procedimiento administrativo en términos de lo establecido en la Ley Federal de Procedimiento Administrativo y resolución de la Instancia Ejecutora o la Unidad Responsable y conforme a sus atribuciones, le será cancelado el incentivo y requerida la devolución del mismo, más los productos financieros generados y será registrado por parte de la Instancia Ejecutora o la Unidad Responsable en el directorio de personas físicas y/o morales que pierden su derecho de recibir incentivos, el cual está a cargo de la Oficialía Mayor de la SAGARPA, hasta en tanto no se subsane el incumplimiento detectado. Lo anterior, sin perjuicio de otras acciones jurídicas y administrativas que emprenda la Secretaría y las instancias fiscalizadoras.

Una vez que la Instancia Ejecutora tenga conocimiento de algún incumplimiento por parte del beneficiario, deberá iniciar el procedimiento administrativo correspondiente y elaborar un proyecto de resolución para validación y, en su caso, emisión por parte de la Unidad Responsable. Si durante el procedimiento administrativo se subsanan las causas de incumplimiento, se dará por terminado dicho procedimiento, debiendo remitir a la Instancia Ejecutora un informe sobre cada caso en particular. La Instancia Ejecutora deberá formalizar la cancelación de los incentivos y ejercer las acciones legales pertinentes conforme la legislación aplicable.

En caso de que la Instancia Ejecutora esté imposibilitada por la normatividad para emitir dichas resoluciones, deberá informar y proporcionar a la Unidad Responsable todas las documentales públicas y/o privadas en donde conste dicho incumplimiento, para que ésta pueda emitir la resolución administrativa correspondiente y en su caso, formalizar la cancelación de los incentivos y ejercer las acciones legales pertinentes conforme a la legislación aplicable.

En cumplimiento a la legislación aplicable, los recursos que no se destinen a los fines autorizados, deberán ser reintegrados a la TESOFE, así como los productos financieros que correspondan.

Artículo 41. Los beneficiarios y los ciudadanos en general podrán presentar por escrito sus quejas y denuncias, con respecto a la ejecución de las presentes Reglas de Operación directamente ante el Órgano Interno de Control en la Secretaría, o a través de sus Auditorías Ejecutivas Regionales en las Delegaciones, en las oficinas de los Órganos Internos de Control de los Órganos Administrativos Desconcentrados y de las Entidades Coordinadas por la Secretaría, el Órgano Estatal de Control, y en su caso, el Órgano Municipal de Control, Módulos de Quejas y Denuncias correspondientes.

Las quejas y denuncias podrán realizarse por escrito, vía Internet (<http://www.funcionpublica.gob.mx>) vía correo electrónico (contactociudadano@funcionpublica.gob.mx y quejas@funcionpublica.gob.mx) o vía telefónica al 01 800 90 61 900 (Área de Quejas del OIC en la Secretaría Insurgentes Sur 489, Mezzanine, México, D.F.) en las Entidades Federativas por conducto de las oficinas receptoras de quejas a los números telefónicos siguientes: Aguascalientes 01 (449) 914 05 94; Baja California 01 (686) 554 00 49; Baja California Sur 01 (612) 122 74 31; Campeche 01 (981) 816 53 88; Coahuila 01 (844) 411 83 01; Colima 01 (312) 312 08 41; Chiapas 01 (961) 617 10 51; Chihuahua 01 (614) 214 41 08; Distrito Federal 01(55) 38718600, ext. 35244; Durango 01 (618) 829 18 00, Ext. 78200; Estado de México 01 (722) 278 12 43; Guanajuato 01 (461) 616 04 13; Guerrero 01 (747) 472 61 64; Hidalgo 01 (771) 713 15 52; Jalisco 01 (331) 401 51 41; Michoacán 01 (443) 113 03 01; Morelos 01 (747) 771 92 12; Nayarit 01 (311) 213 39 58; Nuevo León 01 (811) 160 75 05; Oaxaca 01 (951) 549 00 71; Puebla 01 (222) 235 39 42; Querétaro 01 (442) 218 78 91; Quintana Roo 01 (983) 835 12 70; Región Lagunera 01 (871) 175 04 00, Ext. 45010; San Luis Potosí 01 (444) 834 31 01; Sinaloa 01 (667) 760 15 45; Sonora 01 (662) 259 98 13; Tabasco 01 (993) 358 18 10; Tamaulipas 01 (834) 318 21 01; Tlaxcala 01 (243) 465 07 06; Veracruz 01 (228) 841 63 76; Yucatán 01 (999) 943 69 88 y, Zacatecas 01 (492) 925 61 46 o al Centro de Contacto Ciudadano lada sin costo 01800 38 624 66, en el interior de la República, 01800 47 523 93 sin costo desde los Estados Unidos y 2000 2000 en la Ciudad de México).

En caso de que se realicen las quejas y denuncias ante las Contralorías de las Entidades Federativas, deberán de notificar a la brevedad al Órgano interno de Control de la Secretaría, en términos de las disposiciones jurídicas aplicables.

TRANSITORIOS

PRIMERO.- El presente Acuerdo entrará en vigor el primero de enero de 2014.

SEGUNDO.- A partir del ejercicio fiscal 2014, las presentes Reglas de Operación del Programa Fomento a la Productividad Pesquera y Acuícola, y sus componentes serán las únicas aplicables para el mismo, por lo que mediante la publicación en el DOF del presente acuerdo quedan sin efecto cualquier otra Regla de Operación, lineamientos, adición, actualización o modificación que se hubieren publicado con anterioridad al presente acuerdo, salvo que expresamente se señale lo contrario en la presente Regla.

TERCERO.- Conforme a los artículos décimos cuarto y cuarto transitorio del Decreto por el que se establece el que se establece el Sistema Nacional para la Cruzada contra el Hambre, las erogaciones que se realicen para dar cumplimiento a dicho Decreto, se cubrirán con cargo a los respectivos programas y presupuestos aprobados para el ejercicio fiscal correspondiente en los términos de la Ley Federal de Presupuesto y Responsabilidad Hacendaria.

CUARTO.- A efecto de cumplir con lo señalado en el Artículo Vigésimo del Decreto que establece las medidas para el uso eficiente, transparente y eficaz de los recursos públicos, y las acciones de disciplina presupuestaria en el ejercicio del gasto público, así como para la modernización de la Administración Pública Federal; esta Secretaría continuará instruyendo que el pago a los beneficiarios se realice de forma electrónica, mediante depósito en cuentas bancarias. La forma de pago prevista en este artículo, estará exceptuada en aquellos casos en que no se cuente con servicios bancarios en la localidad correspondiente.

QUINTO.- En caso que resulte procedente, se podrán apoyar con recursos del ejercicio fiscal 2014 solicitudes de apoyo dictaminadas favorablemente durante el ejercicio inmediato anterior, cuando por razones de suficiencia presupuestal no se hubieran podido atender.

SEXTO.- Conforme a lo establecido en el artículo 36, fracción XII del Decreto de Presupuesto de Egresos de la Federación para el Ejercicio Fiscal 2014 esta Secretaría realizará la consulta sobre el cumplimiento al artículo 32-D del Código Fiscal de la Federación en la herramienta que para tal efecto ponga a disposición las autoridades fiscales.

SÉPTIMO.- Para la comprobación de los incentivos de los componentes de este programa, previa autorización de la Unidad Responsable o en su caso de la Instancia Ejecutora, se podrá reconocer las inversiones de los beneficiarios que se hayan realizado a partir del día 01 de enero del 2014.

México, D.F., a 9 de diciembre de 2013.- El Secretario de Agricultura, Ganadería, Desarrollo Rural, Pesca y Alimentación, **Enrique Martínez y Martínez.-** Rúbrica.

*Nombre de la organización: _____

*Número de socios, integrantes o trabajadores de la organización a la que pertenece el solicitante _____

*Hombres _____ *Mujeres _____

*Número de embarcaciones menores autorizados con que cuenta la organización _____

*Número de motores autorizados con que cuenta la organización _____

3. TIPO DE INCENTIVO QUE SE REQUIERE:

- | | | |
|--|---|--|
| <input type="checkbox"/> Sustitución de Motor y/o Embarcación, Adquisición de Equipo de conservación, Sistema de localización (GPS). | <input type="checkbox"/> Integración Productiva y Comercial Pesquera y Acuícola | <input type="checkbox"/> Obras y Estudios para el Mejoramiento de la Productividad Pesquera y Acuícola |
| <input type="checkbox"/> Diésel Marino | <input type="checkbox"/> Disminución del Esfuerzo Pesquero | <input type="checkbox"/> Modernización de la Flota Pesquera Embarcaciones Mayores |
| <input type="checkbox"/> Gasolina ribereña | <input type="checkbox"/> Soporte para la vigilancia de los Recursos pesqueros y acuícolas | <input type="checkbox"/> Acuicultura Rural |
| <input type="checkbox"/> Acuicultura Comercial en Aguas Interiores | <input type="checkbox"/> Maricultura | <input type="checkbox"/> Mejoramiento Productivo de Embalses |
| <input type="checkbox"/> PROPESCA | | |

*Campos obligatorios.

DATOS DEL INCENTIVO SOLICITADO

4. INCENTIVO PARA SUSTITUCIÓN DE MOTOR Y/O EMBARCACIÓN, ADQUISICIÓN DE: EQUIPO DE CONSERVACIÓN, SISTEMA DE LOCALIZACIÓN GPS.

Motor Solicitado:

| | | | |
|----------------------|----------------------|----------------------|--------------------------------|
| Caballaje (HP): | Marca: | Modelo: | Monto de acuerdo a cotización: |
| <input type="text"/> | <input type="text"/> | <input type="text"/> | <input type="text"/> |

Motor a Sustituir:

| | | | |
|----------------------|----------------------|----------------------|----------------------|
| Caballaje (HP): | Marca: | Modelo: | No. de serie: |
| <input type="text"/> | <input type="text"/> | <input type="text"/> | <input type="text"/> |

Embarcación Solicitada:

| | | | |
|------------------------------|----------------------|----------------------|----------------------|
| Eslora (Mts): cotización: | Manga (Mts): | Modelo: | Monto de acuerdo a |
| <input type="text"/> | <input type="text"/> | <input type="text"/> | <input type="text"/> |

Embarcación a Sustituir:

| | | | | |
|----------------------|----------------------|----------------------|----------------------|---------------------------|
| Eslora (Mts): | Manga (Mts): | Año de constr.: | No. Tripulantes: | Material de Construcción: |
| <input type="text"/> | <input type="text"/> | <input type="text"/> | <input type="text"/> | <input type="text"/> |

Equipo de Conservación:Capacidad (Kg):
cotización:

Características (Material de construcción y dimensiones):

Monto de acuerdo a

Equipo de Satelital:Marca:
cotización:

Modelo:

Monto de acuerdo a

5. INCENTIVO PARA EMBARCACIONES GASOLINA RIBEREÑA

| Clave RNPA Activo | Nombre del Activo | Matrícula SCT | Tipo de Motor | | HP | Número de Permiso o Concesión | Vigencia | | Pesquería |
|-------------------|-------------------|---------------|---------------|---------|----|-------------------------------|---------------------|------------------|-----------|
| | | | Propio | Apojado | | | Inicio (dd/mm/aaaa) | Fin (dd/mm/aaaa) | |
| | | | | | | | | | |
| | | | | | | | | | |
| | | | | | | | | | |
| | | | | | | | | | |
| | | | | | | | | | |
| | | | | | | | | | |
| | | | | | | | | | |
| | | | | | | | | | |
| | | | | | | | | | |
| | | | | | | | | | |
| | | | | | | | | | |
| | | | | | | | | | |
| | | | | | | | | | |
| | | | | | | | | | |
| | | | | | | | | | |
| | | | | | | | | | |
| | | | | | | | | | |
| | | | | | | | | | |
| | | | | | | | | | |
| | | | | | | | | | |
| | | | | | | | | | |

6. INCENTIVO PARA DIESEL MARINO**6.1 INCENTIVO PARA EMBARCACIONES**

| RNPA Unidad Productiva | Nombre Unidad Productiva | Matrícula SCT | HP | Capacidad de Tanque | Número de Permiso o Concesión | Vigencia | | Pesquería |
|------------------------|--------------------------|---------------|----|---------------------|-------------------------------|---------------------|------------------|-----------|
| | | | | | | Inicio (dd/mm/aaaa) | Fin (dd/mm/aaaa) | |
| | | | | | | | | |
| | | | | | | | | |
| | | | | | | | | |
| | | | | | | | | |
| | | | | | | | | |
| | | | | | | | | |
| | | | | | | | | |
| | | | | | | | | |
| | | | | | | | | |
| | | | | | | | | |
| | | | | | | | | |
| | | | | | | | | |
| | | | | | | | | |
| | | | | | | | | |
| | | | | | | | | |
| | | | | | | | | |
| | | | | | | | | |
| | | | | | | | | |
| | | | | | | | | |
| | | | | | | | | |
| | | | | | | | | |

6.2 INCENTIVO PARA INSTALACIONES ACUÍCOLAS (GRANJAS O LABORATORIOS)

Nombre de la Instalación: _____

 Engorda de camarón (granjas) Producción de crías, poslarvas, semillas, etc. (Laboratorio)

*En los términos de los artículos 1°, 3°, 40°, 41° y 122° de la Ley de Pesca y Acuicultura Sustentable, sólo quien realice la actividad en cuerpos de agua de jurisdicción federal, al amparo de permisos, concesiones o autorizaciones, está obligado a proporcionar éstos datos.

Parámetros técnicos para el cálculo de la Cuota Energética

| | | |
|---------------------------------|-------------------------------|--------|
| Tipo de cultivo: | Tanque de combustible: | Litros |
| Extensionismo | Espacio abierto a producción: | Has |
| Semi - intensivo | Espacio en operación: | Has |
| Intensivo sin energía eléctrica | Densidad de siembra | m2 |
| Intensivo con energía eléctrica | Especies (s) en producción: | |

Producción anual esperada:

| | | |
|-------|----------|-----------|
| Miles | Millones | Toneladas |
|-------|----------|-----------|

Detalle y Consumo Anual de Diésel por concepto de Bombas y Calderas

| Cantidad | Marca | Potencia HP | Litros/Hora | Horas/Día | Días/Año | Consumo / Anual |
|----------|-------|-------------|-------------|-----------|----------|-----------------|
| | | | | | | |
| | | | | | | |
| | | | | | | |
| | | | | | | |
| | | | | | | |
| | | | | | | |
| | | | | | | |
| | | | | | | |
| | | | | | | |
| | | | | | | |

6.3 INCENTIVO PARA INSTALACIONES MARICULTIVO

Clave RNPA instalación

| | | | | | | | | | |
|--|--|--|--|--|--|--|--|--|--|
| | | | | | | | | | |
|--|--|--|--|--|--|--|--|--|--|

Nombre de la instalación:

Superficie de Operación (espacio del polígono): _____ Has

Cantidad de Cercos: _____

Coordenadas de la ubicación de la instalación de maricultivo _____

Duración del ciclo productivo: _____ Días

| Número de Permiso o Concesión | Vigencia | | Especie |
|-------------------------------|-------------------|----------------|---------|
| | Inicio (DD/MM/AA) | Fin (DD/MM/AA) | |
| | | | |
| | | | |

Detalles de embarcaciones que operan en la instalación de Maricultivo

| R.N.P.A en su caso | Nombre de la embarcación | Tipo de Faena | | Matrícula | H.P. | Tanque (litros) |
|--------------------|--------------------------|---------------|---------------|-----------|------|-----------------|
| | | Arrastre | Mantenimiento | | | |
| | | | | | | |
| | | | | | | |
| | | | | | | |

| Estatus | | Auxiliares | | Periodo de Operación (DD/MM/AAAA) | |
|---------|-----------|------------|----|-----------------------------------|-----|
| Propia | Arrendada | SI | NO | Inicio | Fin |
| | | | | | |
| | | | | | |
| | | | | | |
| | | | | | |

7. INCENTIVO PARA SOPORTE PARA LA VIGILANCIA DE LOS RECURSOS PESQUEROS Y ACUÍCOLAS**Datos de Proyecto**

Nombre del Proyecto: _____

Estado (s): _____

Municipio (s): _____

Influencia del Proyecto:

Local: Regional: Nacional:

Número de Socios que integran la Organización: _____ Mujeres: _____ Hombres: _____

Descripción del Proyecto: _____

8. INCENTIVO PARA DISMINUCIÓN DEL ESFUERZO PESQUERO**8.1 Datos de Permisos**

Tipo de título: _____ Permiso: _____ Concesión: _____

Número de Permiso o Concesión de Camarón: _____ Vigencia del: _____ al _____
(DD/MM/AAAA) (DD/MM/AAAA)

Otros Permisos o Concesiones

No. _____ Especie: _____ Vigencia del: _____ al _____

No. _____ Especie: _____ Vigencia del: _____ al _____

No. _____ Especie: _____ Vigencia del: _____ al _____

Datos de Embarcación: _____

Nombre de la Embarcación: _____

No. de Matrícula: _____ Clave RNPA: _____

Puerto Base: _____

8.2 Características de la Embarcación:

Año de construcción: _____ Eslora (Mts.) _____ Manga (Mts.) _____ Puntal (Mts.) _____

Toneladas Brutas: _____ Toneladas Netas: _____ Capacidades de acarreo T.M. _____

Capacidad de Bodega (m3): _____ Sistema de Conservación: _____

Características del motor: _____ Serie: _____

Modelo: _____ Marca: _____ Potencia HP: _____

9. INCENTIVOS PARA INTEGRACIÓN PRODUCTIVA Y COMERCIAL PESQUERA Y ACUÍCOLA

Marcar con X el o los tipo (s) de incentivo (s) que solicita.

| a) Sistemas Producto Pesqueros y Acuícolas | b) Transformación, Desarrollo y Comercialización de Productos Pesqueros y Acuícolas | c) Adiestramiento Pesquero y Acuícola |
|--|---|--|
| <input type="checkbox"/> Profesionalización | <input type="checkbox"/> Infraestructura | <input type="checkbox"/> Cursos-talleres y/o procesos de formación |
| <input type="checkbox"/> Reuniones de trabajo | <input type="checkbox"/> Equipamiento y mobiliario | <input type="checkbox"/> Certificación |
| <input type="checkbox"/> Estudios y proyectos | <input type="checkbox"/> Estructura de montaje para puntos de venta móvil | <input type="checkbox"/> Asistencia Técnica Integral |
| <input type="checkbox"/> Desarrollo comercial y empresarial | <input type="checkbox"/> Certificación de productos y procesos | <input type="checkbox"/> Visitas grupales de intercambio de experiencias |
| <input type="checkbox"/> Recursos informáticos y de comunicación | <input type="checkbox"/> Distribución | |
| | <input type="checkbox"/> Estudios técnicos para desarrollo de nuevos productos | |
| | <input type="checkbox"/> Desarrollo de empaque e imagen | |

Monto total solicitado por incentivo: _____

10. INCENTIVO PARA OBRAS Y ESTUDIOS PARA EL MEJORAMIENTO DE LA PRODUCTIVIDAD PESQUERA Y ACUÍCOLA

10.1 Datos de Proyecto

Nombre del Proyecto

Domicilio del Proyecto

10.2 Tipo de Proyecto

- | | |
|--|--|
| <input type="checkbox"/> Desazolves para áreas de producción pesquera y navegación de embarcaciones. | <input type="checkbox"/> Infraestructura de atraque, acopio y comercialización (atracaaderos integrales, lonjas pesqueras muelles flotantes y rampas de botado) |
| <input type="checkbox"/> Obras de protección marginal. | <input type="checkbox"/> Arrecifes Artificiales. |
| <input type="checkbox"/> Infraestructura Eléctrica de Alta y Mediana Tensión y Subestaciones y Equipamiento eléctrico. | <input type="checkbox"/> Equipamiento eléctrico (Motor eléctrico, transformadores, centro de carga, tablero o centros de control y material eléctrico). |
| <input type="checkbox"/> Estudios de factibilidad técnica y económica, Proyectos Ejecutivos y Manifestaciones de Impacto Ambiental para Obras de Infraestructura de rehabilitación lagunar y canales de navegación | <input type="checkbox"/> Estudios de factibilidad técnica, económica, proyecto ejecutivo y Manifestación de Impacto Ambiental y formato H para obras de arrecifes artificiales |
| <input type="checkbox"/> Estudios de factibilidad técnica, económica, proyecto ejecutivo y Manifestación de Impacto Ambiental para obras de atracaaderos y lonjas pesqueras | <input type="checkbox"/> Estudio de factibilidad técnica, económica, proyecto ejecutivo y manifestación de impacto ambiental o en su caso exención de la manifestación, para obras de rampas de botado, muelles flotantes y protección marginal. |

11. MODERNIZACIÓN DE LA FLOTA PESQUERA EMBARCACIONES MAYORES

| Nombre de la embarcación a modernizar | RNP del b/m | Monto total | Monto solicitado federal | Monto de aportación del productor | No. de permisos de pesca | Especie | Años en los que recibió apoyo | No. certificado de seguridad marítima | Vigencia de certificado de seguridad marítima |
|---------------------------------------|-------------|-------------|--------------------------|-----------------------------------|--------------------------|---------|-------------------------------|---------------------------------------|---|
| | | | | | | | | | |
| | | | | | | | | | |

12. ACUACULTURA RURAL

Ficha de Identificación Estatal del Incentivo Acuicultura Rural (V, Ficha técnica 3)

Ficha de Identificación de Unidades de Producción Estatales Sujetas al Incentivo de Acuicultura Rural (Anexo VI, Ficha técnica 4).

13. ACUACULTURA COMERCIAL EN AGUAS INTERIORES

No. de Autorización/Permiso en Materia de Impacto Ambiental: _____
Vigencia: _____

No. de Permiso/Concesión para Uso de Agua: _____
Vigencia: _____

No. de Permiso/Concesión de Acuicultura: _____
Vigencia: _____

Propuesta del proyecto a desarrollar (Anexo VII).

14. MARICULTURA

No. de Autorización/Permiso en Materia de Impacto Ambiental: _____
Vigencia: _____

No. de Permiso/Concesión para Uso/Descarga de Agua: _____ Vigencia: _____

No. de Permiso/Concesión de Acuicultura: _____
Vigencia: _____

No. de Permiso/Concesión para Uso de Zona Federal Marítima Terrestre: _____
Vigencia: _____

Propuesta del proyecto a desarrollar (Anexo VII).

15. MEJORAMIENTO PRODUCTIVO DE EMBALSES

No. de Autorización/Permiso en Materia de Impacto Ambiental: _____
Vigencia: _____

No. de Permiso/Concesión para Uso de Zona Federal Marítima Terrestre: _____
Vigencia: _____

No. de Permiso/Concesión de Acuicultura: _____
Vigencia: _____

No. de Permiso para Introducción de Especies Vivas en Aguas Federales: _____
Vigencia: _____

Propuesta del proyecto a desarrollar (Anexo VII).

16. INCENTIVOS PARA PROPESCA

Por certificación en Cursos de capacitación y adiestramiento

Por promover el desarrollo de capacidades técnicas productivas

Nombre de la Unidad Económica a la que pertenece el solicitante, en su caso: _____
 Ha recibido algún curso de capacitación, indicar cuál: _____

17. DOCUMENTOS QUE ACOMPAÑAN LA SOLICITUD

17.1 DOCUMENTOS GENERALES

PERSONAS FÍSICAS:

Copia de Identificación Oficial con fotografía.

Copia del poder del representante legal vigente (en su caso).

Copia de CURP

Copia de identificación oficial con fotografía del Representante legal (en su caso). Deberá coincidir con los datos de la CURP del formato de solicitud.

Copia de RFC

En su caso, comprobante del domicilio del representante legal, de fecha no mayor a tres meses

Copia del comprobante de domicilio (No mayor a 3 meses de antigüedad).

PERSONAS MORALES:

Copia de Acta constitutiva y, en su caso, el instrumento notarial donde consten las modificaciones a ésta y/o a sus estatutos

Copia de Identificación oficial del representante legal; deberá coincidir con la CURP del formato de solicitud

Copia de RFC

Copia de Comprobante de domicilio del representante legal.

Copia de Comprobante de domicilio fiscal

Copia del Acta notariada de la instancia facultada para nombrar a el (los) representante (s) donde conste el poder general para actos de administración o de dominio.

Copia del poder del representante legal vigente.

CURP del representante legal

DOCUMENTOS ESPECÍFICOS

Copia(s) de Permiso (s) o Concesiones de pesca o acuicultura vigente (s).

Copia del Certificado Nacional de Seguridad Marítima vigente.

Avisos de arribo, originales, copia certificada o copia (en su caso).

Copia documento legítima posesión y/o propiedad de la Unidad Productiva.

- | | |
|---|---|
| <input type="checkbox"/> Original y copia de Constancia de socio activo o de asociación o sociedad. | <input type="checkbox"/> Copia del certificado de Matrícula de la Embarcación. |
| <input type="checkbox"/> Cotización del equipo solicitado. | <input type="checkbox"/> Avisos de cosecha |
| <input type="checkbox"/> Original del certificado de libertad de Gravamen. | <input type="checkbox"/> Original de contrato con el astillero, en el que se establezcan las acciones del desguace de la embarcación a retirar. |
| <input type="checkbox"/> Original de anuencia por parte del (los) acreedor(es) En el que se otorgue (n) su conformidad y consentimiento para el retiro de la embarcación. | <input type="checkbox"/> Original de la solicitud de cancelación de la concesión o permiso de pesca comercial en altamar, correspondiente a la embarcación a retirar |
| <input type="checkbox"/> Original de escrito en donde el solicitante se obliga a proceder al desguace de la embarcación a retirar. | <input type="checkbox"/> Permiso de la Secretaría de Comunicaciones y Transportes (SCT) y la SEMAR (Formato H) |
| <input type="checkbox"/> Propuesta del proyecto a desarrollar. | <input type="checkbox"/> Documento que acredite la legal propiedad o posesión del predio, bien o inmueble donde estará ubicado el proyecto u obra de infraestructura. |
| <input type="checkbox"/> Resolución favorable en materia de impacto ambiental vigente. | <input type="checkbox"/> Acta constitutiva que acredite la integración de las unidades de producción acuícolas |
| <input type="checkbox"/> Acta de asamblea donde expresen su voluntad de asumir los compromisos y obligaciones derivadas del proyecto de electrificación. | <input type="checkbox"/> Protocolo de Manejo Sanitario validado por la autoridad sanitaria local. |
| <input type="checkbox"/> Dictamen de CFE mediante el cual valide la viabilidad técnica del proyecto. | <input type="checkbox"/> Convenio celebrado con los propietarios de los terrenos, en donde éstos ceden u otorgan los derechos de servidumbre de paso de acuerdo a la trayectoria de la infraestructura eléctrica. |
| <input type="checkbox"/> Permiso para la captura de camarón, calamar, escama marina, sardina, pulpo, tiburón y atún con palangre, vigentes | <input type="checkbox"/> Formato de compromiso de aportación de los recursos complementarios requeridos para el proyecto |
| <input type="checkbox"/> Libreta de mar, Pasavante o Tarjetón | <input type="checkbox"/> Documento jurídico o técnico (protocolo) de participación en acciones de innovación y desarrollo de capacidades técnicas |

17.2. Sabedor de las penas a que se hacen acreedores a quienes declaran falsamente a las autoridades distintas a la judicial, declaro bajo protesta de decir verdad que los datos contenidos en este documento son ciertos y que la información que presente es verdadera durante el proceso de aplicación y comprobación del incentivo, pues de lo contrario se instaurará en mí contra el procedimiento administrativo tendiente a la cancelación del incentivo, sin perjuicio de sanciones que, conforme a la legislación aplicable me llegaran a corresponder por mi conducta

17.3 Conforme a lo establecido en el artículo 8 fracción III de las Reglas de Operación de la Secretaría de Agricultura, Ganadería, Desarrollo Rural, Pesca y Alimentación, manifiesto bajo protesta de decir verdad que no he recibido incentivos o subsidios que impliquen duplicidad para el mismo concepto de este programa.

17.4 Con fundamento en el artículo 35 de la Ley Federal de Procedimiento Administrativo acepto la recepción de notificaciones relacionadas con la presente solicitud a través de la página electrónica de la Secretaría (www.sagarpa.gob.mx) y/o de la página electrónica de la instancia Ejecutora.

17.5

Nombre y Firma del Solicitante o Representante Legal

Nombre y Firma del Permisionario o Concesionario

17.6

Nombre y Firma del Responsable de la ventanilla de Atención

Sello de la Ventanilla de Atención

Dictaminación:

Positivo

Negativo

"Este programa es público, ajeno a cualquier partido político. Queda prohibido el uso para fines distintos a los establecidos en el programa"

Anexo II
Recursos Complementarios personas morales

| | | |
|---|--|--------------------|
| Nombre de la empresa | | |
| | | Lugar y Fecha |
| COMISIÓN NACIONAL DE ACUACULTURA Y PESCA | | |
| DIRECTOR GENERAL DE XXXX | | |
| PRESENTE | | |
| Por este conducto me dirijo a usted, a fin de comunicarle bajo protesta de decir verdad, que mi representada se compromete a aportar con recursos económicos propios o vía crédito los recursos complementarios requeridos, que resulten del proceso de dictaminación del proyecto que tiene como objetivo llevar a cabo las mejoras a las embarcaciones mayores denominadas: | | |
| <div style="border: 1px solid black; height: 30px;"></div> | | |
| Sin otro particular agradezco la atención que se sirva brindar a la presente. | | |
| Atte.: | | |
| <div style="border: 1px solid black; height: 20px;"></div> | | |
| Dirección | | Correo Electrónico |

Anexo III
Recursos Complementarios personas físicas

| | | | | | | | |
|---|--|---------------------------|--|--|------------------|--|---------------------------|
| Nombre | | | | | | | |
| <div style="border: 1px solid black; display: inline-block; padding: 5px;">Lugar y fecha</div> | | | | | | | |
| <p>COMISIÓN NACIONAL DE ACUACULTURA Y PESCA</p> <p>DIRECTOR GENERAL DE XXXX</p> <p>PRESENTE</p> <p>Por este conducto me dirijo a usted, a fin de comunicarle bajo protesta de decir verdad, que me comprometo a aportar con recursos económicos propios o vía crédito los recursos complementarios requeridos, que resulten del proceso de dictaminación del proyecto que tiene como objetivo llevar a cabo las mejoras a las embarcaciones mayores denominadas:</p> <div style="background-color: #cccccc; height: 20px; width: 100%; margin-top: 10px;"></div> | | | | | | | |
| <p>Sin otro particular agradezco la atención que se sirva brindar a la presente.</p> <p style="text-align: center;">Atte.:</p> <div style="border: 1px solid black; width: 30%; margin: 10px auto; text-align: center; padding: 5px;"><div style="border-bottom: 1px solid black; height: 20px; margin-bottom: 5px;"></div>Nombre y firma</div> | | | | | | | |
| <table border="1" style="width: 100%; border-collapse: collapse;"><tr><td style="width: 33%;"></td><td style="width: 33%;"></td><td style="width: 33%;"></td></tr><tr style="background-color: #cccccc;"><td style="text-align: center; padding: 5px;">Dirección</td><td></td><td style="text-align: center; padding: 5px;">Correo Electrónico</td></tr></table> | | | | | Dirección | | Correo Electrónico |
| | | | | | | | |
| Dirección | | Correo Electrónico | | | | | |

Anexo IV**Proyecto Integral de Factibilidad Técnica y Financiera****1. Resumen Ejecutivo Técnico y Financiero****2. Nombre del proyecto****3. Programa, componente(s), concepto(s) de apoyo, monto de apoyo solicitado y monto de aportación del solicitante****4. Objetivo(s) general(es) y específico(s)**, los cuales deben estar alineados a los objetivos del(los) programa(s) y componente(s) correspondiente(s), establecidos en las presentes Reglas de Operación**5. Justificación**

- a. Descripción de la situación actual de la empresa
- b. Explicación de la problemática u oportunidad identificada
- c. Forma en la que el proyecto, de concretarse, abordará la problemática u oportunidad identificada
- d. Metas, de concretarse el proyecto, que corresponden con la problemática identificada e indicadores que permitirán verificar el cumplimiento del(los) objetivo(s) general(es) y específico(s).
- e. Efectos esperados de no concretarse el proyecto
- f. Análisis y diagnóstico de la situación actual y previsiones sin el proyecto

6. Datos generales del proyecto

- a. Localización geográfica del proyecto (entidad federativa, municipio y localidad, así como la localización específica del proyecto)
- b. Actividad productiva y/o eslabón de la cadena de valor,
- c. Descripción técnica del proyecto, la cual deberá partir del concepto de apoyo y describir de forma detallada el mismo (tipo de maquinaria, infraestructura, equipo, material vegetativo, procesos, tecnologías a emplear, asistencia técnica, consultoría y/o capacitación, monto de cada concepto a solicitar, capacidad de procesos, programas de producción y mantenimiento entre otros)
- d. Cotizaciones de proveedores que sustenten los costos y presupuestos de las inversiones a realizar (por lo menos tres cotizaciones de distintos proveedores).
- e. En su caso, avalúo por perito autorizado por la CNByV para el caso de adquisición de infraestructura
- f. Aspectos organizativos, antecedentes, tipo de organización y relación de socios; Estructura, Consejo directivo.
- g. Proceso de reconversión
- h. Consejo directivo y perfil requerido y capacidades de los directivos y operadores.
- i. Infraestructura y equipo actual
- j. Cumplimiento de normas sanitarias, ambientales y otras
- k. Para Infraestructura pesquera y acuícola se requiere catálogo de conceptos, especificaciones, presupuesto, planos de cimentación, estructural, arquitectónico, instalaciones sanitarias, eléctricas e hidráulicas, y de detalle, suscritos por un técnico responsable del proyecto con Cedula Profesional, componentes del proyecto, volúmenes de construcción y permisos aplicables.

7. Análisis de Mercados (para Bioenergía y Fuentes alternativas solo le aplica cuando el objetivo sea producir para comercializar)

- a. Descripción y análisis de materias primas, productos y subproductos (presentación, empaque, embalaje; naturaleza, calidad, cantidad, atributos, entre otros)

- b. Condiciones y mecanismos de abasto de insumos y materias primas
- c. Canales de distribución y venta
- d. Plan y estrategia de comercialización
- e. Cartas de intención de compra o contrato(s) de compra-venta, recientes y referidos al producto ofrecido que contengan: nombre y domicilio de los clientes, volumen de producto, precio, lugares y periodos de entrega recepción, forma y plazo de pago para los productos a generar con el proyecto
- f. Estudios de mercado realizados, en su caso.
- g. Estimación de beneficios económicos con el proyecto

8. Análisis Financiero

- a. Evaluación financiera del proyecto, la cual debe contener el cálculo de la Tasa Interna de Rendimiento (TIR), Punto de equilibrio y el Valor Actual Neto (VAN) desglosando todos sus componentes y anexando documentación que soporte dicho cálculo (deberá incluirse el archivo Excel considerado para los cálculos efectuados), análisis de sensibilidad, relación utilidad costo.
- b. Presupuestos, programa de inversiones y financiamiento complementario de algún intermediario financiero o de otro tipo. (en su caso)
- c. Proyección financiera actual y proyectada (ingresos/egresos)
- d. Descripción de costos (fijos y variables)
- e. Necesidades de inversión
- f. Para Infraestructura Pesquera y Acuícola y Modernización de la Flota Pesquera agregar al menos el Estado de Resultados y Balance del ejercicio inmediato anterior y estados financieros Proforma para los primeros tres años del proyecto

9. Activos, inventario de Activos Fijos (construcciones, terrenos agrícolas y ganaderos, inventarios de equipos, semovientes y otros).

10. Descripción y análisis de Impactos esperados

- a. Incremento en los niveles de capitalización (descriptivo)
- b. Incremento porcentual esperado en el volumen de producción
- c. Número esperado de empleos a generar (directos e indirectos).
- d. Incremento en los rendimientos (en su caso)
- e. Reducción estimada de los costos
- f. Comparativo con y sin el proyecto

11. Análisis de la situación ambiental, en su caso.

- a. Descripción y análisis de la situación actual del uso de los recursos, disposición de los desechos e impacto ambiental de la empresa.
- b. Condiciones y mecanismos de utilización de equipos de energías alternativas.
- c. Plan y estrategias de sustentabilidad ambiental de la empresa.

12. Conclusiones y recomendaciones

Para Infraestructura Pesquera y Acuícola le aplican los puntos 1; 2; 3; 4; 5; 6 incisos a, b, c, j y k; 7; 8 incisos b y f.

Aspectos Normativos:

- 1. Cumplimiento de Normas Sanitarias, Ambientales y otras
- 2. Copia de permisos, autorizaciones y concesiones expedidos por las autoridades correspondientes.

Anexo V
FICHA TÉCNICA 1

| | | |
|---|---|--------------------------------|
|  <small>SECRETARÍA DE AGRICULTURA, GANADERÍA Y PESQUERÍA</small> <small>MINISTERIO DE AGRICULTURA, GANADERÍA Y PESQUERÍA</small> |  | PUNTOS DE VENTA MENUDEO |
|---|---|--------------------------------|

El proyecto deberá describir los equipos básicos requeridos que a continuación se detallan:

- Conservación de producto (refrigeración, congelación y/o hielera)
- Equipo de corte (mesa, cuchillería y tabla)
- Tarja de lavado y sanitización
- Vitrina de exhibición
- Báscula comercial
- Cocimiento de producto

Características Generales

- Punto de venta de hasta 6 Mts².
- Superficies lavables en pisos y paredes.
- Equipo de almacenamiento para ingredientes en seco.
- Equipamiento para soportar ventas diarias de 15-30 kgs.



Atención a clientes

- Vitrina de exhibición de 10 pies
- Congelador Horizontal de 6 pies
- Caja registradora.
- Báscula de 20 kgs.
- Báscula de recibo de peso mayor a 20kgs.

Equipo de Cocina

- Cuchillería básica
- Tarja acero inoxidable
- 1 o 2 Freidoras de 20 galones con termostato automático.
- Plancha con capacidad de 3-4kgs.
- 1 Mesa de Acero inoxidable
- Tabla de Policarbonato para picado.

FICHA TÉCNICA 2

| | | |
|---|---|----------------------------|
|   | ADiestramiento Pesquero y Acuicola | Logotipo (opcional) |
|---|---|----------------------------|

PRESENTADO POR: _____
 UNIDAD RESPONSABLE: DIRECCIÓN GENERAL DE ORGANIZACIÓN Y FOMENTO
 LUGAR Y FECHA: _____

I. TIPO DE INCENTIVO: Curso-taller Certificación Asistencia técnica Visita grupal de intercambio de experiencias

II. NOMBRE DE LA ACCIÓN SOLICITADA:

| |
|--|
| |
|--|

III. PROPÓSITO ESPECÍFICO DE LA ACCIÓN:

| |
|--|
| |
|--|

IV. COBERTURA.

| Beneficiados | Lugar de procedencia | | | Tipo de Organización (Nombre) |
|--------------|----------------------|-----------|-----------|-------------------------------|
| | Estado | Municipio | Localidad | |
| | | | | |
| | | | | |

V. NECESIDADES A ATENDER.

| |
|--|
| |
|--|

VI. LOCALIZACIÓN DE LA REGIÓN O ZONA EN LA QUE SE PROPONE LLEVAR A CABO LA ACCIÓN.

| Estado | Municipio | Localidad | Sede |
|--------|-----------|-----------|------|
| | | | |

VII. IMPACTOS ESPERADOS DE LA ACCIÓN (ZONAS):

Nacional Regional Local

| Escenario después de la formación | Escenario Actual | Resultado Esperado | Beneficios |
|-----------------------------------|------------------|--------------------|------------|
| | | | |

VIII. LÍNEA ESTRATÉGICA EN LA QUE SE ENFOCARÁ LA ACCIÓN.

Comercialización Desarrollo empresarial Sanidad e Inocuidad Financiamiento
 Industrialización Desarrollo organizacional Producción Otro. Especifique: _____

IX. RECURSOS REQUERIDOS PARA DESARROLLAR LA ACCIÓN.

| Concepto (s) | Monto (s) |
|--------------|-----------|
| | |

X. CRONOGRAMA DE ACTIVIDADES.

| Acciones | Mes 1 | Mes 2 | Mes 3 | Mes 4 | Mes 5 | Mes 6 |
|----------|-------|-------|-------|-------|-------|-------|
| | | | | | | |
| | | | | | | |
| | | | | | | |

 Firma del Solicitante

FICHA TÉCNICA 3

Ficha de Identificación del Incentivo a la Acuicultura Rural

| DATOS DEL PROGRAMA | | | |
|---------------------------------------|-------------------------|-----------------------|--|
| Nombre | | | |
| Tipo de Apoyo | | No. Acciones | |
| Sector Social atendido | Número de socios | Familias Beneficiadas | |
| Empleos Fijos | | Empleos Temporales | |
| Producción Actual (ton) | Producción Futura (ton) | Valor Futuro (\$) | |
| DATOS DEL SOLICITANTE | | | |
| Gobierno Estatal de | | | |
| Nombre de la Dependencia | | | |
| Responsable de la Ejecución | | | |
| Puesto | | | |
| <input type="text" value="GUERRERO"/> | | | |
| Domicilio: | | | |
| Calle | | | |
| Colonia | | | |
| Estado | | | |
| Población | | | |
| Teléfonos | | | |
| e-Mail | | | |

| FOLIO | |
|---------------------------------------|--|
| MEZCLA DE RECURSOS | |
| Monto total del PRONAR | |
| Aportación total del gobierno federal | |
| Aportación total del gobierno estatal | |
| Total otras aportaciones | |



| DOCUMENTACIÓN | |
|--------------------------------------|--|
| Oficio de solicitud de recursos | |
| Términos de referencia | |
| Ficha de identificación de proyectos | |
| Fichas técnicas | |
| Finiquito 2004 | |
| | |
| | |
| | |
| | |
| | |
| | |
| | |

| DESCRIPCIÓN DEL PROGRAMA |
|--|
| A través del Programa de Acuacultura Rural y de su Plan de Acción (Guion) se sentarán las bases para iniciar en el Estado de _____ el desarrollo de proyectos acuícolas de pequeña escala, como alternativa productiva en zonas rurales marginadas, que bajo condiciones medio ambientales, económicas, jurídicas, se contribuirá a la generación de ingresos, empleos, alimentos de alta calidad y el aprovechamiento sustentable de los recursos acuícolas. El tipo de apoyos se enfocará a equipamiento, infraestructura e insumos. |
| OBJETIVO DEL PROGRAMA |
| |
| OBSERVACIONES |
| |

Elaboró (Nombre y Firma)

"Este Programa es de carácter público, no es patrocinado ni promovido por partido político alguno y sus recursos provienen de los impuestos que pagan todos los contribuyentes, está prohibido el uso de este programa para fines políticos, electorales o de lucro y de otros distintos a los establecidos. Quien haga uso indebido de los recursos de este Programa deberá ser denunciado y sancionado de acuerdo con la Ley aplicable y ante la autoridad competente.

Anexo VI**GUIÓN 1**

| | | |
|---|--|----------------------------|
|   | ELABORACIÓN DE PLAN ANUAL DE TRABAJO PARA SISTEMAS PRODUCTO PESQUEROS Y ACUÍCOLAS | Logotipo (opcional) |
|---|--|----------------------------|

INFORMACIÓN BÁSICA**a) Datos Generales del Comité Sistema Producto**

- I. Lista actualizada de integrantes del Comité Sistema Producto y actualización de directorio en el sistema web de la CONAPESCA <http://www.siesp.conapesca.gob.mx> incluyendo teléfono y correo electrónico. Así como listado actualizado de representantes (Gubernamentales, No Gubernamentales y eslabones).
- II. Listado de prestadores de servicios que operan en el Comité Sistema Producto (incluyendo teléfono y correo electrónico).
- III. Volumen de la producción primaria de la especie en el estado, a nivel nacional para el caso de Sistemas Producto Nacionales y su valor económico en 2012.
- IV. Volumen de la producción primaria de las unidades de producción que conforman el CSP (Anexar padrón de Unidades de Producción y/u organizaciones pesqueras de la especie que representa el CSP en el Estado).
- V. Número y fecha de reuniones sostenidas en 2013, mencionar principales resultados e instituciones que participaron.
- VI. Fecha de elaboración o última fecha de actualización del Reglamento Interno.

b) Datos Generales de la Figura Jurídica. (Asociación civil)

- I. Razón social.
- II. Fecha de constitución legal.
- III. Listado actualizado de los miembros. (Actualizar directorio de los miembros de la Asociación Civil en el sistema web de la CONAPESCA <http://www.siesp.conapesca.gob.mx> incluyendo teléfono y correo electrónico).
- IV. Convenios vigentes con otras instituciones.

- **LOGROS DE IMPACTO EN LA COMPETITIVIDAD DE LA CADENA EN 2013**

| No. | Logro (Marcas colectivas, productos de valor agregado, compras y ventas consolidadas, integradoras, comercializadoras, financiamiento, certificaciones, eventos de promoción, entre otros) | Descripción del logro (comparación antes y después del logro) | Impacto (Volumen, valor, beneficio económico o social, rentabilidad) | Acciones de seguimiento |
|-----|--|---|--|-------------------------|
| | | | | |



- **PROBLEMÁTICA FUNDAMENTAL DEL SISTEMA PRODUCTO (General y por eslabón)**
- **MISIÓN Y VISIÓN DEL COMITÉ SISTEMA PRODUCTO**
- **OBJETIVOS**
- **METAS 2013 SEGÚN OBJETIVOS**
- **ESTRATEGIAS (Como lograr los objetivos y alcanzar las metas)**
- **PROYECTO ESTRATÉGICO. Presentar la siguiente información por proyecto estratégico a desarrollar:**
 - 1) Descripción.
 - 2) Justificación (Especificando el beneficio esperado).
 - 3) Fundamento (Instrumento de planeación en que se fundamenta el proyecto).
 - 3) Monto de inversión (Especificar aportaciones).
 - 5) Metas o resultados.
 - 6) Establecimiento de Indicadores (Medición de impacto y beneficios para la cadena).
- **ESTRUCTURA DE INVERSIÓN. Para cada concepto presentar la siguiente información:**
 1. Descripción.
 2. Justificación (Especificando el beneficio esperado).
 3. Fundamento (Instrumento de planeación en que se fundamenta la acción).
 4. Monto de inversión (Especificar fuente de inversión).
 5. Nivel de Prioridad (Alto, medio, bajo).
 6. Metas o resultados.
 7. Establecimiento de Indicadores (Medición de impacto y beneficios para la cadena).
 8. Entregable(s).
- **ACCIONES A FINANCIARSE CON RECURSOS DE OTROS PROGRAMAS E INSTITUCIONES, ASI COMO CON RECURSOS PROPIOS DEL CSP.**
 1. Descripción.
 2. Justificación (Especificando el beneficio esperado).
 3. Fundamento (Instrumento de planeación en que se fundamenta la acción).
 4. Monto.
 5. Nivel de Prioridad (Alto, medio, bajo).
 6. Metas o resultados.
 7. Establecimiento de Indicadores (Medición de impacto y beneficios para la cadena).
 8. Entregable(s)

Anexo VII**GUIÓN 2**

| | |
|--|---|
|  <p>SAGARPA SECRETARÍA DE AGRICULTURA, GANADERÍA, DESARROLLO RURAL, PESCA Y ALIMENTACIÓN</p> | Elaboración de Proyectos del Componente Desarrollo Prioritario de la Acuicultura |
|--|---|

1. **Nombre del proyecto** (incluyendo en el título, el nivel de impacto local o regional).
2. **Nombre del solicitante** (listado de integrantes de la organización solicitante o persona moral).
3. **Datos generales del proyecto** (localización, georreferenciación, actividad productiva, número de beneficiarios, empleos a generar directos e indirectos).
4. **Resumen Ejecutivo.**
5. **Antecedentes y Justificación.**
6. **Objetivo General.**
7. **Objetivos específicos.**
8. **Metas de impacto.**
9. **Descripción de actividades a realizar.**
 - a. Descripción de la tecnología a emplear
 - b. Especie(s) involucrada
 - c. Tipo de infraestructura
 - d. Disponibilidad y accesibilidad de materiales, insumos y servicios
 - e. Estructura de costos
 - f. Esquema de comercialización previsto
10. **Calendario de actividades.**
11. **Composición y cronograma de inversiones**
12. **Concepto(s) de apoyo y desglose de aportaciones gubernamentales, participantes, crédito u otros.**

Anexo VIII

| | | |
|--|---|---|
|  <p>SAGARPA SECRETARÍA DE AGRICULTURA, GANADERÍA, DESARROLLO RURAL, PESCA Y ALIMENTACIÓN</p> |  | <p align="center">Criterios Generales para Determinar el Incentivo para Adquisición de Diésel Marino</p> |
|--|---|---|

CRITERIOS GENERALES PARA DETERMINAR EL INCENTIVO PARA ADQUISICIÓN DE DIESEL MARINO.

a).- **Criterios para EMBARCACIONES PESQUERAS.** El incentivo se determina aplicando los siguientes criterios y fórmula:

| | |
|--|---|
| <p>FORMULA: IADm= (LMD * DCLO) * FA</p> | <p>Donde:</p> <p>IADm = Incentivo para Adquisición de Diésel Marino.</p> <p>LMD = Litros máximos por día; según la Tabla No 1 de potencias y volúmenes</p> <p>DCLO = Días por ciclo; según la Tabla No. 2</p> <p>FA = Factor de ajuste.</p> |
|--|---|

TABLA No. 1

**TABLA DE POTENCIAS Y VOLUMENES MAXIMOS POR DIA
(LITROS DE DIESEL)**

| Potencia del motor en caballos de fuerza (hp) | Litros Máximos por Día | Potencia del motor en caballos de fuerza (hp) | Litros Máximos por Día |
|---|------------------------|---|------------------------|
| 40 o menos | 215 | 500 | 2,380 |
| 50 | 250 | 525 | 2,530 |
| 60 | 325 | 550 | 2,660 |
| 70 | 350 | 575 | 2,735 |
| 80 | 390 | 600 | 2,795 |
| 85 | 460 | 625 | 2,895 |
| 90 | 480 | 650 | 2,975 |
| 100 | 545 | 675 | 3,050 |
| 110 | 590 | 700 | 3,225 |
| 125 | 630 | 750 | 3,880 |
| 150 | 715 | 800 | 3,995 |
| 175 | 880 | 825 | 4,010 |
| 185 | 880 | 850 | 4,050 |
| 200 | 985 | 875 | 4,130 |
| 225 | 1,075 | 900 | 4,175 |
| 250 | 1,155 | 1,050 | 4,875 |
| 275 | 1,290 | 1,150 | 5,330 |
| 300 | 1,425 | 1,300 | 5,495 |
| 325 | 1,525 | 1,350 | 5,856 |
| 350 | 1,560 | 2,200 | 9,480 |
| 365 | 1,618 | 2,400 | 10,440 |
| 370 | 1,640 | 2,600 | 11,310 |
| 375 | 1,660 | 2,875 | 12,290 |
| 400 | 1,775 | 3,000 | 12,985 |
| 402 | 1,857 | 3,300 | 14,470 |
| 425 | 1,975 | 3,600 | 15,455 |
| 450 | 2,090 | | |
| 475 | 2,200 | | |

TABLA No. 2
TABLA DE DIAS POR CICLO

| Pesquerías | Días por ciclo |
|---|----------------|
| Camarón del litoral del Pacífico (un solo permiso) | 190 |
| Múltiple: uno o más de un permiso de cualquier pesquería que no se incluye en esta tabla (que no incluyan camarón ni sardina) | |
| Atún del Golfo de México | |
| Camarón del Golfo de México (con uno o más permisos de otras pesquerías) | 200 |
| Camarón del Pacífico (con uno o más permisos de otras pesquerías) | |
| Sardina | |
| Atún del Pacífico | 220 |

En el caso de embarcaciones con motores cuya potencia se encuentre entre cualquiera de dos valores de la Tabla No. 1, se consideraran los Litros Máximos por Día correspondientes a la potencia inmediata inferior.

Para embarcaciones cuyo motor sea de potencia superior a 3,600 Hp, se consideraran los Litros Máximos por Día que corresponden a esta potencia en la tabla.

Para el caso de las embarcaciones que colaboren con los programas de evaluación de recursos pesqueros que efectúe el Instituto Nacional de la Pesca, se considerara el **DCLO** en razón de los días en que se participe en dichos cruceros, estando sujeto a disponibilidad presupuestal.

El Factor de Ajuste para efectos de la fórmula para establecer el **IADm** para embarcaciones pesqueras para el ejercicio 2014 será del 70%.

b).- Criterios para INSTALACIONES DE MARICULTURA. El **IADm** se determina aplicando los siguientes criterios:

Se aplicará la fórmula señalada en el inciso a), considerando el número de embarcaciones que utilicen en la faena de arrastre y mantenimiento, bajo las siguientes consideraciones específicas:

Se considerarán los litros máximos por día que señala la Tabla No.1 hasta el motor con potencia y días por ciclo señalado en la Tabla No. 3:

TABLA No. 3
TABLA DE POTENCIAS MAXIMAS Y DIAS POR CICLO

| Tipo de faena | Potencia límite de motor (HP) | Días por ciclo |
|---------------|-------------------------------|----------------|
| Arrastre | 1,300 | 90 |
| Mantenimiento | 650 | 200 |

Para efectos de aplicar la fórmula a embarcaciones cuyo motor rebase la Potencia límite del motor (HP) de la tabla No. 3 se considerara la potencia límite señalada en la misma.

El **IADm** a otorgar a instalaciones de maricultura, será el resultado de la aplicación de la fórmula señalada en el inciso a), referente a embarcaciones pesqueras.

c).- Criterios para INSTALACIONES ACUICOLAS (GRANJAS ACUICOLAS Y LABORATORIOS). El **IADm** se determina aplicando la siguiente Fórmula:

| | |
|--|---|
| <p>FORMULA: IADm = (2000 * HE) * FA</p> | <p>Donde: IADm = Incentivo para Adquisición de Diésel Marino para instalaciones acuícolas. 2000 = Litros por hectárea espejo de agua o por millón de organismos producidos HE = Hectáreas espejo de agua o número de millones de organismos producidos FA = Factor de Ajuste, se presenta en la Tabla No. 4</p> |
|--|---|

TABLA No. 4

| Superficie en número de hectáreas espejo de agua o Millón de organismos producidos | Factor de Ajuste(FA) |
|--|----------------------|
| Igual o menor a 100 | 100% |
| De 101 a 200 | 80% |
| De 201 en adelante | 70% |

Anexo IX

| | |
|---|--|
|  | Criterios Generales para Determinar el Incentivo para Adquisición de Gasolina Ribereña. |
|---|--|

| | |
|--|---|
| FUNCION: IAGr= (LMD * DCLO) * FA ó FAMS | DONDE: IAGr = Incentivo para Adquisición de Gasolina Ribereña LMD = Litros máximos por día; según Tabla (No. 1) de potencias y volúmenes DCLO = Días por ciclo. FA = Factor de Ajuste, se presenta en la Tabla No. 1. FAMS = Factor de Ajuste Motor Sustituido, se presenta en la tabla No. 1. Los valores para cada una de las variables de la fórmula se asignarán acorde a la Tabla No. 1. |
|--|---|

TABLA No. 1

| Potencia H.P. | Litros de gasolina máximos por día | DCLO | Factor de ajuste (FAMS) | Factor de ajuste (FA) | IAGr (FAMS) | IAGr (FA) |
|---------------|------------------------------------|------|-------------------------|-----------------------|-------------|-----------|
| 2 | 2.94 | 240 | 65% | 75% | 459 | 529 |
| 5 | 5.88 | 240 | 65% | 75% | 917 | 1,058 |
| 8 | 8.4 | 240 | 65% | 75% | 1,310 | 1,512 |
| 15 | 15.33 | 240 | 50% | 60% | 1,840 | 2,208 |
| 25 | 25.2 | 240 | 40% | 50% | 2,419 | 3,024 |
| 40 | 42 | 240 | 40% | 50% | 4,030 | 5,040 |
| 48 | 44.1 | 240 | 40% | 50% | 4,234 | 5,292 |
| 60 | 53.55 | 240 | 40% | 50% | 5,141 | 6,426 |
| 75 | 71.4 | 240 | 40% | 50% | 6,854 | 8,568 |
| 85 | 73.5 | 240 | 40% | 50% | 7,056 | 8,820 |
| 115 | 98.7 | 240 | 40% | 50% | 9,475 | 10,000 |

Si las potencias de los motores de las embarcaciones se encuentran entre cualquiera de dos valores de la Tabla No. 1, se asignará la cuota energética correspondiente a la potencia inmediata inferior. No se beneficiarán embarcaciones con motores inferiores a 2 H.P. ni superiores a 115 H.P.

Para el caso de embarcaciones que fueron beneficiadas con motores nuevos a través del Programa de Sustitución de Motores de la CONAPESCA, el factor de ajuste es **FAMS** (Factor de Ajuste para Motores Sustituidos) y su cuota de gasolina ribereña, será la tomada de la tabla No. 1 de la columna denominada **IAGr (FAMS)**.

Generalidades

Con el objeto de fomentar la transparencia y atendiendo las características específicas de cada actividad el Apoyo para Adquisición de Diésel Marino será suministrado en parcialidades cada 10 días, a excepción de embarcaciones que realicen sus jornadas al amparo de permiso o concesión para la captura de sardina, que será como mínimo 5 días, de acuerdo al comportamiento en el ejercicio y administración del

incentivo por parte del beneficiario, hasta por el equivalente en pesos de su capacidad de tanque de almacenamiento del activo productivo, para cuya procedencia el sujeto beneficiario deberá presentar ante la ventanilla de atención lo siguiente:

- I. Para el caso de embarcaciones, el despacho vía la pesca vigente y el aviso de arribo del último viaje de pesca.
- II. Para el caso de instalaciones acuícolas y de maricultivo, el aviso de cosecha del último periodo de actividad.
- III. Para el caso de laboratorios el aviso de producción del último periodo de actividad.
- IV. En casos extraordinarios y cuando la faena o cosecha no se hubiese concluido, podrán presentar manifiesto con la justificación correspondiente.

Para el caso de embarcaciones, el manifiesto deberá de ir acompañado con copia del despacho vía la pesca.

El apoyo podrá ser suspendido cuando se presenten las siguientes causas:

- I. Cuando el beneficiarios haya desactivado el equipo transreceptor de localización y monitoreo satelital de sus embarcaciones en el transcurso del ciclo productivo vigente, y no justifiquen técnicamente la razón de la desconexión en un plazo de 15 días naturales a partir de su arribo a puerto, según reporte de la CONAPESCA, le será suspendido el doble del tiempo que estuvo desconectado en la primera ocasión, estando obligados a dar aviso a la CONAPESCA de su reconexión. En caso de reincidir en el mismo ciclo, le será interrumpido por el resto del ciclo productivo;
- II. En caso de vencer la vigencia del permiso o título de concesión correspondiente, y hasta que sea presentada en ventanilla copia de la renovación del mismo y original para su cotejo;
- III. Cuando la unidad de producción objeto del apoyo esté reportada como hundida, desaparecida, retenida o restringido el uso o goce, según la notificación de una autoridad competente, hasta en tanto no se notifique lo contrario por la misma vía a CONAPESCA;
- IV. En el caso de embarcaciones será suspendido el apoyo en las temporadas de veda de las pesquerías correspondientes;
- V. Cuando haya sido aprobada la solicitud de retiro voluntario de la embarcación correspondiente, a través del programa respectivo;
- VI. Cuando la CONAPESCA detecte irregularidades y mal uso del incentivo otorgado, podrá realizar cualquier cancelación.
- VII. En caso de no contar con disponibilidad presupuestal.

En el caso del Incentivo para Adquisición de Diésel Marino, cuando exista un cambio de propietario de embarcación que se encuentre en el padrón, éste deberá presentar una solicitud de reinscripción al apoyo para el activo productivo; así como cubrir los requisitos y criterios de elegibilidad establecidos en las presentes reglas de operación. Lo anterior, sin estar sujeto a las fechas de apertura y cierre de ventanillas. En este caso, el nuevo beneficiario sólo podrá hacer uso del saldo disponible.

La asignación del incentivo para los energéticos se dará de acuerdo a las necesidades que las diversas pesquerías presenten en el ciclo productivo, pudiendo la CONAPESCA realizar reasignaciones.

En el caso de cancelaciones, suspensiones de apoyo, renunciadas o bajas en el Padrón de Diésel Marino o de Gasolina Ribereña y de acuerdo a la disponibilidad presupuestal, la CONAPESCA podrá aceptar nuevas incorporaciones.

Para la instrumentación y operación de los componentes de diésel marino y gasolina ribereña, se procederá conforme a lo siguiente:

- I. La CONAPESCA calculará el Incentivo para adquisición del energético de las solicitudes dictaminadas como positivas por la Instancia Ejecutora.
- II. Una vez que la solicitud del sujeto productivo, haya sido dictaminada como positiva se le tramitará gratuitamente por única vez su tarjeta para que adquiera el incentivo.
- III. Al concluir la vigencia del Incentivo, la CONAPESCA aplicará la baja automática o cancelación del saldo.
- IV. La CONAPESCA será responsable de los trámites de emisión y reposición de tarjetas

Anexo X

CONVENIO DE CONCERTACIÓN QUE CELEBRAN, POR UNA PARTE, EL PODER EJECUTIVO FEDERAL, A TRAVÉS DE LA SECRETARÍA DE AGRICULTURA, GANADERÍA, DESARROLLO RURAL, PESCA Y ALIMENTACIÓN, EN ADELANTE “LA SAGARPA”, POR CONDUCTO DE SU ÓRGANO ADMINISTRATIVO DESCONCENTRADO DENOMINADO COMISIÓN NACIONAL DE ACUACULTURA Y PESCA, EN LO SUBSIGUIENTE “LA CONAPESCA”, REPRESENTADA POR EL DIRECTOR GENERAL XXXX, C. XXXX, Y POR LA OTRA, XXXX., REPRESENTADA POR XXXX, DE XXXX, C. XXXX; EN LO SUCESIVO “EL BENEFICIARIO”, A QUIENES EN SU CONJUNTO SE LES REFERIRÁN COMO “LAS PARTES”, PARA LA EJECUCIÓN DEL “XXXX”, EN LO SUBSECUENTE “EL PROYECTO”, EN EL MARCO DEL PROGRAMA DE FOMENTO A LA PRODUCTIVIDAD PESQUERA Y ACUÍCOLA, EN SU COMPONENTE XXXX; AL TENOR DE LOS ANTECEDENTES, DECLARACIONES Y CLÁUSULAS SIGUIENTES:

ANTECEDENTES

1. La Constitución Política de los Estados Unidos Mexicanos en su artículo 4o., establece que toda persona tiene derecho a una alimentación nutritiva, suficiente y de calidad y a un medio ambiente sano para su desarrollo y bienestar. La propia Constitución en su artículo 25, prevé que corresponde al Estado la rectoría del desarrollo nacional para garantizar que éste sea integral y sustentable, y en su artículo 26 apartado A, establece la competencia del Estado para organizar un sistema de planeación democrática del desarrollo nacional que imprima solidez, dinamismo, permanencia y equidad al crecimiento de la economía para la independencia y la democratización política, social y cultural de la Nación.
2. La Ley de Planeación en sus artículos 3o., 4o., y 9o., dispone que la planeación nacional de desarrollo consiste en la ordenación racional y sistemática de acciones que, en base al ejercicio de las atribuciones del Ejecutivo Federal en materia de regulación y promoción de la actividad económica, social, política, cultural, de protección al ambiente y aprovechamiento racional de los recursos naturales, tienen como propósito la transformación de la realidad del país de conformidad con las normas, principios y objetivos que la Constitución y las leyes establecen; por lo cual, las dependencias y entidades de la Administración Pública Federal deberán planear y conducir sus actividades con sujeción a los objetivos y prioridades de la planeación nacional del desarrollo, a fin de cumplir con la obligación del Estado de garantizar que éste sea integral y sustentable.
3. La Ley Orgánica de la Administración Pública Federal en su artículo 9o., estatuye que las dependencias y entidades de la Administración Pública Centralizada y Paraestatal conducirán sus actividades en forma programada, con base en las políticas que para el logro de los objetivos y prioridades de la planeación nacional del desarrollo, establezca el Ejecutivo Federal.

La propia Ley Orgánica de la Administración Pública Federal en su artículo 17, establece que para la más eficaz atención y eficiente despacho de los asuntos de su competencia, las Secretarías de Estado podrán contar con Órganos Administrativos Desconcentrados que les estarán jerárquicamente subordinados y tendrán facultades específicas para resolver sobre la materia y dentro del ámbito territorial que se determine en cada caso, de conformidad con las disposiciones legales aplicables.

El mismo ordenamiento en su artículo 26 dispone que para el despacho de los asuntos del orden administrativo, el Poder Ejecutivo de la Unión contará con Secretarías de Estado, es así que el citado ordenamiento en su artículo 35, fracciones XXI y XXII, señala que a “LA SAGARPA” le corresponde el despacho de, entre otros asuntos, fomentar la actividad pesquera a través de una entidad pública; y los demás que expresamente le atribuyan las leyes y reglamentos.

4. La Ley General de Pesca y Acuicultura Sustentables en adelante la “LGPAS”, en sus artículos 1o., 2o., fracciones I, II, y 4o., fracción XLIII, establece por objeto regular, fomentar y administrar el aprovechamiento de los recursos pesqueros y acuícolas en el territorio nacional y las zonas sobre las que la nación ejerce su soberanía y jurisdicción; es así que son objetivos de la referida ley entre otros establecer y definir los principios para ordenar, fomentar y regular el manejo integral y el aprovechamiento sustentable de la pesca y la acuicultura, considerando los aspectos sociales, tecnológicos, productivos, biológicos y ambientales; promover el mejoramiento de la calidad de vida de los pescadores y acuicultores del país a través de los programas que se instrumenten para el sector pesquero y acuícola; por conducto de “LA CONAPESCA”.

Para la formulación y conducción de la Política Nacional de Pesca y Acuicultura Sustentables, los artículos 17, fracciones I y II, y 19 de la “LGPAS” disponen dentro de lo que nos ocupa, que la pesca y la acuicultura son actividades que fortalecen la soberanía alimentaria y territorial de la nación, que son asuntos de seguridad nacional y son prioridad para la planeación nacional del desarrollo y la gestión integral de los recursos pesqueros y acuícolas la producción de alimentos para el consumo

humano directo para el abastecimiento de proteínas de alta calidad. Las medidas, programas e instrumentos económicos relativos al desarrollo de la actividad pesquera y acuícola, deberán sujetarse a las disposiciones de las Leyes de Ingresos, Federal de Presupuesto y Responsabilidad Hacendaria y del Presupuesto de Egresos de la Federación para el ejercicio fiscal que corresponda y deberán asegurar su eficacia, selectividad y transparencia. En todo caso los programas e instrumentos económicos deberán prever la canalización efectiva y suficiente de apoyos para fomentar las actividades pesquera y acuícola.

5. El Reglamento Interior de la Secretaría de Agricultura, Ganadería, Desarrollo Rural, Pesca y Alimentación, dispone en su artículo 1o., que “LA SAGARPA”, es una dependencia del Poder Ejecutivo Federal, que tiene a su cargo el ejercicio de las atribuciones y facultades que le confieren la Ley Orgánica de la Administración Pública Federal y otras leyes, así como los reglamentos, decretos, acuerdos, y órdenes del Presidente de la República.

Asimismo, en el referido ordenamiento legal establece en su artículo 2o., apartado D, fracción III, que la representación, trámite y resolución de los asuntos competencia de “LA SAGARPA”, corresponden originalmente al Secretario del Despacho, y que para el desahogo de los asuntos de su competencia se auxiliara de “LA CONAPESCA”.

6. Que el Decreto por el que se aprueba el Plan Nacional de Desarrollo 2013-2018 publicado en el Diario Oficial de la Federación el 20 de mayo de 2013, al que se sujetarán obligatoriamente las dependencias y entidades de la Administración Pública Federal, será la base para la elaboración de los programas necesarios para dar cumplimiento a los objetivos y metas establecidos para la presente Administración, y tiene como objetivo general llevar a México a su máximo potencial; para lograr lo anterior se establecen cinco Metas Nacionales y tres Estrategias Transversales, entre las metas nacionales se encuentra la de un México Próspero que genere el crecimiento sostenible e incluyente que esté basado en un desarrollo integral y equilibrado de todos los mexicanos, con miras a consolidar la estabilidad macroeconómica, promover el uso eficiente de los recursos productivos para poder mejorar la productividad en un clima de estabilidad económica y mediante la generación de igualdad de oportunidades; además a través de un fomento económico moderno, también se buscará construir un sector agropecuario y pesquero productivo que garantice la seguridad alimentaria del país, incentivando el aprovechamiento sustentable de los recursos del país.

Que para alcanzar las Metas Nacionales y llevar a México a su máximo potencial el Plan Nacional de Desarrollo 2013-2018, propone objetivos, estrategias y líneas de acción para alcanzar las metas propuestas, en ese orden plantea el objetivo de construir un sector agropecuario y pesquero que garantice la seguridad alimentaria del país teniendo como estrategia impulsar la productividad en el sector, y como líneas de acción impulsar la capitalización de las unidades productivas, la modernización de la infraestructura y el equipamiento agroindustrial y pesquero, apoyar la producción y el ingreso de los campesinos y pequeños productores agropecuarios y pesqueros de las zonas rurales más pobres, generando alternativas para que se incorporen a la economía de manera más productiva, e impulsar prácticas sustentables en las actividades agrícolas, pecuaria, pesquera y acuícola.

7. Que en el Calendario del presupuesto de egresos para el ejercicio fiscal 2014, del Ramo 08 por Unidad Responsable, publicado en el Diario Oficial de la Federación el XXXX de XXX de XXX, se desglosa el presupuesto mensual asignado a “LA CONAPESCA”.
8. Que conforme a lo establecido en el Decreto para el que se establece el Sistema Nacional para la Cruzada Contra el Hambre, publicado en el Diario Oficial de la Federación, el 22 de enero de 2013, el Gobierno de la República deberá dar resultados a corto plazo para garantizar a la población el derecho a una alimentación nutritiva suficiente y de calidad, a través de acciones coordinadas, eficaces, eficientes y transparentes con un alto contenido de participación social por lo que las dependencias y entidades de la Administración Pública Federal realizarán las acciones necesarias para el cumplimiento del mismo.

Así mismo, el referido Decreto señala que uno de los objetivos fundamentales de cualquier gobierno es garantizar el acceso al derecho universal de la alimentación y, por ello, es preciso que los recursos del Estado lleguen de manera directa y sin condicionante alguna a la población que más los necesita y sean ejercidos con base en reglas de operación y transparencia que permitan su evaluación y la rendición de cuentas.

9. Que el XX de XXXX de XXXX, se publicó en el Diario Oficial de la Federación el Acuerdo por el que se dan a conocer las Reglas de Operación de los Programas de “LA SAGARPA” que atendiendo lo establecido en la XXXXX de su XXXX y siglas utilizadas frecuentemente, en adelante se les citará como “REGLAS DE OPERACIÓN”, y que en su artículo XXXX ., fracción XX, prevé el Programa de Fomento a la Productividad Pesquera y Acuícola, estableciendo como componente en su XXXX el de XXXX.

Que el artículo XXXX de las “REGLAS DE OPERACIÓN”, establece el componente XXXX, cuyo objetivo específico es XXXX.

Que el artículo XXXX de las “REGLAS DE OPERACIÓN” señala que la población objetivo es XXXX.

El artículo XXXX, fracción XXXX, de las “REGLAS DE OPERACIÓN”, establece los conceptos de apoyo y montos máximos a ejecutar, con cargo a los recursos autorizados a este componente, se podrán otorgar apoyos para lo siguiente: XXXX conforme al Proyecto; XXXX conforme se definan en el proyecto.

El artículo XXXX de las “REGLAS DE OPERACIÓN” en la fracción XXXX, se establece que la Unidad Responsable e Instancia Ejecutora del componente XXXX es la Dirección General de XXXX de “LA CONAPESCA”.

DECLARACIONES

1. DE “LA SARGAPA” A TRAVES DE “LA CONAPESCA”:

- 1.1. Que de conformidad con los artículos 90 de la Constitución Política de los Estados Unidos Mexicanos y 26 de la Ley Orgánica de la Administración Pública Federal, “LA SAGARPA” es una Dependencia del Ejecutivo Federal, con las atribuciones y facultades que le confiere el artículo 35 de la misma Ley y demás relativos de su Reglamento Interior; que para realizar el objeto del presente instrumento cuenta con “LA CONAPESCA”, Órgano Administrativo Desconcentrado de “LA SAGARPA”, en términos y con las atribuciones previstas en los artículos 17 y 35, fracción XXI, de la Ley Orgánica de la Administración Pública Federal; 1o., 2o., apartado D), fracción III, 44 y octavo transitorio, del Reglamento Interior de “LA SAGARPA”, publicado en el Diario Oficial de la Federación el 25 de abril de 2012; 1o., y 2o., del Decreto por el que se crea “LA CONAPESCA”, publicado en el Diario Oficial de la Federación el 5 de junio de 2001.
- 1.2. Que los artículos 2o., fracciones XXXX y XXXX, 6o., y 7o., de la “LGPAS”, disponen entre otras cosas, que son objetivos de la misma XXXX; que la Federación, las Entidades Federativas, el Distrito Federal y los Municipios, ejercerán sus atribuciones en materia de pesca y acuicultura sustentables de conformidad con la distribución de competencias prevista en esa Ley y en otros ordenamientos legales; que las atribuciones que dicho ordenamiento otorga a la Federación, serán ejercidas por el Poder Ejecutivo Federal a través de “LA SAGARPA”, por conducto de “LA CONAPESCA”, salvo las que directamente correspondan al Presidente de la República por disposición expresa de la Ley; que cuando por razón de la materia y de conformidad con la Ley Orgánica de la Administración Pública Federal u otras disposiciones legales aplicables, se requiera de la intervención de otras dependencias, “LA SAGARPA”, por conducto de “LA CONAPESCA”, ejercerá sus atribuciones en coordinación con las mismas.
- 1.3. Que el precepto 8o., fracciones, XXXX y XXXX, de la “LGPAS”, establece que corresponde a “LA SAGARPA”, por conducto de “LA CONAPESCA”, XXXX.
- 1.4. Que en los artículos XXXX y XXXX de la “LGPAS”, prevén que para las acciones de XXXX, “LA SAGARPA”, por conducto de “LA CONAPESCA”, XXXXX, tendrá como función XXXX; que “LA SAGARPA”, por conducto de “LA CONAPESCA”, dispondrá de los recursos humanos, técnicos, financieros y materiales necesarios para la ejecución de las acciones previstas en el Programa y promoverá la participación de las demás dependencias y entidades de la administración pública federal, de las entidades federativas y de los municipios, en los términos de la distribución de competencias y de los acuerdos o convenios que para tal efecto se celebren; que para verificar y comprobar el cumplimiento de esa Ley, sus disposiciones reglamentarias y las normas oficiales que de ella deriven, “LA SAGARPA”, por conducto de “LA CONAPESCA”, realizará XXXX, de conformidad con los procedimientos establecidos en los artículos XXXX y XXXX de la “LGPAS”.

- 1.5. Que el C. XXXX, Director General de XXXX de "LA CONAPESCA", cuenta con las atribuciones necesarias para suscribir el presente instrumento y realizar las acciones pactadas en el mismo, con fundamento en los artículos 2o., apartado D), fracción III, 44, 45 segundo párrafo y octavo transitorio del Reglamento Interior de "LA SAGARPA", publicado en el Diario Oficial de la Federación el 25 de abril de 2012, y 1o., 2o., fracciones VII, IX, XXII, XXIII XXX, XXXIII y XXXIV y 8o., del Decreto por el que se crea "LA CONAPESCA".
- 1.6. Que en términos del Acuerdo por el que se establece el domicilio de "LA CONAPESCA", Órgano Administrativo Desconcentrado de "LA SAGARPA", en la ciudad y puerto de Mazatlán, Sinaloa, publicado en el Diario Oficial de la Federación el 17 de julio de 2001, tiene su domicilio legal en Avenida Camarón Sábalo sin número, esquina con Tiburón, Fraccionamiento Sábalo Country Club, código postal 82100, de Mazatlán, Sinaloa, mismo que señala para todos los efectos legales de este instrumento.

2. DE "EL BENEFICIARIO":

- 2.1. Que la XXXX; se encuentra legalmente constituida conforme a la normatividad aplicable, acreditando lo anterior con su acta y bases constitutivas de fecha XXXX de XXXX de XXXX, documento certificado ante el Lic. XXXX, notario público número XXXX, con ejercicio y residencia en XXXX, XXXX, inscrita en el Registro Público de la Propiedad y del Comercio bajo el número XXXX, libro XXXX, sección XXXX, de fecha XXX de XXX de XXXX, en XXXX, XXXX; inscrita en el Registro Federal de Contribuyentes con clave XXXX; y que el C. XXXX, (CARGO DEL REPRESENTANTE), cuenta con poder XXXX para actos de XXXX y de XXXX, y por lo tanto tiene facultades amplias y suficientes para suscribir el presente instrumento, en términos del XXXX 8 (INSTRUMENTO) celebrada el XXXX de XXXX de XXXX, documento protocolizado en escritura pública número XXXX, libro XXX, de fecha XXXX de XXXX de XXXX, pasada ante la fe del Lic. XXXX, notario público número XXXX, con ejercicio y residencia en XXXX; asimismo manifiesta por conducto del XXXX, que *se encuentra al corriente en el cumplimiento de todas y cada una de las obligaciones fiscales que le corresponden en términos de la legislación aplicable, tal y como se acredita mediante opinión positiva de fecha XXXX de XXXX de XXXX, emitida por el Servicio de Administración Tributaria, Órgano Administrativo Desconcentrado de la Secretaría de Hacienda y Crédito Público; y señala como su domicilio para todos los efectos legales derivados del presente instrumento, ubicado en domicilio XXXX, XXXX, código postal XXXX, en XXXX, XXXX.*

3. DECLARAN "LAS PARTES":

- 3.1. Que se reconocen mutuamente la personalidad con la que comparecen por conducto de sus representantes a suscribir el presente instrumento.
- 3.2. Que en la celebración del presente instrumento no existe vicio, dolo o mala fe que afecten el consentimiento.
- 3.3. Que conocen, comprenden y aceptan cumplir en todo momento, en lo que les resulte aplicable, las "REGLAS DE OPERACIÓN", XXXX de las "REGLAS DE OPERACIÓN" y demás disposiciones legales, reglamentarias y administrativas aplicables.
- 3.4. Que una vez seguido el procedimiento previsto en XXXX de los Apoyos de "LA CONAPESCA", el Director General de XXXX, con fecha XXX de XXXX de XXXX, emitió dictamen para aprobar el otorgamiento del apoyo solicitado por "EL BENEFICIARIO" para la realización de las acciones objeto del presente instrumento.

En virtud de lo anterior y de conformidad con lo establecido en los artículos 4o., 25, 26 apartado A, y 90 de la Constitución Política de los Estados Unidos Mexicanos; 9o., 17, 26 y 35 fracciones XXI y XXII, de la Ley Orgánica de la Administración Pública Federal; 3o., 4o., 9o., 12, 32, 37, 38, 39 y 40 de la Ley de Planeación; 1o., 4o., fracción VII, 45, 74 y 75 de la Ley Federal de Presupuesto y Responsabilidad Hacendaria; 64, 65, 175, y 176 de su Reglamento; 1o., 2o., fracciones I, II, VII y XIII, 4o., fracción XLIII, 6o., 7o., 8o., fracciones IX, XXII, XXIII, XXXI, XXXVIII y XL, 17 fracciones I y II, 19, 21, 124, 126, 127, 128, 129, 130 y 131 de la "LGPAS"; 1o., 2o., apartado D, fracción III, 44, 45 segundo párrafo y octavo transitorio del Reglamento Interior de "LA SAGARPA" publicado en el Diario Oficial de la Federación el 25 de abril de 2012; 1o., 2o., fracciones VII, IX, XXII, XXIII XXX, XXXIII y XXXIV y 8o., del Decreto por el que se crea "LA CONAPESCA", publicado en el Diario Oficial de la Federación el 5 de junio de 2001; 1o., 2o., 3o., fracción XIX, y XXXX del Presupuesto de Egresos de la Federación para el Ejercicio Fiscal 2014, publicado en el Diario Oficial de la Federación el XXX de diciembre de XXXX; el Calendario del presupuesto de egresos para el ejercicio fiscal 2014, del Ramo 08 por Unidad Responsable, publicado en el Diario Oficial de la Federación el XXX de XXXX de 2014; XXXX de las "REGLAS DE OPERACIÓN" publicadas en el Diario Oficial de la Federación el XXXX de XXXX de XXXX; "LAS PARTES" de común acuerdo tienen a bien celebrar el presente instrumento al tenor de las siguientes:

CLÁUSULAS

PRIMERA. OBJETO Y ÁMBITO DE APLICACIÓN: El presente convenio de concertación tiene por objeto establecer la conjunción de acciones y recursos entre “LA SAGARPA” a través de “LA CONAPESCA” por conducto de la Dirección General de XXXX como Unidad Responsable e Instancia Ejecutora y “EL BENEFICIARIO”, para la debida instrumentación, ejecución, operación, seguimiento, control y finiquito de “EL PROYECTO” en el marco del Programa de Fomento a la Productividad Pesquera y Acuícola, en su componente XXXX previsto en el artículo XXXX de las “REGLAS DE OPERACIÓN”.

SEGUNDA. ACCIONES: Para cumplir con el objeto del presente instrumento, “EL BENEFICIARIO” llevará a cabo a la firma de este instrumento, acciones de XXXX consistentes en XXXX, de acuerdo con las cantidades, periodos, lugares, características, especificaciones, términos y condiciones que se describen en “EL PROYECTO”, el que debidamente firmado forma parte integral de este instrumento y de conformidad con los XXXX de las “REGLAS DE OPERACIÓN”, a efecto de realizar en el Estado de XXXX.

TERCERA. APORTACIONES: Para la realización de las acciones materia de este convenio de concertación, “LA SAGARPA” a través de “LA CONAPESCA” por conducto de su Dirección General de XXXX como Unidad Responsable e Instancia Ejecutora de sus recursos presupuestales autorizados en el Ramo XXXX del Presupuesto de Egresos de la Federación para el Ejercicio Fiscal 2014, previa autorización presupuestal y sujeto a la disponibilidad del presupuesto autorizado para este ejercicio fiscal, aportará mediante transferencia bancaria a “EL BENEFICIARIO”, a la firma del presente instrumento y conforme al calendario autorizado por la Unidad de Administración de “LA CONAPESCA”, la cantidad de \$(cantidad con número) (cantidad con letra 00/100 M.N.), recursos que se destinarán a el “BENEFICIARIO” únicamente para los fines autorizados en “EL PROYECTO” y de conformidad con XXXX las “REGLAS DE OPERACIÓN”.

El monto total del apoyo se constituye por el siguiente importe que se transferirá, a “EL BENEFICIARIO”, conforme a lo siguiente:

| Sociedad Beneficiada | Aportación de “LA CONAPESCA” |
|-----------------------|---|
| XXXX | \$(cantidad con número) (cantidad con letra 00/100 M.N.), |
| Monto total del apoyo | \$(cantidad con número) (cantidad con letra 00/100 M.N.), |

La transferencia de los recursos federales se realizará a “EL BENEFICIARIO”, a la cuenta productiva que en lo individual apertura, especialmente para la administración y ejecución de los recursos del apoyo que motivo de “EL PROYECTO”, cuyo números de cuenta, CLABE interbancaria, nombre de la institución de crédito que le lleve la cuenta y demás datos de identificación de la misma, deberá informar por escrito a “LA CONAPESCA”, en el entendido que hasta en tanto no cumplan con lo anterior, no le será realizada la transferencia respectiva, asimismo estará sujeto a la comprobación del apoyo conforme a las “REGLAS DE OPERACIÓN”.

Los recursos que aporte “LA CONAPESCA” para el cumplimiento del objeto de este instrumento, serán considerados en todo momento como subsidios federales en los términos de las disposiciones presupuestales y fiscales correspondientes; en consecuencia, no perderán el carácter federal al ser canalizados a “EL BENEFICIARIO”, y estará sujeto a las disposiciones federales que regulan su aplicación, control y ejercicio por parte de las instancias federales facultadas para tal efecto. Para todos los efectos legales, todas aquellas personas que manejen o apliquen recursos públicos federales son considerados sujetos a la Ley Federal de Responsabilidades Administrativas de los Servidores Públicos, conforme a su artículo 2o., así como lo establecido en el artículo XXXX de las “REGLAS DE OPERACIÓN”.

CUARTA. LUGAR Y PLAZO PARA LA EJECUCIÓN DE LAS ACCIONES: A partir de la firma de este convenio de concertación y hasta el 31 de diciembre de 2014, “EL BENEFICIARIO”, se obliga a llevar a cabo en el Estado de XXXX, de manera conjunta y coordinada con “LA SAGARPA” a través de “LA CONAPESCA” por conducto de la Dirección General de XXXX, las acciones de XXXX pactadas a su cargo, de acuerdo con las cantidades, periodos, lugares, características, especificaciones, términos y condiciones que se describen en “EL PROYECTO”, que debidamente firmado forma parte integral de este instrumento y de conformidad con XXXX de las “REGLAS DE OPERACIÓN”.

QUINTA. COMPROBACIÓN DE RECURSOS: “EL BENEFICIARIO” se obliga a entregar a la Dirección General de XXXX de “LA CONAPESCA”, en el domicilio de ésta última, en la medida que se vayan ejerciendo los apoyos y a más tardar hasta el 31 de diciembre de 2014, el expediente que contenga los documentos fiscales y administrativos que en derecho correspondan, en original y copia para su cotejo tales como facturas

y/o comprobantes fiscales que cumplan los requisitos legales, así como otros documentos que demuestren el ejercicio de los recursos conforme se describe en "EL PROYECTO", que comprueben la aplicación cabal y oportuna de los recursos del apoyo en los fines y conceptos autorizados.

SEXTA. OBLIGACIONES DE "EL BENEFICIARIO": En términos del artículo XXXX de la XXXX de las "REGLAS DE OPERACIÓN" para la debida ejecución del objeto del presente instrumento y en correspondencia al apoyo recibido, se obliga a:

1. Recibir y aplicar a los fines autorizados los apoyos o subsidios recibidos en los términos y condiciones previstos en "EL PROYECTO".
2. Expedir a favor de "LA CONAPESCA" los recibos fiscales y administrativos que comprueben la entrega-recepción de la totalidad de los recursos federales que reciba al amparo de este instrumento; asimismo los recibos que en derecho correspondan que comprueben el ejercicio de los recursos en las acciones convenidas, en la medida que se vayan realizando las acciones objeto de "EL PROYECTO".
3. Ejecutar las acciones pactadas en este instrumento, en los términos y condiciones previstos en "EL PROYECTO".
4. Para los apoyos que se dispersen vía depósito bancario deberá proporcionar y/o mantener vigente la cuenta correspondiente.
5. Entregar mensual y trimestralmente, con la anticipación suficiente, la información y documentación de los avances físicos y financieros, a la Dirección General de XXXX "LA CONAPESCA", para que ésta se encuentre en condiciones de rendir oportunamente los informes mensuales y trimestrales que se encuentran a su cargo, previstos en el presente convenio de concertación.
6. Asignar para el desarrollo y ejecución de las acciones objeto del presente instrumento, al personal que cuente con la experiencia, conocimientos y habilidades requeridas.
7. Recabar, integrar y entregar a "LA CONAPESCA", la documentación que le sea requerida para la integración del expediente de transparencia y rendición de cuentas del ejercicio de los recursos, así como para la integración del informe de cuenta pública, respecto de los recursos a que se refiere el presente instrumento, con base en los formatos y lineamientos que en su oportunidad se le den a conocer por escrito.
8. Solicitar autorización previa y por escrito de la Instancia Ejecutora de cualquier cambio que implique modificaciones al proyecto autorizado o las condiciones de los apoyos directos o indirectos.
9. En su caso, reintegrar y enterar oportunamente a la Tesorería de la Federación (TESOFE), por conducto de "LA CONAPESCA", dentro de los quince días siguientes al término del ejercicio fiscal, los recursos federales aportados, así como los productos financieros generados, que no se hubieren destinado a los fines autorizados o bien que al 31 de diciembre del ejercicio fiscal que corresponda al origen de los recursos, no se hayan devengado en los términos de los artículos 54 de la Ley Federal de Presupuesto y Responsabilidad Hacendaria, 175 y 176 de su Reglamento, mediante transferencia electrónica o depósito en efectivo, de conformidad con los procedimientos aplicables, debiendo hacerse constar los reintegros en el acta de finiquito de este instrumento.
10. Resguardar en perfecto orden y estado, durante un período no menor de cinco años, contados a partir de la fecha de terminación del presente convenio, la documentación comprobatoria del ejercicio de los recursos que obre en su poder y que no le sea requerida por "LA CONAPESCA".
11. Aceptar y facilitar verificaciones, auditorías, inspecciones y solicitudes de información por parte de las unidades responsables, las instancias ejecutoras, instancias fiscalizadoras o de cualquier otra autoridad competente, con el fin de verificar la correcta aplicación de los recursos otorgados, así como la supervisión de parte de las instancias de la Secretaría y las que ésta determine.
12. Entregar a "LA CONAPESCA" la información que permita evaluar el cumplimiento de los compromisos de "EL PROYECTO", mediante los resultados de su implementación.
13. Mediante escrito bajo protesta de decir verdad que la información que presenta, entrega e informa es verdadera y fidedigna durante el proceso y comprobación del apoyo.
14. De acuerdo con las "REGLAS DE OPERACIÓN", la papelería y documentación oficial para los programas deberán de incluir la siguiente leyenda:

"Este Programa es público, ajeno a cualquier partido político. Queda prohibido el uso para fines distintos a los establecidos en el programa".

15. Sujetarse a lo dispuesto en el séptimo y octavo párrafo del artículo 134 de la Constitución Política de los Estados Unidos Mexicanos, que establece que los servidores públicos de la Federación, Estados y los municipios, así como del Distrito Federal y sus delegaciones, tienen en todo tiempo la obligación de aplicar con imparcialidad los recursos públicos que están bajo su responsabilidad, sin influir en la equidad de la competencia entre los partidos políticos; así como la prohibición y la orden legal de que la propaganda, bajo cualquier modalidad de comunicación social que difundan como tales, los poderes públicos, los órganos autónomos, las dependencias y entidades de la administración pública y cualquier otro ente de los tres órdenes de gobierno, deberá tener carácter institucional y fines informativos, educativos o de orientación social. En ningún caso esta propaganda incluirá nombres, imágenes, voces o símbolos que impliquen promoción personalizada de cualquier servidor público.
16. Formalizar con "LA CONAPESCA", un acta de finiquito al término de las acciones convenidas, de conformidad con lo previsto en las "REGLAS DE OPERACIÓN" y en la que se haga constar el cabal cumplimiento de los compromisos pactados. El acta de finiquito que se levante, deberá incluir la proporción de los recursos entregados respecto de los programados y la proporción de los beneficiarios que accedieron a los apoyos respecto de los originalmente previstos, así como la documentación que soporte lo que en dicha acta se asiente.
17. En general, cumplir y observar en todo momento el presente instrumento, "EL PROYECTO", las "REGLAS DE OPERACIÓN" y demás disposiciones legales, reglamentarias y administrativas aplicables.

"EL BENEFICIARIO" en caso de incumplimiento de las obligaciones a su cargo, asumirá las responsabilidades y consecuencias legales que se deriven.

SÉPTIMA. OBLIGACIONES DE "LA CONAPESCA": "LA CONAPESCA" a través de la Dirección General de XXXX como Unidad Responsable e Instancia Ejecutora, en términos de los artículos XXXX de las "REGLAS DE OPERACIÓN", se faculta y se obliga a:

1. Aportar los recursos del apoyo comprometido en el presente instrumento a "EL BENEFICIARIO", cubriendo el proceso con la gestión y autorización, en su caso, de la transferencia de recursos correspondiente y el cumplimiento de los procedimientos normativos internos, en cuanto al ejercicio de recursos federales y el flujo de información.
2. Definir los procedimientos para operar los programas y/o componentes conforme lo establecido en las "REGLAS DE OPERACIÓN".
3. Operar los programas y/o componentes conforme lo establecido en las "REGLAS DE OPERACIÓN".
4. Establecer y aplicar los criterios para aprobar las modificaciones de los proyectos que soliciten los beneficiarios siempre y cuando éstas no afecten el impacto acordado y la población objetivo.
5. Publicar en la página electrónica de la Secretaría, la normatividad de operación del programa y componentes con antelación a la apertura de ventanillas, y los criterios de operación y calificación de apoyo del programa y/o componentes establecidos en las "REGLAS DE OPERACIÓN".
6. Evaluar, y dictaminar las solicitudes presentadas, conforme a los requisitos de elegibilidad y criterios de selección previstos en las "REGLAS DE OPERACIÓN" y en su caso, emitir el dictamen técnico de los proyectos y aprobar los montos de apoyo correspondientes.
7. Establecer los criterios para las modificaciones necesarias y/o prórrogas cuando se requiera ampliar la vigencia de los apoyos aprobados para la ejecución de los apoyos autorizados, siempre y cuando ésta no implique un incremento del apoyo federal ni comprometa recursos de ejercicios posteriores, lo cual no deberá ser mayor a la mitad del periodo autorizado originalmente.
8. Emitir las resoluciones de los procedimientos administrativos instaurados para determinar incumplimiento de obligaciones, y en su caso, formalizar la cancelación de los apoyos y ejercer las acciones legales pertinentes conforme la legislación aplicable.
9. Supervisar que la operación del programa o componente se realice conforme a lo establecido en las "REGLAS DE OPERACIÓN" y normatividad aplicable.
10. Cancelar en forma total o parcial los proyectos en caso de que el beneficiario no cumpla con lo previsto en las "REGLAS DE OPERACIÓN".
11. Cancelar los proyectos, en caso de que los beneficiarios no suscriban los instrumentos jurídicos correspondientes o no realicen la aportación señalada en las "REGLAS DE OPERACIÓN".

12. Llevar el control y registro detallado de la aplicación de los recursos y el avance pormenorizado de las metas de cada programa o componente, así como de la elaboración, de los informes físico-financieros que se deberán elaborar y enviar con una periodicidad mensual y trimestral.
13. Realizar el seguimiento que podrá consistir en la entrega de reportes, requerimiento de información, visitas de supervisión y verificación, que permita verificar que los apoyos otorgados hayan sido autorizados y usados conforme a la normatividad aplicable.
14. Resguardar por el tiempo establecido en la normatividad aplicable la documentación que avala la entrega-recepción de apoyos.
15. Registrar, y mantener actualizada la información en el SURI.
16. Atender las auditorías que practiquen los órganos fiscalizadores de nivel federal, estatal o de la Auditoría Superior de la Federación hasta su solventación.
17. Reintegrar, en cumplimiento a la legislación aplicable, a la TESOFE, los recursos que al cierre del ejercicio no se hayan devengado, así como los productos financieros que correspondan.
18. Interponer denuncias, demandas y cualesquiera otras acciones legales para el cumplimiento de los objetivos de los programas, según la normatividad aplicable.
19. Notificar a la Oficialía Mayor respecto de las resoluciones a las que se refiere el artículo XXXX de las "REGLAS DE OPERACIÓN".
20. Solicitar informes a los beneficiarios.
21. Revisar e integrar el informe de la cuenta pública del programa y/o componente con la relación definitiva de beneficiarios al 31 de diciembre, en la que se especificarán los recursos pagados, devengados y los no devengados enterados a la TESOFE. Esta relación no podrá ser modificada.
22. Realizar u ordenar las visitas de supervisión e inspección que permitan verificar que los apoyos otorgados hayan sido otorgados y usados conforme a la normatividad aplicable.
23. Reasignar los recursos disponibles cuando no se hayan ministrado, con motivo de la cancelación de proyectos aprobados.
24. Presentar la comprobación del recurso al cierre del ejercicio fiscal que corresponda.
25. Mantener actualizado el Directorio de Personas Físicas y/o Morales que pierden su derecho a recibir apoyos de los programas Sujetos a "REGLAS DE OPERACIÓN" de "LA SAGARPA", de acuerdo al artículo XXXX "REGLAS DE OPERACIÓN".
26. Suscribir los acuerdos o convenios de concertación y demás instrumentos jurídicos para la realización de acciones de los programas y componentes a que se refieren las "REGLAS DE OPERACIÓN", según corresponda, con dependencias y entidades de la Administración Pública Federal, estatal o municipal, centros o instituciones de investigación y/o enseñanza superior, organismos nacionales e internacionales, así como organizaciones de productores, asociaciones civiles y prestadores de servicios profesionales, entre otros.
27. Realizar al término de las acciones pactadas, un informe detallado sobre los resultados y alcances obtenidos en la ejecución de "EL PROYECTO", así como del ejercicio de los recursos otorgados, donde se evalúe a "EL BENEFICIARIO" sobre la calidad y oportunidad de la documentación presentada en función de la cobertura de productores y del logro de metas que los mismos reporten, acompañando los documentos, bases de datos y demás registros que acrediten fehacientemente su correcta aplicación.
28. Vigilar y supervisar que en todo momento se cumpla con el presente instrumento, con "EL PROYECTO", con las "REGLAS DE OPERACIÓN" y demás disposiciones legales, reglamentarias y administrativas aplicables, para lo cual podrá efectuar visitas periódicas o implementar las medidas que estime pertinentes.
29. De acuerdo con las "REGLAS DE OPERACIÓN", la papelería y documentación oficial para los programas deberán de incluir la siguiente leyenda:
"Este Programa es público, ajeno a cualquier partido político. Queda prohibido el uso para fines distintos a los establecidos en el programa".
30. Sujetarse a lo dispuesto en el séptimo y octavo párrafo del artículo 134 de la Constitución Política de los Estados Unidos Mexicanos, que establece que los servidores públicos de la Federación, Estados y los municipios, así como del Distrito Federal y sus delegaciones, tienen en todo tiempo la obligación de aplicar con imparcialidad los recursos públicos que están bajo su responsabilidad, sin

influir en la equidad de la competencia entre los partidos políticos; así como la prohibición y la orden legal de que la propaganda, bajo cualquier modalidad de comunicación social que difundan como tales, los poderes públicos, los órganos autónomos, las dependencias y entidades de la administración pública y cualquier otro ente de los tres órdenes de gobierno, deberá tener carácter institucional y fines informativos, educativos o de orientación social. En ningún caso esta propaganda incluirá nombres, imágenes, voces o símbolos que impliquen promoción personalizada de cualquier servidor público.

31. Consultar la evidencia de cumplimiento de obligaciones fiscales expedida por el SAT conforme al artículo 32-D del Código Fiscal de la Federación, y en observancia a lo dispuesto en el artículo XXXX de las "REGLAS DE OPERACIÓN", cuando el monto sea superior a la cantidad de \$ 30,000.00 (Treinta mil pesos 00/100 M.N.).
32. En general, cumplir y observar en todo momento el presente instrumento, "EL PROYECTO", las "REGLAS DE OPERACIÓN" y demás disposiciones legales, reglamentarias y administrativas aplicables.

"LA CONAPESCA" es responsable desde el punto de vista técnico de promover el cumplimiento de las "REGLAS DE OPERACIÓN", y tendrá la responsabilidad de operar "EL PROYECTO" hasta su finiquito, asumiendo todas las consecuencias legales y normativas que implica el ejercicio de recursos públicos federales y fungirá como Instancia Ejecutora y Unidad Responsable de su control y seguimiento, de acuerdo con las XXXX, de las "REGLAS DE OPERACIÓN".

OCTAVA. SUSPENSIÓN DE RECURSOS: "LA CONAPESCA" manifiesta y "EL BENEFICIARIO" acepta, que la primera podrá suspender o cancelar total o parcialmente la entrega de los apoyos asignados, cuando el segundo incumpla en lo general la normatividad federal aplicable o de manera particular con sus obligaciones adquiridas en el presente instrumento o:

1. No aplique los recursos entregados para los fines aprobados o los aplique inadecuadamente, lo que notoriamente advierta ineficiencia o deshonestidad, en cuyo caso, deberá reintegrar la totalidad de los recursos otorgados con los correspondientes productos financieros.
2. No acepte la realización de visitas de supervisión e inspección, cuando así lo soliciten la Secretaría de la Función Pública, el Órgano Interno de Control en la Secretaría y/o Auditores Independientes contratados para tal efecto, en coordinación con los Órganos Estatales de Control; las Secretarías de Hacienda y Crédito Público; la Auditoría Superior de la Federación y demás Instancias que en el ámbito de sus respectivas atribuciones resulten competentes, lo anterior en términos del artículo XXXX de las "REGLAS DE OPERACIÓN".
3. No entregue a la Dirección General de XXXX de "LA CONAPESCA", los informes y la documentación que acredite los avances físico-financieros y la conclusión de los compromisos y conceptos contenidos en "EL PROYECTO".
4. Presente información falsa sobre los conceptos de aplicación de los apoyos entregados y el finiquito de "EL PROYECTO".
5. Existan adecuaciones a los calendarios de gasto público o disminución grave de ingresos públicos que afecten de manera determinante el presupuesto autorizado, en términos del artículo 21 de la Ley Federal de Presupuesto y Responsabilidad Hacendaria.
6. En general, exista incumplimiento a sus obligaciones establecidas en el presente convenio, en "EL PROYECTO" o inobservancia a las disposiciones federales aplicables, incluyendo las "REGLAS DE OPERACIÓN".

De conformidad a lo establecido en el artículo XXXX de las "REGLAS DE OPERACIÓN", en caso de que "EL BENEFICIARIO" incumpla cualquiera de las obligaciones señaladas en el artículo XXXX., de las "REGLAS DE OPERACIÓN", o en el presente convenio, le será cancelado el apoyo y requerida la devolución del mismo, más los productos financieros generados y será registrado en el directorio de personas físicas y/o morales que pierden su derecho de recibir apoyos hasta en tanto no se subsane el incumplimiento detectado. Lo anterior, sin perjuicio de otras acciones jurídicas y administrativas que emprenda la Secretaría y las instancias fiscalizadoras referidas en el artículo XXXX de las "REGLAS DE OPERACIÓN".

Ante la cancelación total o parcial de la entrega de los recursos, "EL BENEFICIARIO" quedará obligada en el término que se le requiera, a la devolución total o parcial de los recursos que hubieren recibido en términos del presente instrumento, más rendimientos generados o su parte proporcional, según sea el caso, sin responsabilidad alguna para "LA CONAPESCA" por los gastos, expensas, erogaciones o análogos que hubieren realizado en contravención al presente instrumento, a "EL PROYECTO", a las "REGLAS DE OPERACIÓN" o demás disposiciones aplicables.

“LAS PARTES” acuerdan que en caso de extinción, disolución, liquidación o cualquier otro similar que implique la desaparición de “EL BENEFICIARIO”, los remanentes de los recursos aportados por el gobierno federal que, en su caso, hubiere en la cuenta establecida para tal efecto, así como los productos financieros, se transmitirán a la Tesorería de la Federación (TESOFE) en coordinación con “LA CONAPESCA”.

NOVENA. SEGUIMIENTO Y CONTROL: “LAS PARTES” convienen en participar en la planeación, instrumentación, seguimiento, control, y finiquito de las acciones objeto de este instrumento y de “EL PROYECTO”, para lo cual “LA CONAPESCA” a través de su Dirección General de XXXX, podrá convocar de acuerdo a la naturaleza y seguimiento de “EL PROYECTO”, a los participantes a reuniones de asistencia obligatoria con la periodicidad que considere necesaria, documentando el proceso. La falta de asistencia injustificada de los beneficiarios a las reuniones que se convoquen, no invalidará los acuerdos que se adopten.

Una vez concluido “EL PROYECTO” y haber dado cumplimiento de las acciones objeto del mismo, así como el ejercicio y comprobación de los recursos, “LAS PARTES” procederán a levantar el acta finiquito correspondiente.

“LAS PARTES” a través de reuniones que para tal efecto convoque “LA CONAPESCA” por conducto de la Dirección General de XXXX convienen en participar en el Seguimiento y Control del presente instrumento, para lo cual realizarán las funciones que a título enunciativo y no limitativo se enlistan a continuación:

1. Conocer y acordar los principales procesos a desarrollar, entre los que se encuentran: La instrumentación, ejecución, operación, seguimiento, control y finiquito de “EL PROYECTO”.
2. Cerciorarse de la conclusión del expediente de transparencia y rendición de cuentas de “EL PROYECTO” y de su entrega a “LA CONAPESCA”.
3. Otorgar los acuerdos que sean necesarios para solventar observaciones de la auditoría externa o de las auditorías practicadas por cualquier otra instancia de control y fiscalización.
4. Conocer el informe final con base en el cual se formulará y firmará el acta finiquito del presente convenio de concertación.

Los acuerdos que en dichas reuniones se realicen, deberán apearse al marco normativo previsto en las “REGLAS DE OPERACIÓN”, en el caso de que existan dudas o controversias en la operación o respecto de la aplicación de los recursos involucrados en el presente convenio de concertación, “LAS PARTES” solicitarán la interpretación normativa a la Unidad Administrativa de “LA CONAPESCA” que corresponda.

DÉCIMA. FINIQUITO: Una vez concluida la ejecución de “EL PROYECTO”, “LAS PARTES” levantarán un acta finiquito a más tardar el 31 de diciembre de 2014, misma que deberá contener: 1) la relación definitiva de los beneficiarios; 2) los montos de los recursos federales recibidos, aplicados y devueltos, en su caso a la TESOFE; 3) comprobante de la cuenta bancaria específica o subcuenta específica utilizada para la administración de los recursos de “EL PROYECTO”, con saldo en ceros; y 4) en su caso, los intereses generados, aplicados y/o enterados a la TESOFE.

DÉCIMA PRIMERA. FISCALIZACIÓN DE LOS RECURSOS FEDERALES: De conformidad con el artículo XXXX de las “REGLAS DE OPERACIÓN”, los recursos que la Federación otorga para los programas y/o componentes, podrán ser auditados por la Secretaría de la Función Pública, el Órgano Interno de Control en la Secretaría y/o auditores independientes contratados para tal efecto, en coordinación con los Órganos Estatales de Control; las Secretarías de Hacienda y Crédito Público; la Auditoría Superior de la Federación y demás instancias que en el ámbito de sus respectivas atribuciones resulten competentes.

Las responsabilidades administrativas, civiles o penales derivadas de las revisiones, seguimiento y/o auditorías realizadas por la Secretaría y las instancias fiscalizadoras antes mencionadas, que afecten a la Hacienda Pública Federal en que, en su caso, incurran los servidores públicos federales o locales, así como las personas físicas o morales, serán sancionados en los términos de la legislación aplicable.

“LA CONAPESCA” como Unidad Responsable e Instancia Ejecutora se reserva el derecho de solicitar a “EL BENEFICIARIO”, los informes específicos que con motivo de su responsabilidad le llegaren a ser requeridos.

DÉCIMA SEGUNDA. CASO FORTUITO O FUERZA MAYOR: “LAS PARTES” no tendrán responsabilidad por daños y perjuicios que pudieren ocasionarse, por causa de fuerza mayor o caso fortuito, que pudieren suspender la ejecución de las acciones convenidas, lo que deberá ponerse en conocimiento inmediato de cada una de ellas, para los efectos conducentes.

Sin perjuicio de lo anterior, una vez que desaparezca dicha causa de fuerza mayor o caso fortuito que, en su caso, motivaren la suspensión, "LAS PARTES" deberán llevar a cabo las acciones a su cargo que se encuentren pendientes de realizar, hasta su total terminación, a efecto de dar pleno cumplimiento al presente instrumento.

DÉCIMA TERCERA. AUSENCIA DE RELACIONES LABORALES: El personal de cada una de "LAS PARTES" que sea designado para la realización de cualquier actividad relacionada con este instrumento, permanecerá en forma absoluta bajo la dirección y dependencia de la entidad con la cual tiene establecida su relación laboral, mercantil, civil, administrativa o cualquier otra, por lo que no se creará una subordinación de ninguna especie con la parte opuesta, ni operará la figura jurídica de patrón sustituto o solidario; lo anterior, con independencia de estar prestando sus servicios fuera de las instalaciones de la entidad por la que fue contratada o realizar labores de supervisión de los trabajos que se realicen.

DÉCIMA CUARTA. MODIFICACIONES: El presente instrumento podrá ser modificado de común acuerdo entre "LAS PARTES" dentro de su vigencia. Las modificaciones que se convengan deberán constar por escrito y surtirán efectos a partir del día de su suscripción o de la fecha que determinen.

DÉCIMA QUINTA. RESPONSABILIDADES: De acuerdo con el artículo XXXX, de las "REGLAS DE OPERACIÓN", las responsabilidades administrativas, civiles o penales derivadas de las revisiones, seguimiento y/o auditorías realizadas por la Secretaría y las instancias fiscalizadoras antes mencionadas, que afecten a la Hacienda Pública Federal en que, en su caso, incurran los servidores públicos federales o locales, así como las personas físicas o morales, serán sancionados en los términos de la legislación aplicable.

DÉCIMA SEXTA. VIGENCIA: El presente instrumento estará vigente a partir del día de su firma y hasta el 31 de diciembre de 2014.

DÉCIMA SÉPTIMA. JURISDICCIÓN: "LAS PARTES" manifiestan que el presente convenio es producto de su buena fe, por lo que acuerdan cumplir todas y cada una de las obligaciones pactadas que se encuentren pendientes de concluir o de realizarse a la fecha de su terminación, conviniendo que las dudas o controversias que se originen sobre su interpretación, instrumentación o cumplimiento, así como lo no previsto en el mismo, será resuelto de mutuo acuerdo y por escrito.

De conformidad con el artículo 39 de la Ley de Planeación, este convenio se considera de Derecho Público, por lo que las controversias que se susciten con motivo de la interpretación y cumplimiento del mismo, serán resueltas por los tribunales federales, de ahí que "LAS PARTES" se sometan expresamente a la jurisdicción de los tribunales federales competentes en la Ciudad de Mazatlán, Sinaloa, renunciando desde este momento a la que les pudiera corresponder en razón de su domicilio, presente o futuro o por cualquier otra causa.

Conscientes del contenido, trascendencia, alcance y fuerza legal del presente instrumento, "LAS PARTES" lo firman de común acuerdo en siete ejemplares originales, en la Ciudad de Mazatlán, Sinaloa, el ____ de _____ del 2014.

POR "LA CONAPESCA"

C. (NOMBRE DEL DIRECTOR GENERAL)

DIRECTOR GENERAL DE XXXX

POR "EL BENEFICIARIO"

En representación de XXXX.

C. (NOMBRE DEL REPRESENTANTE Y/O APODERADO, ETC)

(CARGO DEL REPRESENTANTE Y/O APODERADO, ETC)

Anexo XI

CONVENIO DE COLABORACIÓN QUE CELEBRAN, POR UNA PARTE, LA SECRETARÍA DE AGRICULTURA, GANADERÍA, DESARROLLO RURAL, PESCA Y ALIMENTACIÓN EN LO SUBSECUENTE LA "SAGARPA", A TRAVÉS DEL ÓRGANO ADMINISTRATIVO DESCONCENTRADO DENOMINADO COMISIÓN NACIONAL DE ACUACULTURA Y PESCA, REPRESENTADO POR EL DIRECTOR GENERAL DE XXXX, C. XXXX, A QUIEN EN LO SUCESIVO SE LE DENOMINARÁ COMO LA "CONAPESCA"; Y POR LA OTRA PARTE, LA XXXX, REPRESENTADA EN ESTE ACTO POR SU XXXX, C. XXXX; REFERIDO EN LO SUBSECUENTE COMO LA "XXXX"; A QUIENES DE MANERA CONJUNTA SE LES DENOMINARA COMO LAS "PARTES", CON EL OBJETO DE XXXX, EN ADELANTE EL "PROYECTO", EN EL MARCO DEL PROGRAMA DE XXXX, AL TENOR DE LOS ANTECEDENTES, DECLARACIONES Y CLÁUSULAS SIGUIENTES:

ANTECEDENTES

- I. Que la Constitución Política de los Estados Unidos Mexicanos, en adelante referida como la "CONSTITUCIÓN", establece en su artículo 4o., tercero y quinto párrafo, que toda persona tiene derecho a la alimentación nutritiva, suficiente y de calidad; así como a un medio ambiente sano para su desarrollo y bienestar. El Estado garantizará el respeto a este derecho. La propia "CONSTITUCIÓN" en su artículo 25, primer párrafo, prevé que corresponde al Estado la rectoría del desarrollo nacional para garantizar que éste sea integral y sustentable, y en su artículo 26 apartado A, establece que el Estado organizará un sistema de planeación democrática del desarrollo nacional que imprima solidez, dinamismo, permanencia y equidad al crecimiento de la economía para la independencia y la democratización política, social y cultural de la Nación.
- II. La Ley de Planeación en sus artículos 3o., 4o., y 9o., dispone que la planeación nacional de desarrollo consiste en la ordenación racional y sistemática de acciones que, en base al ejercicio de las atribuciones del Ejecutivo Federal en materia de regulación y promoción de la actividad económica, social, política, cultural, de protección al ambiente y aprovechamiento racional de los recursos naturales, tienen como propósito la transformación de la realidad del país de conformidad con las normas, principios y objetivos que la Constitución y las leyes establecen; por lo cual, las dependencias y entidades de la Administración Pública Federal deberán planear y conducir sus actividades con sujeción a los objetivos y prioridades de la planeación nacional del desarrollo, a fin de cumplir con la obligación del Estado de garantizar que éste sea integral y sustentable.
- III. La Ley Orgánica de la Administración Pública Federal en adelante la "LOAPF" en su artículo 9o., estatuye que las dependencias y entidades de la Administración Pública Centralizada y Paraestatal conducirán sus actividades en forma programada, con base en las políticas que para el logro de los objetivos y prioridades de la planeación nacional del desarrollo, establezca el Ejecutivo Federal; asimismo en su artículo 17, establece que para la más eficaz atención y eficiente despacho de los asuntos de su competencia, las Secretarías de Estado podrán contar con Órganos Administrativos Desconcentrados que les estarán jerárquicamente subordinados y tendrán facultades específicas para resolver sobre la materia y dentro del ámbito territorial que se determine en cada caso, de conformidad con las disposiciones legales aplicables.

La misma "LOAPF" en su artículo 26 dispone que para el despacho de los asuntos del orden administrativo, el Poder Ejecutivo de la Unión contará con Secretarías de Estado, es así que el citado ordenamiento señala en su artículo 35, fracciones XXI y XXII, que a la "SAGARPA", le corresponde el despacho de, entre otros asuntos, fomentar la actividad pesquera a través de una entidad pública; y los demás que expresamente le atribuyan las leyes y reglamentos.
- IV. La Ley General de Pesca y Acuicultura Sustentables, en adelante la "LGPAS" en sus artículos 1o., 2o., fracciones I y II, y 4o., fracción XLIII, establece por objeto regular, fomentar y administrar el aprovechamiento de los recursos pesqueros y acuícolas en el territorio nacional y las zonas sobre las que la nación ejerce su soberanía y jurisdicción; es así que son objetivos de la "LGPAS" entre otros establecer y definir los principios para ordenar, fomentar y regular el manejo integral y el aprovechamiento sustentable de la pesca y la acuicultura, considerando los aspectos sociales, tecnológicos, productivos, biológicos y ambientales; promover el mejoramiento de la calidad de vida de los pescadores y acuicultores del país a través de los programas que se instrumenten para el sector pesquero y acuícola; por conducto de la "CONAPESCA".

Para la formulación y conducción de la Política Nacional de Pesca y Acuicultura Sustentables, los artículos 17 fracciones I y II, y 19 de la "LGPAS" disponen dentro de lo que nos ocupa, que la pesca y la acuicultura son actividades que fortalecen la soberanía alimentaria y territorial de la nación, que son asuntos de seguridad nacional y son prioridad para la planeación nacional del desarrollo y la gestión integral de los recursos pesqueros y acuícolas la producción de alimentos para el consumo humano directo para el abastecimiento de proteínas de alta calidad. Las medidas, programas e instrumentos económicos relativos al desarrollo de la actividad pesquera y acuícola, deberán sujetarse a las disposiciones de las Leyes de Ingresos, Federal de Presupuesto y Responsabilidad Hacendaria y del Presupuesto de Egresos de la Federación para el ejercicio fiscal que corresponda y deberán asegurar su eficacia, selectividad y transparencia. En todo caso los programas e instrumentos económicos deberán prever la canalización efectiva y suficiente de apoyos para fomentar las actividades pesquera y acuícola.

- V. Conforme a lo establecido en el Decreto por el que se establece el Sistema Nacional para la Cruzada Contra el Hambre, publicado en el Diario Oficial de la Federación, el 22 de enero de 2013, el Gobierno de la República deberá dar resultados a corto plazo para garantizar a la población el derecho a una alimentación nutritiva suficiente y de calidad, a través de acciones coordinadas, eficaces, eficientes y transparentes con un alto contenido de participación social por lo que las dependencias y entidades de la Administración Pública Federal realizarán las acciones necesarias para el cumplimiento del mismo.
- VI. Que el Decreto por el que se aprueba el Plan Nacional de Desarrollo 2013-2018 publicado en el Diario Oficial de la Federación el 20 de mayo de 2013, establecen cinco Metas Nacionales y tres Estrategias Transversales, entre las metas nacionales se encuentra la meta 4. México Próspero que genere el crecimiento sostenible e incluyente que esté basado en un desarrollo integral y equilibrado de todos los mexicanos, con miras a consolidar la estabilidad macroeconómica, promover el uso eficiente de los recursos productivos para poder mejorar la productividad en un clima de estabilidad económica y mediante la generación de igualdad de oportunidades; además a través de un fomento económico moderno; el objetivo 4.10, construir un sector agropecuario y pesquero productivo que garantice la seguridad alimentaria del país, incentivando el aprovechamiento sustentable de los recursos del país.

Que para alcanzar las Metas Nacionales y llevar a México a su máximo potencial el Plan Nacional de Desarrollo 2013-2018, propone objetivos, estrategias y líneas de acción para alcanzar las metas propuestas, la estrategia 4.10.1. impulsar la productividad en el sector agroalimentario mediante la inversión en el desarrollo de capital físico, humano y tecnológico, y como líneas de acción de entre otras impulsar la capitalización de las unidades productivas, fomentar el financiamiento oportuno y competitivo, impulsar la capitalización de las unidades productivas, la modernización de la infraestructura y el equipamiento agroindustrial y pesquero, apoyar la producción y el ingreso de los campesinos y pequeños productores agropecuarios y pesqueros de las zonas rurales más pobres, generando alternativas para que se incorporen a la economía de manera más productiva, e impulsar prácticas sustentables en las actividades agrícolas, pecuaria, pesquera y acuícola.

- VII. Que el XXXX de XXXX de XXXX, se publicó en el Diario Oficial de la Federación el Acuerdo por el que se dan a conocer las Reglas de Operación de los Programas de la "SAGARPA" que atendiendo lo establecido en la fracción XX del referido instrumento, en adelante se les citara como las "REGLAS DE OPERACIÓN".

Que en el artículo XX fracción XX, de las "REGLAS DE OPERACIÓN" se señala el Programa de XXXX, estableciendo como componente en su inciso XXXX el de XXXX.

Que el citado componente en su artículo XX de las "REGLAS DE OPERACIÓN", establece como objetivo específico el XXXX.

Que el citado artículo señala que la población objetivo son XXXX; y en la fracción XXXX, inciso XXXX del referido artículo, dispone los conceptos de apoyos y montos máximos a ejecutar, con cargo a los recursos de este componente se podrán otorgar apoyos para XXXX.

El alusivo artículo XX fracción XX, incisos X) y X) de las "REGLAS DE OPERACIÓN" establece que la Unidad Responsable e Instancia Ejecutora del componente XXXX será la Dirección General de XXXX de la "CONAPESCA".

DECLARACIONES**I. DE LA “CONAPESCA”:**

- I.1** Que de conformidad con los artículos 90 de la “CONSTITUCIÓN” y 26 de la “LOAPF”, la “SAGARPA” es una Dependencia del Ejecutivo Federal, con las atribuciones y facultades que le confiere el artículo 35 de la misma Ley y demás relativos de su Reglamento Interior; que para realizar el objeto del presente instrumento cuenta con la “CONAPESCA”, Órgano Administrativo Desconcentrado de la “SAGARPA”, en términos y con las atribuciones previstas en los artículos 17, y 35, fracción XXI, de la “LOAPF”; 1o., 2o., apartado D), fracción III, 44 y octavo transitorio, del Reglamento Interior de la “SAGARPA”, publicado en el Diario Oficial de la Federación el 25 de abril de 2012; 1o., y 2o., del Decreto por el que se crea la “CONAPESCA”, publicado en el Diario Oficial de la Federación el 5 de junio de 2001.
- I.2** Que el artículo 2o., fracciones XXXX del Decreto por el que se crea la “CONAPESCA” publicado en el Diario Oficial de la Federación el 5 de junio de 2001, establece que son atribuciones de la “CONAPESCA”, de entre otras las siguientes: XXXX
- I.3** Que el C. XXXX, Director General de XXXX de la “CONAPESCA”, cuenta con facultades necesarias para suscribir el presente instrumento y realizar las acciones pactadas en el mismo, de conformidad con los artículos 2o, apartado D, fracción III, 44, 45 segundo párrafo y octavo transitorio del Reglamento Interior de la “SAGARPA”, publicado en el Diario Oficial de la Federación el 25 de abril de 2012; 1o., 2o., fracciones XXXX y 8o., del Decreto por el que se crea la “CONAPESCA”, publicado en el Diario Oficial de la Federación el 5 de junio de 2001.
- I.4** Que en términos del Acuerdo por el que se establece el domicilio de la “CONAPESCA”, Órgano Administrativo Desconcentrado de la “SAGARPA”, en la ciudad y puerto de Mazatlán, Sinaloa, publicado en el Diario Oficial de la Federación el 17 de julio de 2001, tiene su domicilio en Avenida Camarón Sábalo sin número, esquina con Tiburón, Fraccionamiento Sábalo Country Club, código postal 82100, de Mazatlán, Sinaloa, mismo que señala para todos los efectos legales de este instrumento.

II. DE LA “XXXX”:

- II.1** Que se encuentra constituida conforme a las leyes mexicanas acreditando su legal existencia con el acta constitutiva y estatutos de fecha XXXX de XXXX de XXXX, según consta en la escritura pública número XXXX, volumen XXXX, tomo XXX, pasada ante la fe del Lic. XXXX, notario público número XXX, de XXXX, XXXX, e inscrita bajo el folio de personas morales número XXXX del Registro Público de la Propiedad del Estado de XXXX, con fecha XXXX de XXXX de XXXX.
- II.2** Que tiene por objeto, XXXX.
- II.3** Que el C. XXXX, XXXX de la “XXXX”, cuenta con facultades amplias y suficientes para suscribir el presente instrumento y manifiesta que hasta el momento los poderes con los que actúa no le han sido limitados, modificados ni revocados de forma alguna, en términos del acta de asamblea general XXXX celebrada el XXXX de XXXX de XXXX, instrumento protocolizado en escritura pública número XXXX, volumen XXXX, de fecha XX de XX de XX, pasada ante la fe del Lic. XXXX, notario público número XX, en XXXX, XXXX, e inscrita bajo el folio de personas morales número XXX del Registro Público de la Propiedad del Estado de XXXX, con fecha XX de XXX de XXXX
- II.4** Que está inscrita ante la Secretaría de Hacienda y Crédito Público con el Registro Federal de Contribuyentes con clave número XXXX y según manifiesta bajo protesta de decir verdad, que se encuentra al corriente en el cumplimiento de todas y cada una de las obligaciones fiscales que le corresponden en términos de la legislación aplicable.
- II.5** Que señala como su domicilio para todos los efectos legales derivados del presente instrumento, el ubicado en calle XXXX, colonia XXXX, código postal XXXX, en XXXX, XXXX.

III. DE LAS “PARTES”:

- III.1** Que reconocen mutuamente la personalidad de los representantes legales para llevar a cabo el presente Convenio de Colaboración.

III.2 Que en la celebración de este instrumento no existe vicio, dolo o mala fe que afecten su consentimiento.

III.3 Que conocen, comprenden y aceptan cumplir en todo momento, el "PROYECTO", las "REGLAS DE OPERACIÓN" y demás disposiciones legales, reglamentarias y administrativas aplicables.

En virtud de lo anterior y con fundamento en los artículos 4o., 25, 26 apartado A y 90 de la "CONSTITUCIÓN"; 3o., 4o., 9o., y 12 de la Ley de Planeación; 1o., 4o., 45, 54, 112 y 115 de la Ley Federal de Presupuesto y Responsabilidad Hacendaria; 64, 65, 175, y 176 de su Reglamento; 1o., 2o., fracciones I y II, 4o., fracción XLIII, 17 fracciones I y II, y 19 de la "LGPAS"; 9o., 17, 26 y 35 fracciones XXI y XXII de la "LOAPF"; 1o., 2o., apartado D, fracción III, 44, 45 segundo párrafo, y octavo transitorio, del Reglamento Interior de la "SAGARPA", publicado en el Diario Oficial de la Federación el 25 de abril de 2012; 1o., 2o., fracciones XXXX, y 8o., del Decreto por el que se crea la "CONAPESCA"; XXXXXXXXXXXXXXXXXXXX del Presupuesto de Egresos de la Federación para el Ejercicio Fiscal 2014, publicado en el Diario Oficial de la Federación el XX de XXXX de XXXX; XXX y XXXX de las "REGLAS DE OPERACIÓN"; las "PARTES" de común acuerdo tienen a bien celebrar el presente instrumento, al tenor de las siguientes:

CLÁUSULAS

PRIMERA. OBJETO: El presente Convenio de Colaboración tiene por objeto establecer la conjunción de acciones y recursos entre la "SAGARPA" a través de la "CONAPESCA" por conducto de la Dirección General de XXXX como XXXX y la "XXXX" como XXXX para la debida instrumentación, ejecución, operación, seguimiento, control y finiquito de el "PROYECTO", en el marco del Programa de XXXX en su componente XXXX.

SEGUNDA. ACCIONES: Para cumplir con el objeto del presente instrumento, la "XXXX" llevará a cabo a la firma del presente Convenio de Colaboración, acciones consistentes en:

- XXXX.
- XXXX.
- XXXX.

TERCERA. APORTACIONES: Para la realización de las acciones materia de este Convenio de Colaboración, la "SAGARPA" a través de la "CONAPESCA" por conducto de su Dirección General de XXXX como XXXX de sus recursos presupuestales autorizados en el Ramo 08 del Presupuesto de Egresos de la Federación para el Ejercicio Fiscal 2014, previa autorización presupuestal y sujeto a la disponibilidad del presupuesto autorizado para este ejercicio fiscal, aportará mediante transferencia bancaria a "XXXX", a la firma del presente instrumento y conforme al calendario autorizado por la Unidad de Administración de la "CONAPESCA", la cantidad de XXXX (XXXX pesos 00/100 M.N.), recursos que se destinarán únicamente para los fines autorizados en el "PROYECTO".

La transferencia de los recursos federales se realizará a "XXXX", a la cuenta que en lo individual aperturó especialmente para la administración y ejecución de los recursos del apoyo con motivo de el "PROYECTO", cuyo número de cuenta, CLABE interbancaria, nombre de la institución de crédito que le lleve la cuenta y demás datos de identificación de la misma, deberá informar por escrito a la "CONAPESCA", en el entendido que hasta en tanto no cumplan con lo anterior, no le será realizada la transferencia respectiva, asimismo estará sujeto a la comprobación del apoyo conforme a las "REGLAS DE OPERACIÓN".

Los recursos que aporte la "CONAPESCA" para el cumplimiento del objeto de este instrumento, serán considerados en todo momento como subsidios federales en los términos de las disposiciones presupuestales y fiscales correspondientes; en consecuencia, no perderán el carácter federal al ser canalizados a "XXXX", y estará sujeto a las disposiciones federales que regulan su aplicación, control y ejercicio por parte de las instancias federales facultadas para tal efecto. Para todos los efectos legales, todas aquellas personas que manejen o apliquen recursos públicos federales son considerados sujetos a la Ley Federal de Responsabilidades Administrativas de los Servidores Públicos, conforme a su artículo 2o., así como lo establecido en el artículo XX de las "REGLAS DE OPERACIÓN".

CUARTA. LUGAR Y PLAZO PARA LA EJECUCIÓN DE LAS ACCIONES: A partir de la firma de este Convenio de Colaboración y hasta el 31 de diciembre de 2014, "XXXX", se obliga a llevar a cabo en el Estado de XXXXXXXXXXXX, de manera conjunta y coordinada con la "SAGARPA" a través de la "CONAPESCA" por conducto de la Dirección General XXXX, las acciones pactadas a su cargo, de acuerdo con las cantidades,

periodos, lugares, características, especificaciones, términos y condiciones que se describen en el "PROYECTO", que debidamente firmado forma parte integral de este instrumento y de conformidad con las "REGLAS DE OPERACIÓN".

QUINTA. COMPROBACIÓN DE RECURSOS: "XXXX" se obliga a entregar a la Dirección General de XXXX de la "CONAPESCA", en el domicilio de ésta última, en la medida que se vayan ejerciendo los apoyos y a más tardar hasta el 31 de diciembre de 2014, el expediente que contenga los documentos fiscales y administrativos que en derecho correspondan, en original y copia para su cotejo tales como facturas y/o comprobantes fiscales que cumplan los requisitos legales, así como otros documentos que demuestren el ejercicio de los recursos conforme se describe en el "PROYECTO", que comprueben la aplicación cabal y oportuna de los recursos del apoyo en los fines y conceptos autorizados.

SEXTA. OBLIGACIONES DE "XXXX": Para la debida ejecución del objeto del presente instrumento "XXXX" como XXXX, se obliga a:

1. XXXX.
2. XXXX.
3. XXXX.
4. XXXX.
5. XXXX.
6. XXXX.
7. XXXX.
8. XXXX.

SÉPTIMA. OBLIGACIONES DE LA "CONAPESCA": La "CONAPESCA" a través de la Dirección General XXXX como XXXX, en términos de los artículos XXXX, fracción XXX, incisos XX) y X), y XX de las "REGLAS DE OPERACIÓN", se faculta y se obliga a:

- 1.- XXXX
- 2.- XXXX
- 3.- XXXX
- 4.- XXXX
- 5.- XXXX
- 6.- XXXX

OCTAVA. SUSPENSIÓN DE RECURSOS: La "CONAPESCA" manifiesta y "XXXX" acepta, que la primera podrá suspender o cancelar total o parcialmente la entrega de los apoyos asignados, cuando el segundo incumpla en lo general la normatividad federal aplicable o de manera particular con sus obligaciones adquiridas en el presente instrumento o:

- 1.- No aplique los recursos entregados para los fines aprobados o los aplique inadecuadamente, lo que notoriamente advierta ineficiencia o deshonestidad, en cuyo caso, deberá reintegrar la totalidad de los recursos otorgados con los correspondientes productos financieros.
- 2.- No acepte la realización de visitas de supervisión e inspección, cuando así lo soliciten la Secretaría de la Función Pública, el Órgano Interno de Control en la Secretaría y/o Auditores Independientes contratados para tal efecto, en coordinación con los Órganos Estatales de Control; las Secretarías de Hacienda y Crédito Público; la Auditoría Superior de la Federación y demás Instancias que en el ámbito de sus respectivas atribuciones resulten competentes, lo anterior en términos del artículo XXX de las "REGLAS DE OPERACIÓN".
- 3.- No entregue a la Dirección General de XXXX de la "CONAPESCA", los informes y la documentación que acredite los avances físico-financieros y la conclusión de los compromisos y conceptos contenidos en el "PROYECTO".
- 4.- Presente información falsa sobre los conceptos de aplicación de los incentivos entregados y el finiquito de "PROYECTO".

- 5.- Existan adecuaciones a los calendarios de gasto público o disminución grave de ingresos públicos que afecten de manera determinante el presupuesto autorizado, en términos del artículo 21 de la Ley Federal de Presupuesto y Responsabilidad Hacendaria.
- 6.- En general, exista incumplimiento a sus obligaciones establecidas en el presente convenio, en el "PROYECTO" o inobservancia a las disposiciones federales aplicables, incluyendo las "REGLAS DE OPERACIÓN".

Las "PARTES" acuerdan que en caso de extinción, disolución, liquidación o cualquier otro similar que implique la desaparición de "XXXX", los remanentes de los recursos aportados por el gobierno federal que, en su caso, hubiere en la cuenta establecida para tal efecto, así como los productos financieros, se transmitirán a la Tesorería de la Federación (TESOFE) en coordinación con la "CONAPESCA".

NOVENA. SEGUIMIENTO Y CONTROL: Las "PARTES" convienen en participar en la planeación, instrumentación, seguimiento, control, y finiquito de las acciones objeto de este instrumento y del "PROYECTO", para lo cual la "CONAPESCA" a través de su Dirección General de XXXX, podrá convocar de acuerdo a la naturaleza y seguimiento del "PROYECTO", a los participantes a reuniones de asistencia obligatoria con la periodicidad que considere necesaria, documentando el proceso. La falta de asistencia injustificada de los beneficiarios a las reuniones que se convoquen, no invalidará los acuerdos que se adopten.

Una vez concluido el "PROYECTO" y haber dado cumplimiento de las acciones objeto del mismo, así como el ejercicio y comprobación de los recursos, las "PARTES" procederán a levantar el acta finiquito correspondiente.

Las "PARTES" a través de reuniones que para tal efecto convoque la "CONAPESCA" por conducto de la Dirección General XXXX convienen en participar en el Seguimiento y Control del presente instrumento, para lo cual realizarán las funciones que a título enunciativo y no limitativo se enlistan a continuación:

1. Conocer y acordar los principales procesos a desarrollar, entre los que se encuentran: La instrumentación, ejecución, operación, seguimiento, control y finiquito del "PROYECTO".
2. Cerciorarse de la conclusión del expediente de transparencia y rendición de cuentas del "PROYECTO" y de su entrega a la "CONAPESCA".
3. Otorgar los acuerdos que sean necesarios para solventar observaciones de la auditoría externa o de las auditorías practicadas por cualquier otra instancia de control y fiscalización.
4. Conocer el informe final con base en el cual se formulará y firmará el acta finiquito del presente Convenio de Colaboración.

Los acuerdos que en dichas reuniones se realicen, deberán apegarse al marco normativo previsto en las "REGLAS DE OPERACIÓN", en el caso de que existan dudas o controversias en la operación o respecto de la aplicación de los recursos involucrados en el presente Convenio de Colaboración, las "PARTES" solicitarán la interpretación normativa a la Unidad Administrativa de la "CONAPESCA" que corresponda.

DÉCIMA. FINIQUITO: Una vez concluida la ejecución de el "PROYECTO", las "PARTES" levantarán un acta finiquito a más tardar el 31 de diciembre de 2014, misma que deberá contener: 1) la relación definitiva de los beneficiarios; 2) los montos de los recursos federales recibidos, aplicados y devueltos, en su caso a la TESOFE; 3) comprobante de la cuenta bancaria específica o subcuenta específica utilizada para la administración de los recursos del "PROYECTO", con saldo en ceros; y 4) en su caso, los intereses generados, aplicados y/o enterados a la TESOFE.

DÉCIMA PRIMERA. FISCALIZACIÓN DE LOS RECURSOS FEDERALES: De conformidad con el artículo XXX de las "REGLAS DE OPERACIÓN", los recursos que la Federación otorga para los programas y/o componentes, podrán ser auditados por la Secretaría de la Función Pública, el Órgano Interno de Control en la Secretaría y/o auditores independientes contratados para tal efecto, en coordinación con los Órganos Estatales de Control; las Secretarías de Hacienda y Crédito Público; la Auditoría Superior de la Federación y demás instancias que en el ámbito de sus respectivas atribuciones resulten competentes.

Las responsabilidades administrativas, civiles o penales derivadas de las revisiones, seguimiento y/o auditorías realizadas por la Secretaría y las instancias fiscalizadoras antes mencionadas, que afecten a la Hacienda Pública Federal en que, en su caso, incurran los servidores públicos federales o locales, así como las personas físicas o morales, serán sancionados en los términos de la legislación aplicable.

La "CONAPESCA" como XXXX se reserva el derecho de solicitar a "XXXX", los informes específicos que con motivo de su responsabilidad le llegaren a ser requeridos.

DÉCIMA SEGUNDA. CASO FORTUITO O FUERZA MAYOR: Las "PARTES" no tendrán responsabilidad por daños y perjuicios que pudieren ocasionarse, por causa de fuerza mayor o caso fortuito, que pudieren suspender la ejecución de las acciones convenidas, lo que deberá ponerse en conocimiento inmediato de cada una de ellas, para los efectos conducentes.

Sin perjuicio de lo anterior, una vez que desaparezca dicha causa de fuerza mayor o caso fortuito que, en su caso, motivaren la suspensión, las "PARTES" deberán llevar a cabo las acciones a su cargo que se encuentren pendientes de realizar, hasta su total terminación, a efecto de dar pleno cumplimiento al presente instrumento.

DÉCIMA TERCERA. AUSENCIA DE RELACIONES LABORALES: El personal de cada una de las "PARTES" que sea designado para la realización de cualquier actividad relacionada con este instrumento, permanecerá en forma absoluta bajo la dirección y dependencia de la entidad con la cual tiene establecida su relación laboral, mercantil, civil, administrativa o cualquier otra, por lo que no se creará una subordinación de ninguna especie con la parte opuesta, ni operará la figura jurídica de patrón sustituto o solidario; lo anterior, con independencia de estar prestando sus servicios fuera de las instalaciones de la entidad por la que fue contratada o realizar labores de supervisión de los trabajos que se realicen.

DÉCIMA CUARTA. MODIFICACIONES: El presente instrumento podrá ser modificado de común acuerdo entre las "PARTES" dentro de su vigencia. Las modificaciones que se convengan deberán constar por escrito y surtirán efectos a partir del día de su suscripción o de la fecha que determinen.

DÉCIMA QUINTA. RESPONSABILIDADES: De acuerdo con el artículo XX, de las "REGLAS DE OPERACIÓN", las responsabilidades administrativas, civiles o penales derivadas de las revisiones, seguimiento y/o auditorías realizadas por la Secretaría y las instancias fiscalizadoras antes mencionadas, que afecten a la Hacienda Pública Federal en que, en su caso, incurran los servidores públicos federales o locales, así como las personas físicas o morales, serán sancionados en los términos de la legislación aplicable.

DÉCIMA SEXTA. VIGENCIA: El presente instrumento estará vigente a partir del día de su firma y hasta el 31 de diciembre de 2014.

DÉCIMA SÉPTIMA. JURISDICCIÓN: Las "PARTES" manifiestan que el presente Convenio es producto de su buena fe, por lo que acuerdan cumplir todas y cada una de las obligaciones pactadas que se encuentren pendientes de concluir o de realizarse a la fecha de su terminación, conviniendo que las dudas o controversias que se originen sobre su interpretación, instrumentación o cumplimiento, así como lo no previsto en el mismo, será resuelto de mutuo acuerdo y por escrito.

Conscientes del contenido, trascendencia, alcance y fuerza legal del presente instrumento, las "PARTES" lo firman de común acuerdo en XXXX ejemplares originales, en la Ciudad de Mazatlán, Sinaloa, el ____ de _____ del 2014.

POR LA "CONAPESCA"

POR LA "XXXXX"

C. XXXXXXXXXXXXX

C. XXXX

DIRECTOR GENERAL DE XXXX

Anexo XII

Diagrama de Flujo del Programa de Fomento a la Productividad Pesquera y Acuícola

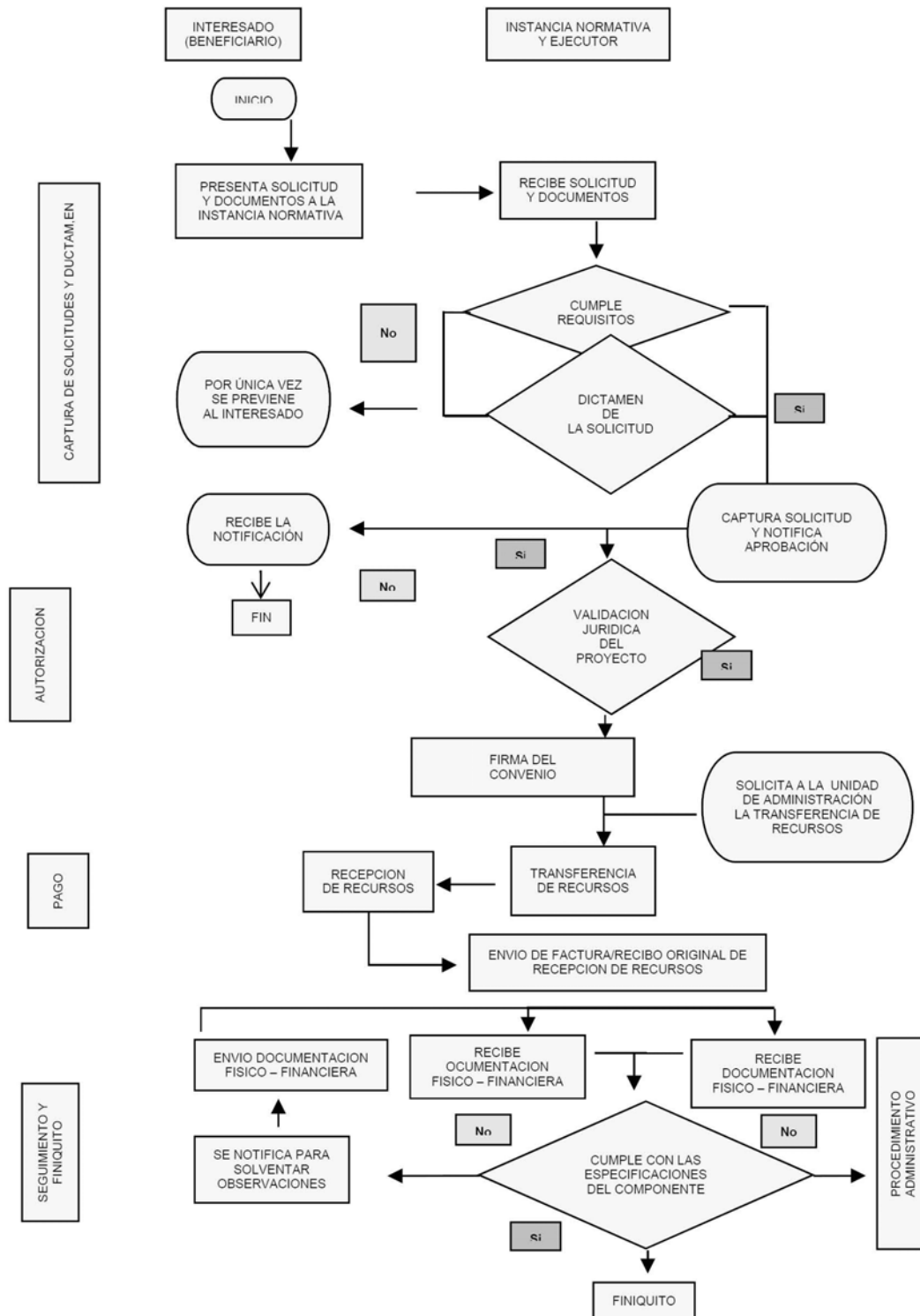

ACUERDO por el que se dan a conocer las Reglas de Operación del Programa de Comercialización y Desarrollo de Mercados de la Secretaría de Agricultura, Ganadería, Desarrollo Rural, Pesca y Alimentación.

Al margen un sello con el Escudo Nacional, que dice: Estados Unidos Mexicanos.- Secretaría de Agricultura, Ganadería, Desarrollo Rural, Pesca y Alimentación.

ENRIQUE MARTÍNEZ Y MARTÍNEZ, Secretario de Agricultura, Ganadería, Desarrollo Rural, Pesca y Alimentación, con fundamento en los artículos 9o., 16, 26 y 35 fracción XXII de la Ley Orgánica de la Administración Pública Federal; 4o. de la Ley Federal de Procedimiento Administrativo; 9o. y 12 de la Ley de Planeación; 75 y 77 de la Ley Federal de Presupuesto y Responsabilidad Hacendaria y 176 de su Reglamento; 7o., 32 fracciones I, II, VI, VII, IX, XIII y XIV, 54, 55, 56, 59, 60, 61, 72, 79, 104, 105, 109, 115 párrafo segundo, 164, 178, 183,188, 189, 190 fracción II y 191 de la Ley de Desarrollo Rural Sustentable; 3, Fracción XI, 30, 31 fracción IV, 32 y 36 fracciones I, III, inciso b), IV, V, VI y XIV y los Anexos 10 y 24 del Presupuesto de Egresos de la Federación para el Ejercicio Fiscal 2014; 1o., 2 apartado D fracción I, 3o., 5o. fracción XXII, 44, 45 y OCTAVO TRANSITORIO del Reglamento Interior de la Secretaría de Agricultura, Ganadería, Desarrollo Rural, Pesca y Alimentación, y

CONSIDERANDO

Que la Constitución Política de los Estados Unidos Mexicanos, establece en su artículo 25 que corresponde al Estado la rectoría del desarrollo nacional para garantizar que éste sea integral y sustentable, que fortalezca la Soberanía de la Nación y su régimen democrático y que, mediante el fomento del crecimiento económico y el empleo y una más justa distribución del ingreso y la riqueza, permita el pleno ejercicio de la libertad y la dignidad de los individuos, grupos y clases sociales;

Que la igualdad de oportunidades es fundamental para impulsar un México Próspero, por lo que es necesario elevar la productividad del país como medio para incrementar el crecimiento potencial de la economía y así el bienestar de las familias, y uno de los propósitos del Gobierno de la República es generar una sociedad de derechos que logre la inclusión de todos los sectores sociales y reducir los altos niveles de desigualdad, con base en lo estipulado en el Pacto por México;

Que conforme a lo establecido en el Decreto por el que se establece el Sistema Nacional para la Cruzada Contra el Hambre, publicado en el Diario Oficial de la Federación el 22 de enero de 2013, el Gobierno de la República debe dar resultados en el corto plazo para garantizar a la población el derecho a una alimentación nutritiva, suficiente y de calidad, a través de acciones coordinadas, eficaces, eficientes, y transparentes con un alto contenido de participación social, por lo que las dependencias y entidades de la Administración Pública Federal realizarán las acciones necesarias para el cumplimiento del citado Decreto conforme a las disposiciones jurídicas aplicables;

Que el Plan Nacional de Desarrollo 2013-2018, publicado en el Diario Oficial de la Federación de fecha 20 de mayo de 2013, reconoce que “el campo es un sector estratégico, a causa de su potencial para reducir la pobreza e incidir sobre el desarrollo regional”, y que “la capitalización del sector debe ser fortalecida” por lo que establece como una de las cinco metas nacionales, un México Próspero que promueva el crecimiento sostenido de la productividad en un clima de estabilidad económica y mediante la generación de igualdad de oportunidades, considerando que una infraestructura adecuada y el acceso a insumos estratégicos fomentan la competencia y permiten mayores flujos de capital y conocimiento hacia individuos y empresas con el mayor potencial para aprovecharlo, asimismo, busca proveer condiciones favorables para el desarrollo económico, a través de una regulación que permita una sana competencia entre las empresas y el diseño de una política moderna de fomento económico enfocada a generar innovación y crecimiento en sectores estratégicos;

Que el Plan Nacional de Desarrollo 2013-2018 también establece dentro de la Meta 4. México Próspero, el Objetivo 4.10. Construir un sector agropecuario y pesquero productivo que garantice la seguridad alimentaria del país, el cual esta canalizado en 5 Estrategias: Impulsar la productividad en el sector agroalimentario mediante la inversión en el desarrollo de capital físico, humano y tecnológico, el aprovechamiento sustentable de los recursos naturales del país, así como los modelos de asociación que generen economías de escala y mayor valor agregado de los productores del sector agroalimentario, promover mayor certidumbre en la actividad agroalimentaria mediante mecanismos de administración de riesgo, y modernizar el marco normativo e institucional para impulsar un sector agroalimentario productivo y competitivo;

Que la problemática de comercialización de productos agropecuarios en México se expresa, entre otras situaciones, en la producción de excedentes comercializables estacionales, principalmente de granos y oleaginosas, originados por las características propias de la agricultura, particularmente los tiempos de los ciclos vegetativos por lo que las cosechas recurrentemente se obtienen en un periodo corto, cuya magnitud rebasa la capacidad de adquisición y de consumo de los compradores, consumo que normalmente es estable a lo largo del año, ocasionando con ello el impacto a la baja en los precios pagados a los productores. Los agentes económicos participantes en el circuito comercial de más de la mitad de los volúmenes producidos y comercializados en el país, son un número reducido de grandes productores y compradores comerciales; y los volúmenes restantes se encuentran pulverizados en un número mayoritario de pequeños productores;

Que entre otros problemas de comercialización, se identifica la reducida certificación de los centros de acopio de granos, sin el beneficio ni la calidad estandarizada que permita a los productores el acceso a la cadena de valor y a mejores niveles de competitividad, así como el escaso desarrollo de capacidades y competencias para el procesamiento, beneficio y la calidad de productos agroalimentarios;

Que los incentivos al proceso de comercialización de los productos agropecuarios y pesqueros buscarán impulsar el desarrollo de las regiones del país en donde la infraestructura para el acopio y agregación de valor es deficiente e insuficiente;

Que derivado de los altos costos que significa la promoción comercial y establecimiento de canales de comercialización de los productos agrícolas, pecuarios, agroalimentarios, pesqueros, acuícolas y de plantas de ornato mexicanos a cargo de las personas físicas o morales cuya actividad preponderante sea la producción, procesamiento, transformación, empaque, comercialización de los mismos, resulta indispensable la intervención gubernamental a efecto de que se impulse los procesos de promoción y establecimiento de enlaces comerciales de dichos productos, a fin de mitigar el incremento considerable de algunos costos directos para alcanzar la publicidad adecuada y dar a conocer tanto en el mercado nacional como en el internacional sus productos;

Que la falta de atención, tendría como consecuencia un detrimento para el sector ocasionado por la falta de fomento al consumo de productos agrícolas, pecuarios, agroalimentarios, pesqueros, acuícolas y de plantas de ornato mexicanos en el mercado nacional y pérdida del crecimiento potencial del destino de las exportaciones del sector en los mercados internacionales;

Que en conformidad con la Fracción IV del Artículo 8, Fracción V del Artículo 17, Artículo 30 y Fracción VII del Artículo 36 del Decreto de Presupuesto de Egresos de la Federación para el Ejercicio Fiscal 2014, sus Anexos 10 y 10.1, se establecen los criterios generales para la aportación y aplicación a que deberán sujetarse las reglas de operación de los programas federales y en el anexo 24 del propio Decreto se enlistan los programas federales sujetos a reglas de operación;

Que la estructura programática de la Secretaría de Agricultura, Ganadería, Desarrollo Rural, Pesca y Alimentación, aprobada para 2014, incluye el Programa de Comercialización y Desarrollo de Mercados;

Que en el segundo párrafo del artículo 77 de la Ley Federal de Presupuesto y Responsabilidad Hacendaria se apunta que las dependencias, las entidades a través de sus respectivas dependencias coordinadoras de sector o, en su caso, las entidades no coordinadas serán responsables de emitir las reglas de operación de los programas que inicien su operación en el ejercicio fiscal siguiente o, en su caso, las modificaciones a aquellas que continúen vigentes; y

Que a los programas sujetos a reglas de operación se les adicionarán otros ejes de política pública, para perfeccionar la información disponible para el sector; por lo que he tenido a bien expedir el siguiente:

ACUERDO POR EL QUE SE DAN A CONOCER LAS REGLAS DE OPERACION DEL PROGRAMA DE COMERCIALIZACION Y DESARROLLO DE MERCADOS DE LA SECRETARIA DE AGRICULTURA, GANADERIA, DESARROLLO RURAL, PESCA Y ALIMENTACION

CONTENIDO

TITULO I. Disposiciones Generales

Capítulo I Del Objeto del Programa

Capítulo II Lineamientos Generales

TITULO II. De los Componentes

Capítulo I Del Componente Incentivos a la Comercialización

Sección Primera De los Incentivos a la Comercialización

Sección Segunda De los Incentivos a la Ampliación y Modernización de la Infraestructura Comercial

Sección Tercera De la Capacitación e Información Comercial

Capítulo II Del Componente de Incentivos para la Promoción Comercial y Fomento a las Exportaciones

Sección Primera De los Proyectos de Promoción Comercial

Sección Segunda Del Fomento a las Exportaciones a través de Eventos Comerciales Nacionales e Internacionales

TITULO III. Mecánica Operativa

Capítulo I Componente de incentivos a la Comercialización

Capítulo II Del Componente de Incentivos para la Promoción Comercial y Fomento a las Exportaciones

TITULO IV. Disposiciones Complementarias

Capítulo I De los Derechos, obligaciones y exclusiones

Capítulo II De los Participantes

Capítulo III De la Auditoria

Capítulo IV Del Gasto de Operación

Capítulo V De la Evaluación, Seguimiento y Supervisión

Capítulo VI De la Transparencia, Difusión y Rendición de Cuentas

Capítulo VII De la Equidad y Género

Capítulo VIII De la Coordinación Institucional

Capítulo IX De las Sanciones, Quejas y Denuncias

Transitorios**Anexos**

Anexo I Solicitud del Componente Incentivos a la Comercialización

Anexo II Carta Compromiso del Productor Inducción Productiva

Anexo III Reporte de Auditor Externo de Consumo (Para Consumidores)

Anexo IV Reporte de Auditor Externo de Ventas (Para Comercializadores)

Anexo V Carta de Adhesión

Anexo VI Contrato de Cesión de Derechos al Cobro de los Incentivos/Eventuales Beneficios Generados por la Cobertura de Precios

Anexo VII Guión para la Elaboración de Proyectos de Inversión

Anexo VIII Solicitud de Inscripción al Esquema y Presentación del Proyecto de Capacitación e Información Comercial

Anexo IX Solicitud de Apoyo para los Incentivos de los Proyectos de Promoción Comercial

Anexo X Estructura para la Presentación de Proyectos de Promoción Comercial

Anexo XI Solicitud de Registro al Incentivo del Fomento a las Exportaciones a Través de Eventos Comerciales Nacionales e Internacionales

Anexo XII Solicitud de Participación en Eventos Comerciales Nacionales e Internacionales

Anexo XIII Opinión Técnica de las Unidades Administrativas

Anexo XIV Opinión Técnica de la Coordinación General de Comunicación Social

Anexo XV Opinión Técnica de la Dirección de Promoción Comercial

Anexo XVI Opinión Técnica de la Instancia Ejecutora

Anexo XVII Convenio de Concertación

Anexo XVIII Convocatoria

Anexo XIX Proyecto Descriptivo

Anexo XX Programa de Actividades

Anexo XXI Manual de Participación

Anexo XXII Evaluación de Participación

Anexo XXIII Evaluación de Participación Anual

Anexo XXIV Diagrama de Flujo del Procedimiento para Obtención de Incentivos en Comercialización y Desarrollo de Mercados

TITULO I**Disposiciones Generales****Capítulo I****Del Objeto del Programa**

Artículo 1. El presente Acuerdo tiene por objeto establecer las Reglas de Operación para la aplicación del Programa de Comercialización y Desarrollo de Mercados y sus Componentes:

- I. Componente Incentivos a la Comercialización
- II. Componente Incentivos para la Promoción Comercial y Fomento a las Exportaciones

El programa y sus componentes incluidos en las presentes Reglas de Operación están sujetos al presupuesto autorizado en el Decreto de Presupuesto de Egresos de la Federación para el año fiscal correspondiente, y se sumarán a la perspectiva transversal del Programa Especial Concurrente para el Desarrollo Rural Sustentable, con el fin de Impulsar la productividad en el sector agroalimentario, observando las prioridades que establece el Plan Nacional de Desarrollo 2013-2018.

La interpretación para efectos administrativos de las disposiciones contenidas en el presente Acuerdo, así como la resolución de los asuntos no previstos en éstas, serán facultad de la Secretaría a través de la Unidad Responsable correspondiente en los términos de las disposiciones aplicables.

Artículo 2. El objetivo general del programa es contribuir a mantener o mejorar el ingreso de los productores agropecuarios y pesqueros a través de brindar certidumbre en la comercialización.

Artículo 3. El objetivo específico del programa es incentivar a los productores agropecuarios y pesqueros a comercializar su producción con certidumbre en los mercados.

Artículo 4. Para efectos y aplicación del programa y componentes contenidos en las presentes Reglas de Operación, se entenderá por:

- I. **AGD.-** Almacén General de Depósito. En su caso, que cuente con el distintivo vigente del programa "Almacén Seguro";
- II. **Agricultura por Contrato.-** La operación por la que el productor vende al comprador antes del periodo de siembra y/o cosecha su producto, a través de la celebración de contratos de compraventa, bajo condiciones específicas de precio, volumen, calidad, tiempo, lugar de entrega y condiciones de pago, entre otras, los cuales de proceder serán registrados y validados ante la Unidad Responsable, durante los periodos de apertura de ventanillas que se establezcan para ello;
- III. **Área o Mesa de Negocios.-** Espacio que se contrata dentro del desarrollo de una misión comercial o dentro de una feria o exposición que permita el encuentro y desarrollo de agendas de negocio;
- IV. **ASERCA.-** Agencia de Servicios a la Comercialización y Desarrollo de Mercados Agropecuarios, Órgano Administrativo Desconcentrado de la Secretaría;
- V. **Aviso.-** Instrumento mediante el cual la Unidad Responsable da a conocer en la página electrónica www.infoaserca y/o en el DOF, las características, disposiciones y montos de apoyo aplicables a los tipos de incentivos, previstos en las presentes Reglas de Operación;
- VI. **Auditor Externo.-** Contador público que cuente con registro actualizado y vigente ante la SHCP, y que haya participado y acreditado la capacitación impartida por la Unidad Responsable, relativa a la mecánica de comprobación de la comercialización de los productos, ciclos agrícolas, centros de acopio y entidades federativas, entre otros, objeto de los incentivos;
- VII. **Base.-** Precio del físico menos el precio del futuro;
- VIII. **Bases de Colaboración.-** Las que establecen el procedimiento para que las Consejerías Agropecuarias en el Extranjero de la Secretaría, realicen la contratación de los bienes y servicios necesarios para la ejecución de los eventos de promoción de exposiciones y ferias de carácter internacional, celebradas por la Secretaría, a través de la Coordinación General de Asuntos Internacionales, y la Unidad Responsable, por conducto de la Coordinación General de Promoción Comercial y Fomento a las Exportaciones;
- IX. **Base Estandarizada Zona Consumidora (BEZC).-** Estimación de la Base Zona Consumidora en dólares por tonelada por entidad federativa o región, ciclo agrícola y cultivo, de acuerdo con el comportamiento histórico de los últimos cinco años o vigente al momento de la estimación, conforme a las condiciones del mercado internacional, y las de oferta y demanda que afectan al mercado local y regional. La BEZC será anunciada por la Unidad Responsable mediante Aviso que publicará en su página electrónica y posteriormente en el DOF;
- X. **Base Máxima Regional (BMR).-** Base Regional por entidad federativa-productora, que incluye el flete de zona de producción nacional del grano a zona de consumo, gastos de almacenaje y gastos financieros. El valor de esta variable es el máximo valor que será reconocido, pues la base regional puede ser negociada entre las partes. La BMR será anunciada por la Unidad Responsable mediante Aviso que publicará en su página electrónica y posteriormente en el DOF;
- XI. **Base Zona Consumidora del Físico (BZCF).-** Representa el conjunto de costos vigentes en los que se incurren para el acarreo del producto de una zona de producción hasta una zona de consumo nacional, estos costos pueden ser de transporte (marítimos o terrestres) y de internación (maniobras de carga y descarga, certificados de peso y calidad, fumigación, permiso

- fitosanitario, entre otros). Si éstos se cotizan en dólares, para su conversión a moneda nacional se aplica el tipo de cambio fix vigente cotizado por el Banco de México. La BZCF será anunciada por la Unidad Responsable mediante Aviso que publicará en su página electrónica y posteriormente en el DOF;
- XII. **Beneficiario.-** Persona física y/o moral que recibe el subsidio o incentivo previsto en las presentes Reglas de Operación;
- XIII. **Beneficiarios Directos.-** Unidades productivas que participan presencialmente, o sus productos son promovidos en los eventos por solicitud de la persona moral que los representa;
- XIV. **Bolsas de Futuros.-** Establecimientos donde se negocian contratos estandarizados financieros derivados de cotizaciones de mercancías, entre las que se encuentran productos agropecuarios contemplados en el presente instrumento, entre otras Bolsas, las de Chicago Board of Trade (CBOT), Chicago Mercantile Exchange (CME) y New York Board of Trade (NYBOT);
- XV. **CADER.-** Centro de Apoyo al Desarrollo Rural de la Secretaría;
- XVI. **Calidad.-** Características de un determinado producto o servicio que le confieren la aptitud para satisfacer las necesidades establecidas y las implícitas;
- XVII. **Campaña Genérica de Promoción Comercial.-** Estrategia de promoción que planea desarrollar un grupo de productores mexicanos, para su posicionamiento y/o colocación en el mercado nacional e internacional, en beneficio de todos los agentes económicos que intervinieren en la cadena producción-consumo de determinado producto agropecuario, pesquero o acuícola;
- XVIII. **Carta de Adhesión.-** Documento elaborado por la Unidad Responsable mediante el cual el solicitante elegible (comprador) suscribe su adhesión a un tipo de incentivo, con el que se obliga a dar cumplimiento a los términos señalados en las Reglas de Operación, lineamientos, y Avisos que se publiquen en el DOF;
- XIX. **Centro de Acopio.-** Bodega, despepite o instalación donde se reciba el producto objeto del incentivo en zona productora de origen, o de destino con registro de báscula en origen, que sea registrado en el padrón que para tal efecto levante la Unidad Responsable;
- XX. **Certificación.-** Procedimiento por el cual se asegura que un producto, proceso, sistema o servicio se apegue a las normas, lineamientos o recomendaciones de organismos dedicados a la normalización, ya sean nacionales o internacionales;
- XXI. **CLABE.-** Clave Bancaria Estandarizada;
- XXII. **Cobertura.-** Operación financiera que tiene por objeto reducir el riesgo de movimientos adversos en los precios;
- XXIII. **Contrato de Compraventa.-** Operación celebrada entre particulares, establecida en forma escrita, mediante la cual el productor y/o la organización de productores venden su producto antes de la siembra y/o cosecha al comprador (consumidor y/o comercializador);
- XXIV. **Convocatoria.-** Comunicado mediante el cual se invita a los interesados a participar en los eventos considerados en el Programa de Eventos Comerciales Nacionales e Internacionales, así como a presentar sus solicitudes de participación para ser beneficiarios de dichos eventos, las cuales serán dadas a conocer por la Instancia Ejecutora en la página electrónica www.infoaserca.gob.mx/mexbest;
- XXV. **Cultura de la Calidad.-** Fomentar a través de incentivos, la producción de cultivos elegibles cuya demanda y/o producción potencial presenten tendencias decrecientes, producciones excedentarias con problemas de comercialización, derivadas de las desventajas de mercado y/o por contingencias climatológicas que enfrenta el productor en la compraventa de sus cosechas, estableciendo con ello un patrón de cultivos que, por su calidad y valor agregado, determinen su permanencia en los circuitos comerciales y, en su caso, en la apertura de nuevos mercados nacionales e internacionales, repercutiendo favorablemente en el ingreso de los productores, la rentabilidad de la actividad, y la consolidación de la oferta nacional de alimentos de calidad.
- XXVI. **CURP.-** Clave Única de Registro de Población, documento expedido por la Secretaría de Gobernación;
- XXVII. **DDR.-** Distritos de Desarrollo Rural de la Secretaría;
- XXVIII. **Degustación.-** Evento a nivel nacional e internacional que contemplan la organización de muestras gastronómicas, para la prueba de alimentos o bebidas que permitan promover su posicionamiento en el público consumidor, así como examinar y valorar su sabor y calidad, ya sea en formato de muestra gastronómica, taller de demostración, cena, comida y/o coctel o recepción, incluyendo los denominados "Taste of México" en el extranjero.

- XXIX. **Delegación.-** Delegación Federal de la SAGARPA en cada uno de los Estados, en el Distrito Federal y de la Región Lagunera;
- XXX. **Denominaciones de Origen.-** Se refiere al nombre de una región geográfica o lugar determinado del país, utilizado como signo distintivo, registrado ante el Instituto Mexicano de la Propiedad Industrial, para designar a un producto originario de éste, cuyas cualidades y características se deben exclusiva y esencialmente al medio geográfico, incluidos los factores naturales y los factores humanos.
- XXXI. **Dirección Regional.-** Oficinas regionales y/o estatales de la Unidad Responsable en las entidades federativas, cuyos domicilios se encuentran disponibles en la página electrónica: www.infoaserca.gob.mx;
- XXXII. **DOF.-** Diario Oficial de la Federación;
- XXXIII. **Dólar Fix.-** Determinado por el Banco de México para solventar obligaciones denominadas en dólares liquidables en la República Mexicana al día siguiente de su publicación;
- XXXIV. **Entidades Financieras.-** Sociedades controladoras de grupos financieros, casas de bolsa, instituciones de crédito, sociedades de inversión, sociedades operadoras de sociedades de inversión, administradoras de fondos y las encargadas de la compra y la venta de opciones sobre futuros agropecuarios;
- XXXV. **Eventos Comerciales Nacionales e Internacionales.-** Todas las actividades y servicios relacionados con la participación y organización de eventos considerados en el Programa de Eventos Comerciales Nacionales e Internacionales, autorizado por la Secretaría, en los cuales se llevan a cabo ferias, exposiciones, degustaciones de promoción, exhibiciones especializadas, foros, congresos y/o convenciones y demás actividades encaminadas al fomento de las exportaciones de los productos del sector agroalimentario mexicano; que podrán ser consultados en la página electrónica www.infoaserca.gob.mx/mexbest;
- XXXVI. **Ferías.-** Degustaciones de promoción, exhibiciones y exposiciones especializadas, foros, congresos y convenciones, nacionales o internacionales, sujetas a la demanda, y que no estén contempladas en el Programa de Eventos Comerciales Nacionales e Internacionales autorizados por la Secretaría;
- XXXVII. **Formato de Registro de Predio Comercialización.-** Aquel que se realiza para dar de alta predios en el Componente Incentivos a la Comercialización;
- XXXVIII. **Identificación Oficial.-** Documento con el que una persona física puede acreditar su identidad; para los efectos de estas Reglas de Operación, los documentos aceptables son: la Credencial para Votar vigente expedida por el Instituto Federal Electoral, el Pasaporte vigente, la Cartilla del Servicio Militar Nacional o la Cédula Profesional;
- XXXIX. **Incentivo.-** Son los subsidios asignados mediante recursos federales previstos en el Presupuesto de Egresos de la Federación, que a través de la Secretaría se otorgan a los diferentes sectores del ramo, a las entidades federativas o municipios para fomentar el desarrollo de actividades sociales o económicas prioritarias en el sector;
- XL. **Inducción Productiva.-** Fomento de la producción de cultivos alternativos elegibles con ventajas comparativas en el uso de los recursos naturales y/o en aspectos agronómicos, productivos, económicos o de mercado, o cultivos deficitarios con demanda potencial, que coadyuven al desaliento de otros cultivos con producciones excedentarias y/o con problemas de comercialización, coadyuvando con ello en el establecimiento de un patrón de cultivos que repercuta favorablemente en el ingreso de los productores;
- XLI. **INIFAP.-** Instituto Nacional de Investigaciones Forestales, Agrícolas y Pecuarias;
- XLII. **Instancia Ejecutora.-** Unidad administrativa de la estructura central de la Secretaría, los órganos administrativos desconcentrados y/o descentralizados, las Entidades Federativas e Instancias Auxiliares designadas por la Unidad Responsable, a los que se le otorga la responsabilidad de operar los componentes que forman parte de estas Reglas; por lo que asume todas las responsabilidades que implica el ejercicio de los recursos públicos federales;
- XLIII. **Ley.-** Ley de Desarrollo Rural Sustentable;
- XLIV. **LFPRH.-** Ley Federal de Presupuesto y Responsabilidad Hacendaria;
- XLV. **LAASSP.-** Ley de Adquisiciones, Arrendamientos y Servicios del Sector Público.
- XLVI. **Marca Colectiva.-** Signo distintivo legalmente registrado por asociaciones o sociedades mexicanas, de productores, procesadores, empaques, agroindustriales, promotores o comercializadores ante el Instituto Mexicano de la Propiedad Industrial, con la finalidad de distinguir las ventajas competitivas y comparativas en el mercado de los productos o servicios de sus miembros, respecto de los productos o servicios de terceros, para su promoción en el mercado nacional e internacional.

- XLVII. **Misiones Comerciales en México.-** Actividades de promoción de productores mexicanos que participan en las actividades de una agenda comercial, previamente consensuada con empresas extranjeras que visitan México, a fin de atender asuntos programados de intercambio científico, tecnológico, proyectos de coinversión o para establecer relaciones de compra-venta de productos agropecuarios, pesqueros y acuícolas.
- XLVIII. **Misiones Comerciales Fuera de México.-** Actividades de promoción de productores mexicanos que viajan al extranjero para participar en las actividades de una agenda comercial previamente consensuada con empresas internacionales, a fin de atender asuntos programados de intercambio científico, tecnológico, proyectos de coinversión o para establecer relaciones de compra-venta de productos agropecuarios, pesqueros y acuícolas.
- XLIX. **Misiones Prospectivas en México.-** Actividades de promoción de un grupo de productores mexicanos que participan en las actividades de una agenda previamente consensuada con empresas extranjeras que visitan México, a fin de atender asuntos programados de intercambio tecnológico, proyectos de coinversión o para establecer relaciones a futuro, así como de líderes de opinión (incluyendo representantes de medios de comunicación, chefs, editores y periodistas relacionados y/o especializados en el sector agropecuario, pesquero, acuícola y gastronómico) que visitan a productores del sector agropecuario, pesquero y acuícola en México, con los mismos fines; principalmente están enfocadas a la prospección de mercados y de acciones que en el mediano o largo plazo permitan un intercambio comercial.
- L. **Misiones Prospectivas Fuera de México.-** Actividades de promoción de un grupo de productores mexicanos que viajan al extranjero para participar en las actividades de una agenda previamente consensuada con empresas internacionales, así como de líderes de opinión (incluyendo representantes de medios de comunicación, chefs, editores y periodistas relacionados y/o especializados en el sector agropecuario, pesquero, acuícola y gastronómico), a fin de atender asuntos programados de intercambio tecnológico, proyectos de coinversión o para establecer relaciones de compra-venta, de productos agropecuarios, pesqueros y acuícolas; principalmente están enfocadas a la prospección de mercados y de acciones que en el mediano o largo plazo permitan un intercambio comercial.
- LI. **Oferta Exportable.-** Productos que satisfacen los requerimientos de los mercados en el extranjero.
- LII. **Opción CALL.-** Instrumento financiero cotizado en la bolsa de futuros que ofrece al tenedor cobertura contra alzas de precios;
- LIII. **Opción PUT.-** Instrumento Financiero cotizado en la bolsa de futuros que ofrece al tenedor cobertura contra caída en los precios;
- LIV. **Opciones.-** Derivados financieros de un Contrato de Futuro, que cotiza en una Bolsa de Futuros;
- LV. **Paellón.-** Área en la que los participantes exhiben sus productos agropecuarios, pesqueros y acuícolas, y se promueven enlaces comerciales entre los asistentes y participantes.
- LVI. **Participantes del Componente Incentivos para la Promoción Comercial y Fomento a las Exportaciones.-** Son las personas físicas y/o morales descritas en la población objetivo, que presentan su Solicitud de Participación conforme al (Anexo XII) que contiene la operación para los Eventos Comerciales Nacionales e Internacionales; y una vez dictaminadas positivamente son beneficiarias de uno o más eventos contemplados en el Programa autorizado por la Secretaría;
- LVII. **PEF.-** Decreto de Presupuesto de Egresos de la Federación para el ejercicio fiscal correspondiente;
- LVIII. **Peso Neto Analizado.-** Tonelada métrica de producto, expresada en tres decimales, a la cual le ha sido aplicada deducciones en kilogramos con base en la norma de calidad generalmente aceptada en cada región productora; tales como el exceso de humedad, materias extrañas o impurezas, granos dañados y plagas, entre otros;
- LIX. **Problemas Específicos de Comercialización.-** La afectación en el precio que enfrenta el productor, consumidor y/o comercializador en la compraventa de las cosechas nacionales de los productos elegibles para consumo humano, animal y/o para su transformación industrial en subproductos o insumos, que por su calidad y valor incorporado determinan la permanencia y en su caso la apertura de nuevos mercados nacionales e internacionales, considerando entre otras actividades el acopio, almacenaje, conservación, movilización, distribución y entrega-recepción del producto, en zona productora o consumidora; fases que generan costos inherentes a la

comercialización, como almacenaje, fletes y financieros, así mismo costos derivados de eventuales problemas de mercado durante dicho proceso, como variaciones abruptas y/o súbitas de los precios internacionales y/o de la paridad cambiaria y/o variaciones de las Bases, y/o sobreoferta estacional o escasez de determinado producto elegible con respecto a la demanda, entre otros conceptos, cuya magnitud ocasiona un impacto adverso en el ingreso del productor y/o comprador.

- LX. **Productos del Sector Agroalimentario.-** De manera enunciativa, son los productos agrícolas, pecuarios, acuícolas y pesqueros, ya sean frescos, congelados, de ornato, en rama o industrializados; incluyendo los de las plantas de ornato, bioproductos para la producción agrícola y de alimentos, así como de los ingredientes tradicionales utilizados en la gastronomía que justifiquen estar vinculados a una fase del Sistema Producto o cadena productiva;
- LXI. **Programa.-** Al presente Programa de Comercialización y Desarrollo de Mercados;
- LXII. **Programa de Eventos.-** al Programa de Eventos Comerciales Nacionales e Internacionales;
- LXIII. **Proveedor.-** Persona física o moral que celebre contratos de adquisiciones, arrendamientos o servicios en términos de las disposiciones mexicanas vigentes en la materia;
- LXIV. **Proyecto Descriptivo.-** Se refiere a la propuesta de acciones para llevar a cabo un plan específico con base en los conceptos de incentivos establecidos para el Fomento a las Exportaciones; para el desarrollo de las actividades de un evento contemplado por cada Convocatoria que dé a conocer la Instancia Ejecutora en la página electrónica www.infoaserca.gob.mx/mexbest.
- LXV. **Proyecto de Promoción Comercial.-** Documento que contiene en conjunto de conceptos encaminados a apoyar y potenciar al sector agroalimentario, a través de estrategias orientadas hacia el posicionamiento y/o la inserción efectiva del producto en los mercados nacional y/o internacional, el aumento al valor y volúmenes de los productos a comercializar, la diversificación de los mercados y el progreso de los canales de comercialización.
- LXVI. **Registro de la Operación Comercial.-** Presentación por parte del productor y/o del comprador del contrato de compraventa celebrado entre ambas partes, ante la Dirección Regional, dentro del periodo de apertura de ventanillas que se dé a conocer en la página electrónica de la Unidad Responsable, y acuse de recibido de dicho contrato por las oficinas señaladas;
- LXVII. **Reglas de Operación.-** Son un conjunto de disposiciones que precisan la forma de operar el presente programa, con el propósito de lograr los niveles esperados de eficacia, eficiencia, equidad y transparencia;
- LXVIII. **Rendimiento Máximo Aceptable.-** Rendimiento límite máximo por unidad de superficie del producto elegible, expresado en toneladas por hectárea, por CADER, reconocido por la Secretaría a través de la Unidad Responsable, conforme a los criterios establecidos en la mecánica operativa de las presentes Reglas de Operación;
- LXIX. **RFC.-** Registro Federal de Contribuyentes;
- LXX. **SAT.-** Servicio de Administración Tributaria de la SHCP.
- LXXI. **Secretaría.-** Secretaría de Agricultura, Ganadería, Desarrollo Rural, Pesca y Alimentación (SAGARPA);
- LXXII. **Sector Agroalimentario.-** Lo integra el conjunto de actividades agrícolas, pecuarias, silvícolas, acuícolas, pesqueras, minería y la agroindustria o industrial agroalimentario;
- LXXIII. **SHCP.-** Secretaría de Hacienda y Crédito Público;
- LXXIV. **SIAP.-** Servicio de Información Agroalimentaria y Pesquera, Órgano Administrativo Desconcentrado de la Secretaría;
- LXXV. **Sistema de Cobertura de Precios.-** Conjunto de procesos informáticos y administrativos utilizados para llevar a cabo la operativa vinculada, principalmente, con la colocación, liquidación y pago de coberturas, y al cual se le pueden añadir aplicaciones informáticas según lo exijan las circunstancias de la fase operativa;
- LXXVI. **Sistema Producto.-** El conjunto de elementos y agentes concurrentes de los procesos productivos de productos agropecuarios, incluidos el abastecimiento de equipo técnico, insumos productivos, recursos financieros, la producción primaria, acopio, transformación, distribución y comercialización;
- LXXVII. **Solicitante.-** Persona física y/o moral que conforme a la normatividad vigente presenta una solicitud de apoyo.
- LXXVIII. **SURI.-** Sistema Único de Registro de Información;

- LXXIX. **TESOFE.-** Tesorería de la Federación;
- LXXX. **Unidad Productiva.-** Es cada uno de los productores, procesadores, empaques, agroindustriales, promotores o comercializadores, del sector agroalimentario, los Consejos Estatales para el Desarrollo Rural Sustentable y los comités de cada Sistema Producto; que como personas físicas o morales participen en una explotación agrícola, agroindustrial, pecuaria, pesquera o acuícola, generada por uno o varios beneficiarios, preferentemente integrada a un sistema-producto o a una cadena productiva, con base en uno o más proyectos específicos.
- LXXXI. **Unidad Responsable.-** ASERCA, responsable de la interpretación para efectos técnicos y administrativos del programa y/o de sus componentes y del control, supervisión y seguimiento de los mismos, así como de lo no previsto en el presente Programa, sin perjuicio de las atribuciones que le corresponden a la Oficina del Abogado General de la Secretaría;
- LXXXII. **Validación de Contrato de Compraventa.-** La Dirección Regional verificará que los contratos de compraventa contengan, cuando menos, las especificaciones previstas en la presentes Reglas de Operación; que el comprador y el vendedor correspondan con los documentos comprobatorios de su personalidad jurídica; que la superficie, rendimiento, volumen y variedad, correspondan a la entidad federativa de producción del producto objeto del incentivo; que los centros de acopio en que será entregado el producto elegible, se encuentren registrados ante la Unidad Responsable y; en su caso, que contengan las bases anunciadas en el Aviso correspondiente. En caso de que los contratos de compraventa cumplan con lo antes señalado, la Dirección Regional, cuando sea el caso, iniciará la toma de posiciones de coberturas solicitadas por las partes contratantes;
- LXXXIII. **Ventanillas.-** Lugar donde se presentan las solicitudes para acceder a los incentivos del programa y de sus componentes, las cuales podrán ser Oficinas Centrales y Direcciones Regionales de la Unidad Responsable, las Delegaciones de la Secretaría a través de los DDR y CADER, así como otras instancias particulares o públicas que se establecerán con base en convenios, cuyos domicilios y horarios de atención podrán ser consultados en la página electrónica de ASERCA, www.infoaserca.gob.mx.
- LXXXIV. **Visor de Coberturas.-** Herramienta informática ubicada en el sitio de internet de www.infoaserca.gob.mx, que se utiliza para dar seguimiento al estatus del trámite de coberturas que el participante o interesado gestione ante la Ventanilla Autorizada de la Unidad Responsable. Para acceder, el participante deberá utilizar el folio de cobertura asignado por el Sistema de Coberturas, junto con demás personales para validar su acceso, ya en dicho sistema podrá consultar el estatus de los trámites de su solicitud de compra, liquidación o posible pago de beneficios que se generen.

Artículo 5. La población objetivo está compuesta por personas físicas y morales, productores agropecuarios, pesqueros y/o agentes económicos participantes en el proceso de producción-comercialización de los productos elegibles de acuerdo a cada componente.

Artículo 6. La cobertura del presente programa es Nacional.

Capítulo II

Lineamientos Generales

Artículo 7. La población Objetivo interesada en recibir incentivos de cualquiera de los componentes del Programa de Comercialización y Desarrollo de Mercados, podrá presentar su solicitud en las ventanillas y plazos definidos para el efecto, utilizando en su caso el Formato de Solicitud de Incentivos que se incluye en las presentes Reglas de Operación como Anexos I, IX, XI y XII.

Serán elegibles para obtener los apoyos de este programa y componente, el solicitante que cumplan con lo siguiente requisitos generales, y en su caso, los que especifique cada Componente.

Los solicitantes deberán:

- I. Llenar, firmar y entregar en la Ventanilla, la Solicitud conforme a la Sección del Anexo I que corresponda.
- II. Entregar:
 - a) Personas físicas.- Ser mayor de edad y presentar, original con fines de cotejo y una copia simple de:
 1. Identificación oficial, en la que el nombre coincida con el registrado en la CURP;
 2. CURP; en los casos en que presenten como identificación oficial credencial para votar del IFE y ésta contenga la CURP, no será necesario presentar ésta.
 3. Comprobante de domicilio del solicitante.

- b) En caso de que la persona física tenga representante legal, además deberá presentar, original con fines de cotejo y copia simple de:
1. Identificación oficial del representante legal;
 2. CURP del representante legal;
 3. Comprobante de domicilio del representante legal;
 4. Poder general del representante legal para pleitos y cobranzas y/o para actos de administración o de dominio.
- c) Personas morales.- Presentar original con fines de cotejo y copia simple de:
1. Acta constitutiva y, en su caso, el instrumento notarial donde consten las modificaciones a ésta y/o a sus estatutos;
 2. RFC;
 3. Comprobante de domicilio fiscal;
 4. Acta notariada de la instancia facultada para nombrar a las autoridades o donde conste el poder general para pleitos y cobranzas y/o para actos de administración o de dominio;
 5. Identificación oficial del representante legal;
 6. CURP del representante legal.

Una vez cotejados y generado el registro administrativo que corresponda, le serán devueltos inmediatamente los documentos originales.

Para el caso de que la documentación legal haya sido entregada con anterioridad y que misma no haya sufrido modificación alguna, sólo deberán presentar una comunicación suscrita por la persona física o por el apoderado legal acreditado, en la que se señale el concepto de apoyo de su interés, ratificando "bajo protesta de decir verdad", que la documentación obra en poder de la Unidad Responsable, anotando el nombre de la ventanilla en la que entregó la documentación; que la misma no ha registrado cambios o modificación alguna; y, en su caso, que el poder otorgado al apoderado legal se encuentra vigente, por lo que no ha sido limitado, revocado o modificado.

Se aceptará como identificación oficial cualquiera de los siguientes documentos: Credencial para Votar vigente expedida por el Instituto Federal Electoral, el Pasaporte vigente, la Cartilla del Servicio Militar Nacional o la cédula profesional.

Se aceptará como comprobante de domicilio cualquiera de los siguientes documentos: luz, teléfono, predial, agua, con vigencia no mayor a dos meses.

- III. Tratándose de solicitantes que cuenten con algún registro como el SURI u otro reconocido por la Unidad Responsable, podrá presentar únicamente dicha clave de registro sin necesidad de acompañar los requisitos a que se refiere la fracción II del presente artículo, siempre que se encuentre completo el expediente o no haya tenido algún cambio en los mismos. En caso de que deba actualizar alguno de dichos requisitos, podrá hacer uso de la citada clave, acompañando únicamente el documento comprobatorio del requisito que deba actualizarse.
- IV. Cumplir los criterios y requisitos específicos establecidos para el componente y tipos de incentivo correspondientes en las presentes Reglas de Operación, y demás disposiciones aplicables.

TITULO II

De los Componentes

Capítulo I

Del Componente Incentivos a la Comercialización

La instrumentación de los incentivos previstos en el presente componente se efectuará conforme a lo dispuesto en el Mecánica operativa establecida en el Título III. Los Anexos de las presentes Reglas de Operación que tienen relación con este Componente son: del I al VIII.

Sección Primera

De los Incentivos a la Comercialización

Artículo 8. Los incentivos destinados a los productores agropecuarios y/o compradores de cosechas excedentarias y/o con problemas de comercialización de los granos y oleaginosas elegibles, son:

| Concepto | Montos Máximos |
|--|--|
| <p>1. Incentivos para Administración de Riesgos de Mercado: Los incentivos a coberturas de precios están orientados a proteger el ingreso esperado de los productores y/o el costo de compra de productos agropecuarios y a fomentar una cultura financiera de administración de riesgos comerciales en el sector. Los productos susceptibles de los incentivos a coberturas de precios son: maíz, trigo, arroz, sorgo, algodón, avena, café, jugo de naranja, azúcar, cacao, cebada, oleaginosas y sus derivados, ganado bovino, ganado porcino, leche y cualquier otro que autorice la Unidad Responsable. De acuerdo al producto que se pretenda proteger, se podrá tomar la cobertura con otro producto que coticen en bolsa y sea representativo del movimiento de precios.</p> <p>Las operaciones podrán realizarse en productos que coticen en bolsas organizadas.</p> <p>Los incentivos podrán ser otorgados a través de las siguientes coberturas:</p> | |
| <p>a) Cobertura Simple. Es la cobertura diseñada para el productor o comprador. Tiene como objetivo proteger el ingreso del productor.</p> | <p>El productor podrá contratar opciones "put", con un incentivo hasta del 85% del costo de la cobertura.</p> <p>El productor podrá adquirir opciones "call" con incentivo hasta del 85% del costo de la cobertura, sólo en el caso en el que se cuente con un contrato de compraventa, en el que se estipule un precio fijo previamente determinado (sin ser un esquema contractual). El participante que elija la opción "call", ya no podrá solicitar la opción "put".</p> <p>Los compradores podrán adquirir opciones "put", con incentivo hasta del 50% del costo de la cobertura, siempre y cuando se presente un contrato de compraventa con productores.</p> <p>De los eventuales beneficios que genere la liquidación, la Unidad Responsable recuperará hasta el 100% de su aportación. En primer término recuperará el participante su aportación y posteriormente la Federación; si el eventual beneficio supera el costo de la cobertura, esta diferencia será para el participante.</p> |
| <p>b) Cobertura Contractual. Es la cobertura en la cual es obligatoria la firma de un contrato de compraventa. Tiene como objetivo asegurar la comercialización de cosechas nacionales de maíz, trigo, sorgo y oleaginosas.</p> | <p>Esquema 1.</p> <p>Los productores podrán adquirir opciones "call", con incentivo hasta del 85% del costo de la cobertura.</p> <p>Los compradores podrán adquirir opciones "put", con incentivo hasta del 50% del costo de la cobertura.</p> <p>De los eventuales beneficios que genere la liquidación, la Unidad Responsable recuperará hasta el 100% de su aportación. En primer término recuperará el participante su aportación y posteriormente la Federación; si el eventual beneficio supera el costo de la cobertura, esta diferencia será para el participante.</p> <p>Esquema 2.</p> <p>Los compradores podrán adquirir opciones "put" o los productores "call", con incentivo hasta del 100% del costo de la cobertura. Sin recuperación para la Unidad Responsable.</p> |

| Concepto | Montos Máximos |
|---|---|
| | <p>En el caso de las opciones "put", el comprador deberá reconocer contractualmente y cubrir cualquier movimiento a la alza de precio referente al cierre de la posición en el mercado de futuros, (de acuerdo a las condiciones que se señalen en el contrato de compra venta), en caso contrario si fuese a la baja deberá pagar el precio registrado en el contrato de compraventa correspondiente al producto objeto de contratación.</p> <p>En el caso de las opciones "call", el comprador pagará al productor el precio establecido en el contrato de compraventa, aun cuando el precio del futuro en bolsa haya disminuido respecto al momento de la entrega del producto físico.</p> |
| <p>c) Coberturas Especiales. Coberturas pilotos y/o emergentes diseñadas por la Unidad Responsable que tienen como objetivo atender problemas específicos de comercialización en las cuales se determinará los productos, ciclos agrícolas y regiones para los que se instrumentarán estas modalidades de coberturas y los instrumentos de cobertura que aplicarán.</p> | <p>El incentivo y la recuperación podrán ser hasta del 100% de los límites previstos.</p> |
| <p>d) Cobertura de Servicios. Es la cobertura que solicita y paga el interesado (productor o comprador de los productos elegibles).</p> | <p>El costo total de la cobertura del contrato de opciones sobre futuros (Put y/o Call); será cubierto por cuenta del participante sin afectación presupuestal para la Secretaría. El importe de la liquidación será en su totalidad para el participante.</p> |
| <p>e) Coberturas propias. Cobertura autorizada por la Unidad Responsable, quien determina los instrumentos de cobertura que utilizará. Estas coberturas podrán ser transferidas a las modalidades establecidas, siempre y cuando los beneficiarios cumplan con las condiciones dispuestas para la modalidad elegida.</p> | <p>La Unidad Responsable cubrirá inicialmente el 100% del precio de la cobertura. En el esquema se definirán los criterios y aportaciones en caso de ser transferidas. Los contratos que por condiciones de mercado no sean transferidos, serán liquidados por la Unidad Responsable. El destino de los recursos obtenidos de la liquidación se establecerá en el esquema correspondiente.</p> |
| <p>f) Cobertura Anticipada. La cobertura diseñada por la Unidad Responsable que el participante podrá adquirir a lo largo del año para aprovechar las condiciones del mercado.</p> <p>El participante aportará el 100 % del costo de la prima de la cobertura y deberá colocarla en el mercado de futuros a través de la Unidad Responsable, mientras esta última dispone de suficiencia presupuestal.</p> <p>La Unidad Responsable apoyará al participante, reconociendo el porcentaje del costo de la prima que se establezca en el esquema, previa suficiencia presupuestal, con independencia de la fecha de colocación, siempre y cuando la liquidación de la misma se efectúe en el ejercicio fiscal del otorgamiento del incentivo.</p> | <p>El incentivo y la recuperación, será hasta por los límites previstos en la cobertura simple.</p> <p>La Unidad Responsable determinará los productos, ciclos agrícolas y regiones para los que se instrumentará esta modalidad de cobertura, así como los porcentajes y los instrumentos de cobertura que, en su caso, aplicarán.</p> <p>De los eventuales beneficios que genere la liquidación, la Unidad Responsable recuperará hasta el 100% de su aportación. En primer término recuperará el participante su aportación y posteriormente la Federación; si el eventual beneficio supera el costo de la cobertura, esta diferencia será para el participante.</p> |
| <p>2.- Incentivos para Almacenaje, Fletes y Costos Financieros. Unidad de Medida: \$/ton (pesos por tonelada).</p> | <p>Hasta 100% de los costos inherentes a la comercialización del producto elegible, conforme a la estimación que realice la Unidad Responsable.</p> |
| <p>3.- Incentivos a la Inducción Productiva. Unidad de Medida: \$/ton (pesos por tonelada).</p> | <p>Hasta el 100% del diferencial resultante de la homologación de la rentabilidad del producto objeto del incentivo, respecto de un determinado "cultivo de referencia", conforme a la estimación que realice la Unidad Responsable.</p> |

| Concepto | Montos Máximos | | | | | | | | | | | | | | | | | | | | | | |
|--|---|---------------------|---------------------------------------|------|-------|-------------------|-------|------------------|-------|-------|-------|---------|-------|--------|-------|------------------|--------|-------|-------|------|-------|---------|-------|
| 4.- Incentivos a Problemas Específicos de Comercialización. | | | | | | | | | | | | | | | | | | | | | | | |
| <p>Incentivo Complementario al Ingreso Objetivo = Ingreso Objetivo – Precio de Mercado reconocido por la Unidad Responsable.</p> <p>a) Incentivo Complementario al Ingreso Objetivo Unidad de Medida: \$/Ton (pesos por tonelada)</p> | <table border="1"> <thead> <tr> <th>PRODUCTOS ELEGIBLES</th> <th>INGRESO OBJETIVO (pesos por tonelada)</th> </tr> </thead> <tbody> <tr> <td>Maíz</td> <td>2,200</td> </tr> <tr> <td>Trigo panificable</td> <td>3,040</td> </tr> <tr> <td>Trigo Cristalino</td> <td>2,860</td> </tr> <tr> <td>Sorgo</td> <td>2,000</td> </tr> <tr> <td>Cártamo</td> <td>4,690</td> </tr> <tr> <td>Canola</td> <td>4,690</td> </tr> <tr> <td>Algodón Pluma */</td> <td>19,800</td> </tr> <tr> <td>Arroz</td> <td>3,300</td> </tr> <tr> <td>Soya</td> <td>4,690</td> </tr> <tr> <td>Girasol</td> <td>4,690</td> </tr> </tbody> </table> <p>*/ Para el caso del algodón pluma, los criterios para la operación y la determinación del monto del incentivo por tonelada, se establecerán en los Avisos que se publiquen en el DOF.</p> | PRODUCTOS ELEGIBLES | INGRESO OBJETIVO (pesos por tonelada) | Maíz | 2,200 | Trigo panificable | 3,040 | Trigo Cristalino | 2,860 | Sorgo | 2,000 | Cártamo | 4,690 | Canola | 4,690 | Algodón Pluma */ | 19,800 | Arroz | 3,300 | Soya | 4,690 | Girasol | 4,690 |
| PRODUCTOS ELEGIBLES | INGRESO OBJETIVO (pesos por tonelada) | | | | | | | | | | | | | | | | | | | | | | |
| Maíz | 2,200 | | | | | | | | | | | | | | | | | | | | | | |
| Trigo panificable | 3,040 | | | | | | | | | | | | | | | | | | | | | | |
| Trigo Cristalino | 2,860 | | | | | | | | | | | | | | | | | | | | | | |
| Sorgo | 2,000 | | | | | | | | | | | | | | | | | | | | | | |
| Cártamo | 4,690 | | | | | | | | | | | | | | | | | | | | | | |
| Canola | 4,690 | | | | | | | | | | | | | | | | | | | | | | |
| Algodón Pluma */ | 19,800 | | | | | | | | | | | | | | | | | | | | | | |
| Arroz | 3,300 | | | | | | | | | | | | | | | | | | | | | | |
| Soya | 4,690 | | | | | | | | | | | | | | | | | | | | | | |
| Girasol | 4,690 | | | | | | | | | | | | | | | | | | | | | | |
| <p>b) Incentivos por Compensación de Bases en Agricultura por Contrato. Unidad de Medida: \$/Ton (pesos por tonelada).</p> | <p>Hasta el 100% del resultado de restar a la Base Zona Consumidora del Físico, la Base Estandarizada Zona Consumidora, conforme a la metodología señalada en el Título III.</p> <p>Cuando el resultado es positivo, el incentivo es a favor del productor.</p> <p>Cuando el resultado es negativo, el incentivo es a favor del comprador.</p> | | | | | | | | | | | | | | | | | | | | | | |
| <p>c) Incentivos para Resolver Problemas Específicos de comercialización. Unidad de Medida: \$/Ton (pesos por tonelada) o la unidad que determine la Unidad Responsable.</p> | <p>Hasta el 100% de los costos inherentes al proceso de comercialización y costos derivados de eventuales problemas de mercado, en que incurre el productor o comprador, en detrimento del precio a pagar al productor, conforme a la estimación que realice la Unidad Responsable.</p> | | | | | | | | | | | | | | | | | | | | | | |
| 5.- Incentivos al Proceso de Certificación de Calidad. | | | | | | | | | | | | | | | | | | | | | | | |
| <p>a) Certificación de la Infraestructura de Acopio y Beneficio del Producto en Origen. Unidad de medida (pesos por centro de acopio).</p> | <p>Hasta 100% de los costos inherentes al proceso de certificación de la Infraestructura de Acopio y de beneficio, conforme a la estimación que realice la Unidad Responsable.</p> | | | | | | | | | | | | | | | | | | | | | | |
| <p>b) Certificación de la Calidad del Producto. Unidad de Medida (pesos por tonelada).</p> | <p>Hasta 100% de los costos inherentes al proceso de certificación de la calidad del producto, conforme a la estimación que realice la Unidad Responsable.</p> | | | | | | | | | | | | | | | | | | | | | | |
| <p>c) Incentivos a la Cultura de la Calidad Unidad de Medida (pesos por tonelada)</p> | <p>Hasta el 100% de incentivo directo para fomentar la Cultura de la Calidad, conforme a la estimación de precios y/o costos que realice la Unidad Responsable.</p> | | | | | | | | | | | | | | | | | | | | | | |

Artículo 9. Los requisitos específicos aplicarán de acuerdo al tipo de incentivo a otorgar y la población objetivo específica, conforme se establezca en los Avisos correspondientes:

- I. Registrar el contrato de compraventa
- II. Llenar el formato de productores que se adhieren al contrato de compraventa conforme al Anexo I. En caso de que alguno de los productores sea persona moral, deberá presentar su relación de socios / productores integrantes de la persona moral, de acuerdo al Anexo I.

Para el caso de coberturas, aplica para las modalidades de cobertura simple opción "put" o "call", y para cobertura contractual.

- III. Acreditar la superficie sembrada mediante el folio del predio conforme a lo que se determine en el Aviso correspondiente. En caso de que el predio no esté registrado, se deberá tramitar el Formato de Registro de Predio Comercialización (Alta de Predio), de acuerdo al Anexo I.

En caso de que el solicitante sea distinto del propietario del predio, anexar copia que acredite la posesión derivada y copia de la identificación del propietario.

Los productores/as de comunidades indígenas podrán, en su caso acreditar la legal posesión del predio con el documento expedido por la instancia competente y en su caso, conforme a usos y costumbres.

La Información referente al folio del Proagro Productivo antes Procampo y del extinto registro alterno o las coordenadas geográficas del predio, se utilizarán para verificar que no exista duplicidad en la superficie de la cual proviene la provisión objeto del apoyo.

- IV. Acreditar el régimen hídrico en riego mediante copia simple del comprobante de usos de derechos de agua vigente y, en su caso, presentar permiso único de siembra.

No aplica cuando la toma de cobertura se efectúa previa a la siembra.

- V. Presentar Carta Compromiso del Productor para inducción productiva, mediante el Anexo II.

- VI. Acreditar ser consumidor y/o comercializador mediante la entrega del original de Reporte de Auditor Externo de Consumo (Anexo III) y/o Reporte de Auditor Externo de Ventas (Anexo IV).

Para el caso de que el Reporte de Auditor Externo haya sido previamente entregado a la Unidad Responsable, sólo deberá presentar una comunicación suscrita por la persona física o por el apoderado legal, en la que manifieste "bajo protesta de decir verdad", que la documentación obra en poder de la Unidad Responsable.

- VII. Suscribir Carta de Adhesión (Anexo V).

- VIII. Registrar su petición del pago del incentivo y acreditar la operación objeto del incentivo, mediante la entrega de:

- A. Solicitud de pago del Incentivo (Anexo I);
- B. Copia del Comprobante fiscal de la venta, autorizado por la SHCP y del comprobante de pago de la cosecha (transferencia bancaria o cheque), y en su caso, boleta de liquidación de la cosecha;
- C. Original de Dictamen Contable de Auditor Externo (Anexo I), conforme a lo que se establezca en el Aviso:

- a) Relación de compras al productor que contenga:

1. Nombre del productor a quien se le pagó el producto.
2. Folios del productor y del predio.
3. Folio del Contrato de Compraventa registrado en la Dirección Regional.
4. Folio, fecha, y volumen en peso neto analizado de la Boleta o "tickets" de báscula de entrada en almacén.
5. Folio, fecha, RFC y volumen en peso neto analizado del comprobante fiscal de venta del producto que cumpla con los requisitos fiscales vigentes y, en su caso, la declaración del Impuesto Sobre la Renta.
6. Precio unitario e importe total pagado al productor.
7. Folio y fecha de uno de los siguientes documentos: pago electrónico, pólizas de cheque, cheque de pago o recibos de liquidación al productor.
8. Nombre del banco mediante el cual se expidió el pago y fecha de pago al productor, en su caso.

- b) Relación de certificados de depósito que contenga:

Folio, fecha de expedición y de vigencia de los certificados de depósito, producto, ciclo agrícola, volumen que ampara en peso neto analizado, domicilio del centro de acopio y razón social del Almacén General de Depósito (AGD) que los expida (anexar copia simple –por ambos lados- de los certificados de depósito en origen).

Se aceptará constancia de almacenamiento cuando:

1. No sea posible demostrar la propiedad o legal posesión del centro de acopio.
2. Por las deficientes condiciones físicas de las instalaciones del centro de acopio, los AGD no estén en posibilidades de habilitar el centro de acopio.
3. Cuando el solicitante no disponga de contrato de habilitación por no tener suficientes garantías que otorgar al AGD.

En sustitución del certificado de depósito, se aceptará constancia de almacenamiento junto con el contrato de habilitación como se establece en la fracción X del presente artículo, cuando a la fecha de publicación en el DOF del Aviso por el que se instrumenta un determinado concepto de apoyo, el grano ya no se encuentre en el centro de acopio de origen.

c) Relación de movilización que contenga:

1. Talones de embarque por autotransporte (Carta Porte) y/o cuenta de gastos de ferrocarril (Guía de Ferrocarril), de bodega de origen a destino, a frontera o al puerto de embarque. Este requisito no será exigible, cuando el producto se destine para el consumo en la misma entidad productora.

En caso de no contar con Carta Porte, previa autorización de la Unidad Responsable, presentar documento que acredite la salida del producto en bodega de origen.

2. Boletas o "tickets" de báscula de entrada en almacén de destino o puerto de embarque o a planta procesadora; excepto cuando el destino del grano sea para consumo en la misma entidad productora.

En caso de que no exista báscula en el almacén de destino, el peso en la recepción del producto se tomará del peso documentado en el talón de embarque de origen.

3. Para flete marítimo, número del conocimiento de embarque (Bill of Lading) expedido a favor del comprador o a favor de un tercero, previa autorización de la Unidad Responsable. Se deberá señalar fecha de emisión, nombre del remitente, nombre del barco, puerto de embarque, puerto de descarga, producto o subproducto, fecha de salida del barco, entidad de origen del grano, volumen que ampara en peso neto analizado y lugar de destino. (anexar copia simple del Bill of Lading).

4. Cuando el grano se movilice vía marítima y sea para consumo nacional, comprobante de descarga del barco o estado de hechos, talones de embarque por autotransporte y/o cuenta de gastos de ferrocarril que amparen el traslado del grano, como la carta porte y guía de ferrocarril, respectivamente del puerto de descarga al almacén de destino y las Boletas o "tickets" de báscula de entrada en almacén de destino.

En caso de que no exista báscula en el almacén de destino el peso en la recepción del producto se tomará del peso documentado en el talón de embarque del puerto de descarga.

d) Relación de ventas que contenga:

1. Nombre de a quién se le vendió el producto, domicilio fiscal, número de teléfono (preferentemente), número y fecha del comprobante fiscal, volumen y entidad federativa de destino final y uso del grano.

D. Original de la constancia membretada que expida un AGD o en su caso por el recinto fiscal del puerto, de la existencia del grano; señalando la recepción del grano en bodega de origen, que contenga: Clave y dirección del centro de acopio registrado ante la Unidad Responsable, entidad federativa de origen del grano, ciclo agrícola, producto, volumen y nombre del propietario del grano, y en su caso el periodo de almacenamiento.

E. Si el participante compra a un productor a través de un tercero, deberá presentar original para cotejo y entregar copia simple del contrato de mandato o documento equivalente.

IX. Original para cotejo y copia simple por ambos lados de los certificados de depósito en origen que contengan: folio, fecha de expedición y vigencia de los certificados de depósito, producto, ciclo agrícola, volumen que ampara en peso neto analizado, domicilio del centro de acopio y razón social del AGD que los expida;

- X. Original para cotejo y copia simple del Contrato de habilitación de la bodega o centro de acopio en origen por un AGD;
- XI. Original para cotejo y copia simple del contrato de crédito con la institución financiera que descontará los certificados de depósito;
- XII. Carta suscrita por el (los) representante(s) legal(es) mediante la cual autoriza(n) a la Unidad Responsable para que pueda verificar en cualquier momento los volúmenes acopiados y la autenticidad de los certificados de depósito emitidos por el AGD que brinda su servicio a la organización participante;
- XIII. Acreditar la certificación del centro de acopio, mediante la entrega del original para cotejo y copia simple del contrato de certificación del centro de acopio, copia del comprobante fiscal correspondiente a los servicios contratados con el organismo certificador acreditado para tal efecto, así como el certificado de calidad para el centro de acopio;
- XIV. Acreditar la certificación de la calidad del producto, mediante original para cotejo y copia simple del comprobante fiscal correspondiente del beneficio y certificación del producto, así como el certificado de calidad del producto.
- XV. Para el caso de coberturas, los participantes de nuevo ingreso o para actualización de datos, deberán llenar, firmar y entregar en la Ventanilla correspondiente la solicitud de registro (Anexo I).
- XVI. Para el caso de coberturas, demostrar la calidad de productor pecuario de las especies elegibles mediante los siguientes documentos:
- a) Acreditación que emita la Unión Ganadera Regional o Asociación Local correspondiente en su zona de cría o engorda de ganado, o en su caso de la Secretaría. Dicha acreditación deberá contener el logotipo de la institución emisora, fecha de emisión, nombre, cargo y firma de la autoridad que emite la acreditación.
 - b) Alta ante SHCP donde se asiente la actividad pecuaria.
- XVII. Demostrar el pago del porcentaje que corresponda al participante del costo del contrato de opciones sobre futuros, mediante la exhibición del original para su cotejo y entregar copia de los comprobantes bancarios (ficha(s) de depósito y/o transferencia bancaria);
- XVIII. Solicitar la liquidación de la Cobertura, mediante el Anexo I;
- XIX. Solicitar el Pago de beneficios de la cobertura, una vez que acredite el volumen comercializado;
- XX. Solicitar Cobertura de Rolado. Los participantes o interesados podrán solicitar el rolado de las posiciones cubiertas inicialmente a un mes de vencimiento o un precio de ejercicio o ambos, mediante escrito libre en el que justifique su solicitud y requiera la autorización de la Unidad Responsable;
- Si a raíz de la operación de liquidación y compra del nuevo contrato existiera un diferencial a pagar, éste deberá ser cubierto en su totalidad por el participante;
- XXI. El participante podrá ceder sus derechos al cobro del incentivo y/o de los eventuales beneficios generados por la cobertura de precios, para ello deberá entregar Anexo VI; en el caso del incentivo, dicha cesión, solo se podrá efectuar hasta por el equivalente a la aportación del participante;
- XXII. Pago anticipado del incentivo, en su caso, se deberá entregar lo siguiente:
- a) Escrito libre solicitando la entrega anticipada del pago del incentivo.
 - b) Solicitud de Pago del Incentivo, conforme al Anexo I
 - c) Original del Dictamen contable de auditor externo conforme al Anexo I
 - d) Original de la Póliza de Fianza de Cumplimiento.
- Este requisito aplica para el caso de incentivos a compradores;
- XXIII. Entrega de Finiquito.

Artículo 10. El procedimiento de selección, está determinado por:

- I. Personas físicas y morales, productores agropecuarios y/o compradores de cosechas excedentarias y/o con problemas de comercialización de los productos elegibles, que cumplan con las disposiciones y requisitos establecidos en las presentes Reglas de Operación, su mecánica operativa, y los Avisos que se publiquen a través de los medios oficiales;

- II. El interesado en recibir el incentivo o incentivos deberá presentar la Solicitud del Componente Incentivos a la Comercialización (Anexo I), junto con la documentación que se menciona en los artículos 7 y 9 de estas Reglas de Operación, de acuerdo al tipo de incentivo a otorgar, la población objetivo y la información operativa de que disponga la Unidad Responsable para la validación de las solicitudes. La solicitud y la documentación señalada se deberá presentar en las ventanillas establecidas para tal efecto, dentro de los plazos y fechas que se difundirán en el Aviso y/o en la página electrónica www.aserca.gob.mx.

Sección Segunda

De los Incentivos a la Ampliación y Modernización de la Infraestructura Comercial

Artículo 11. Los incentivos a la ampliación y modernización de la infraestructura comercial están destinados a la construcción, adquisición, ampliación, acondicionamiento y/o equipamiento de centros de acopio, almacenamiento, envasado y/o distribución; así como para la construcción, acondicionamiento y equipamiento de infraestructura para movilización de granos básicos; para fortalecer la capacidad comercial y competitiva de los productores y sus organizaciones e impulsar el desarrollo regional que contribuya a la inserción y articulación funcional y eficaz de los productores en el mercado en forma directa.

| Concepto | Tipo de Infraestructura/Equipamiento | Montos Máximos |
|--|---|--|
| Incentivos a la Ampliación y Modernización de la Infraestructura Comercial | | |
| Infraestructura | <ul style="list-style-type: none"> Silos metálicos con capacidad mínima de 300 ton. Bodegas planas de hasta 2,000 m2, habilitación de zona de carga para granos y oleaginosas. Movilización férrea: Espuela de ferrocarril siempre y cuando exista infraestructura de acopio en operación y se cuente con autorización de SCT y FFCC | <p>Infraestructura nueva: Hasta el *75% de la inversión, sin rebasar los \$7,000,000.00 (siete millones de pesos 00/100 M.N.), incluido el reconocimiento para obra civil de hasta \$3,000.00 (tres mil pesos 00/100 M.N.) el metro cuadrado de construcción.</p> <p>Ampliación y/o acondicionamiento de infraestructura: Hasta el *75% de la inversión, sin rebasar los \$4,000,000.00 (cuatro millones de pesos 00/100 M.N.), incluido el reconocimiento para obra civil de hasta \$3,000.00 (tres mil pesos 00/100 M.N.) el metro cuadrado de construcción.</p> <p>Para movilización férrea: Hasta el *75% de la inversión, sin rebasar los \$10,000,000.00 (diez millones de pesos 00/100 M.N.).</p> |
| Equipamiento | <p>Equipamiento para silos o bodegas</p> <ol style="list-style-type: none"> Básculas camionera de hasta 80 ton Volcadores hidráulicos Bazucas Elevadores de cangilones Sistemas de aireación Sistemas de termometría Subestación eléctrica <p>Mini cargador de avance frontal</p> <ul style="list-style-type: none"> Tolva de descarga a granel Tolva de descarga para grano encostalado, cribado y aquintalado Básculas de 50 kg Bandas transportadoras Transportadoras helicoidales y rastras Encostaladoras y cosedoras | <p>Hasta el *75% de la inversión sin rebasar \$3, 000,000.00 (tres millones de pesos 00/100 M.N.).</p> |

| Concepto | Tipo de Infraestructura/Equipamiento | Montos Máximos |
|----------|---|----------------|
| | <ul style="list-style-type: none"> • Cribas para separación por calidades en las zonas de carga • Cribadoras portátiles • Secadoras de granos • Pulidoras • Silos bolsas y equipos adaptador para el relleno y vacío de la bolsa • Equipamiento de operación y laboratorio • Carros basculas y jaulas graneleras (Incluye Dolies). | |

De conformidad con el artículo 36, fracción VII, inciso c) del PEF 2014, el porcentaje máximo de Incentivo será de hasta el 50 por ciento del costo total del proyecto, con excepción de los incentivos dirigidos a productores de bajos ingresos en zonas y localidades de alta y muy alta marginación, así como de las entidades federativas productoras con escasa infraestructura comercial, conforme a la publicación que realice ASERCA en la página www.aserca.gob.mx.

Artículo 12. Los requisitos específicos, que deberá presentar el solicitante son:

- I. Inscribirse mediante el llenado y entrega del formato Solicitud de Inscripción Anexo I.
- II. Presentar proyecto de inversión
 - a) Proyecto de Inversión, de acuerdo a lo señalado en el Anexo VII, documento que deberá entregarse en forma impresa y en archivo digital en un disco compacto (cd) formato PDF.
- III. Escritura pública o instrumento jurídico que acredite la legal propiedad o posesión del predio en donde se ejecutará el proyecto, a nombre del solicitante, debidamente protocolizado y registrado (o en su caso, el documento que demuestre que ha iniciado dicho registro) ante el Registro Público de la Propiedad o Registro Agrario Nacional, según corresponda.
- IV. El solicitante deberá demostrar solvencia económica y el aseguramiento de la inversión presentando:
 - a) Estado de cuenta bancaria que acredite saldo a favor de cuando menos la proporción de su participación en el proyecto o en su caso, contrato de crédito a nombre del solicitante ante un intermediario financiero, o contrato de crédito con proveedores debidamente inscrito ante el Registro Público de la Propiedad o protocolizado ante Notario Público.
 - b) Original para cotejo y copia de la póliza de aseguramiento del bien público adquirido
 - c) O en su caso, los requisitos que establezca la Unidad Responsable mediante Aviso.

Artículo 13. El procedimiento de selección, está determinado por:

- I. Organizaciones de productores que se dediquen a actividades de producción agropecuaria que requieran insertarse o fortalecer su participación para acopiar, almacenar, movilizar o empacar granos y oleaginosas.
- II. No son elegibles de recibir incentivos en el presente ejercicio fiscal, los beneficiarios que no cumplan los criterios de elegibilidad, los requisitos que se establecen en las presentes reglas y que hayan recibido apoyos en el 2012 y 2013 por el mismo concepto.
- III. Para lo anterior, se considerará que una Organización de productores fue apoyada para un proyecto, cuando por lo menos el 30% de los accionistas de pleno derecho hayan recibido los incentivos comentados anteriormente.
- IV. La Unidad Responsable determinará los criterios de selección aplicables mediante la publicación del Aviso correspondiente en la página electrónica (www.infoaserca.gob.mx), mismos que atenderán lo siguiente:
 - a) Serán elegibles de recibir este tipo de incentivos las organizaciones de productores que cumplan con la población objetivo y presenten su Proyecto de Inversión.
 - b) Se dará prioridad de atención a las solicitudes de apoyo cuyo Proyecto de Inversión considere un mayor impacto local y regional y tenga viabilidad técnica, económica y financiera.

- c) El número de organizaciones por apoyar en cada entidad federativa, así como el número de centros de acopio y equipamiento, se determinarán en función de la demanda y de la disponibilidad de recursos.
- d) Dictamen de la viabilidad técnica y financiera de los proyectos.- La Unidad Responsable, para realizar la evaluación y autorización de los incentivos referidos en la presente sección, podrá auxiliarse en sus Direcciones Regionales y en la Dirección General de oficinas centrales encargada de la ejecución del componente.

Sección Tercera

De la Capacitación e Información Comercial

Artículo 14. Esquema de Capacitación e Información Comercial:

| Concepto | Montos Máximos |
|---|--|
| <p>1. Capacitación e información Comercial. A efecto de que los agentes involucrados en el sector agropecuario y pesquero cuenten con información veraz y oportuna para la toma de decisiones para la comercialización estable y sostenible de sus productos; se instrumentarán entre otras, las siguientes acciones:</p> <ul style="list-style-type: none"> a) Desarrollar capacidades y competencias para concurrir en los mercados con eficiencia (impulsar la competitividad). b) Coadyuvar al desarrollo de los mercados agroalimentarios y agroindustriales. c) Proveer información relevante, oportuna, confiable y accesible sobre los mercados a todos los actores, que guíe la formación eficiente de precios nacionales. d) Procurar los equilibrios de oferta-demanda y el acceso a mercados en el exterior. | |
| <p>1.1 Capacitación (Cursos Básicos; Cursos Avanzados y de Especialidad). Unidad de Medida (pesos).</p> | <p>Hasta el 100 % del costo por hora instructor, viáticos y pasaje instructor, alimentación por participante, material didáctico y renta de aulas y hospedaje de participante.</p> <p>Para el caso de becas, viajes de estudio, intercambios nacionales o internacionales, se otorgarán con base a cotización y sólo aplicarán para los miembros de las estructuras del segundo y tercer nivel, conforme se establece en el artículo 14 <i>ter</i>, con un monto máximo del 80% del costo.</p> |
| <p>1.2 Servicios y Asistencia Técnica Especializada. Unidad de Medida (pesos).</p> | <p>Hasta el 100 % de los gastos erogados por concepto de contratación de asesores externos, despachos o personal calificado, aplicable a organizaciones de productores de primer nivel, conforme se establece en el artículo 14 <i>ter</i>.</p> <p>Hasta el 80 % de los gastos erogados por concepto de contratación de asesores externos, despachos o personal calificado, aplicable a organizaciones de productores de segundo y tercer nivel, conforme se establece en el artículo 14 <i>ter</i>.</p> |

Artículo 15. Los requisitos específicos que deberá presentar el solicitante son:

- I. Llenar, firmar y entregar la Solicitud de Inscripción al esquema de capacitación e información comercial (Anexo VIII).
- II. Presentar original con fines de cotejo y copia simple de:
 - a) Documentación que sustente el desarrollo de operaciones comerciales de la organización de productores o de sus socios, en los dos últimos años.
 - b) Presentación del acta de Asamblea de Socios que contenga el acuerdo de participación en las actividades de capacitación e información comercial.
 - d) Relación de socios que conforman la organización.

- III. Presentar Proyecto de capacitación e información comercial conforme al Anexo VIII, mismo que deberá contener el resumen ejecutivo, la justificación, el estudio de mercado, el estudio técnico, la evaluación económica y financiera; los análisis de impactos, el Plan de desarrollo y fortalecimiento de capacidades y habilidades organizativas, gerenciales, técnicas, operativas y comerciales.
- IV. Capacitación.- La organización propondrá, en el marco del Proyecto de Capacitación e Información Comercial, los cursos, su duración y los instructores a contratar, para la adquisición, de conocimientos y habilidades en aspectos técnicos operativos, de comercialización, financieros y de desarrollo organizacional.
- V. Servicios y Asistencia Técnica Especializada.- La organización propondrá y hará las contrataciones para la prestación del servicio o asesoría, en el marco del Proyecto de Capacitación e Información Comercial.

Artículo 16. El procedimiento de selección, está determinado por:

- I. Las organizaciones económicas de productores agrícolas, dando preferencia a las conformadas por productores de bajos ingresos que produzcan y comercialicen en el territorio nacional los granos y oleaginosas elegibles, preferentemente articuladas en estructuras de primer, segundo y tercer nivel, de acuerdo a la clasificación que se establece en el siguiente párrafo. Para el caso de organizaciones de primer nivel se requerirá que cuenten con una antigüedad mínima de dos años y estar integradas por al menos 20 socios, todos ellos también con al menos dos años de pertenecer a la organización; y que desarrollan sus actividades en las principales zonas de producción de los productos mencionados y que entre sus objetivos contemplen la comercialización organizada o la prestación de servicios a la comercialización, para la implementación de proyectos de acopio, almacenamiento, valor agregado y comercialización de cosechas.

Para efectos de las actividades de capacitación e información comercial, las organizaciones económicas se han clasificado de acuerdo a su estructura en primer, segundo y tercer nivel, conforme se definen a continuación:

- a) Organizaciones económicas de productores de primer nivel.- Se caracterizan por estar constituidas por personas físicas integradas conforme a un objetivo económico determinado. Como ejemplo de estas organizaciones se ubican al Ejido, a las Sociedades de Producción Rural, a las Sociedades de Solidaridad Social, a las Sociedades Anónimas de Capital Variable, a las Uniones de Crédito, a las Sociedades Cooperativas, entre otras.
 - b) Organizaciones económicas de productores de segundo nivel.- Estas organizaciones se caracterizan principalmente porque asocian a personas morales y cuentan con organizaciones de primer nivel en su membresía. Como ejemplo de estas organizaciones se tienen las Sociedades Mercantiles, que pueden tener como socios a personas físicas y morales; las Uniones de Ejidos, las Uniones de Sociedades de Producción Rural, las Asociaciones Rurales de Interés Colectivo (ARIC), Federaciones de Cooperativas, entre otras.
 - c) Organizaciones económicas de productores de tercer nivel.- Se conforman con la participación de organizaciones de primer y segundo nivel como personas morales. Como ejemplo de estas organizaciones tenemos las Asociaciones Rurales de Interés Colectivo (ARIC), las Sociedades Anónimas de capital variable (Empresas Integradoras), las Confederaciones de Sociedades Cooperativas, las Confederaciones de Solidaridad Social, entre otras.
- II Serán elegibles de apoyo las organizaciones económicas de productores que cumplan con la población objetivo y que presenten su Proyecto de capacitación e información comercial (Anexo VIII).
 - III. Se dará prioridad de atención a las solicitudes de apoyo cuyo Proyecto de capacitación e información comercial considere un mayor impacto local y regional, y forme parte de las estrategias de ordenamiento de mercados y desarrollo competitivo de cadenas agroalimentarias y tenga viabilidad técnica, económica y financiera.
 - IV. El número de organizaciones por apoyar en cada entidad federativa se determinará en función de la demanda de las organizaciones de productores, de su articulación al desarrollo de mercados regionales y cadenas agroalimentarias, y de la disponibilidad de recursos.
 - V. La Unidad Responsable Central o las direcciones regionales notificarán a las organizaciones de productores sobre el dictamen a sus solicitudes y proyectos, según el ingreso de la solicitud.

Capítulo II**Del Componente Incentivos para la promoción Comercial y Fomento a las Exportaciones**

Artículo 17.- Para que la población objetivo, conformada por personas físicas de nacionalidad mexicana o las morales constituidas conforme a la legislación mexicana, cuya actividad preponderante sea la producción, procesamiento, transformación, empaque, comercialización o promoción de los productos del sector agroalimentario mexicano, incluyendo los de las plantas de ornato, así como de los ingredientes tradicionales utilizados en la gastronomía mexicana que justifiquen estar vinculados a una fase del Sistema Producto o cadena productiva; acceda al Componente de Incentivos para la Promoción Comercial y Fomento a las Exportaciones de conformidad con la disponibilidad presupuestal que se establezca en el Decreto de Presupuesto de Egresos de la Federación del ejercicio fiscal correspondiente, se contará con incentivos que podrán ser:

- I. De los Proyectos de Promoción Comercial; y
- II. Del Fomento a las Exportaciones a través de Eventos Comerciales Nacionales e Internacionales.

Sección Primera**De los Proyectos de Promoción Comercial:**

- I. Los tipos y montos máximos de incentivos de los conceptos que se indican a continuación, los cuales serán parte integrante de los proyectos a solicitar por los beneficiarios, serán otorgados previa suscripción de los instrumentos jurídicos correspondientes.

| Concepto | Descripción | Montos Máximos |
|--|---|--|
| Certificación de Calidad, Sanidad e Inocuidad. | Incentivos para iniciar procesos y/u obtención de certificaciones y/o recertificaciones de calidad, sanidad e inocuidad, que sean requeridas para la comercialización de productos del sector agroalimentario. | Hasta el 100% del costo total por proyecto. Sin rebasar \$500,000.00 (quinientos mil pesos) por Unidad Productiva. |
| | Creación de estándares de calidad, sanidad e inocuidad, anexos técnicos, pliegos de condiciones o protocolos necesarios para la obtención de certificaciones. | Hasta el 100% por documento sin rebasar \$500,000.00 (quinientos mil pesos) por producto. |
| Campañas Genéricas de Promoción Nacional y/o Internacional de Productos del Sector Agroalimentario. | Plan estratégico de publicidad y mercadotecnia de productos del sector agroalimentario que incluye: <ol style="list-style-type: none"> a) Publicidad en medios de comunicación; b) Degustaciones, activaciones y catas; c) Material promocional; d) Grupos de enfoque; e) Evaluación de las campañas de promoción; f) Servicios de representación comercial internacional; y g) Adquisición de bases de datos, directorios especializados y/o acceso de sistemas de información especializada. | Hasta el 100% del costo por campaña genérica, sin rebasar \$20'000,000.00 (veinte millones de pesos). |
| Promoción, Gestión y Trámite de Marcas Colectivas. | Proyectos que establezcan entre las actividades a apoyar, las siguientes actividades: <ol style="list-style-type: none"> a) Creación de marca y diseño de imagen; | Hasta el 100% del costo total del Proyecto, sin rebasar \$4'000,000.00 (cuatro millones de pesos). |

| Concepto | Descripción | Montos Máximos |
|---|--|--|
| | <ul style="list-style-type: none"> b) Consultoría y pago de derechos de registro de marcas colectivas; c) Difusión y posicionamiento de las marcas colectivas, a través de publicidad en medios de comunicación y/o materiales de promoción; d) Estrategias de promoción comercial de los productos relacionados con el uso de la marca; e) Actividades que promuevan la integración de productores a marcas colectivas ya existentes, tales como: la realización de sesiones de inducción/informativas, gastos inherentes a la integración de nuevos productores como copropietarios de una marca colectiva, entre otros; f) Creación de manuales y reglas de uso de la marca colectiva; y g) Estudios de diagnóstico y consultoría para la planeación y funcionamiento de marcas colectivas. | |
| Herramientas de información. | <p>Directorios comerciales del sector agroalimentario que establezcan entre las actividades a apoyar, las siguientes:</p> <ul style="list-style-type: none"> a) Diseño y compilación de información; b) Actualización de información; c) Elaboración de versión electrónica y/o impresa; d) Difusión; y e) Servicios de Traducción. | Hasta el 100% del costo total de la elaboración y difusión del directorio, sin rebasar \$4'000,000.00 (cuatro millones de pesos) por año. |
| | <ul style="list-style-type: none"> a) Creación y/o mejora de versión electrónica y herramientas digitales para apoyar la comercialización de productos del sector agroalimentario. b) Ferias Virtuales | Hasta el 100% del costo total sin rebasar \$5'000,000.00 (cinco millones de pesos). |
| | Estudios y diagnósticos comerciales de mercados nacional y/o internacional, que incluyen: trabajo de gabinete y trabajo de campo. | <p>Nacional hasta el 100% del costo total sin rebasar \$3'000,000.00 (tres millones de pesos).</p> <p>Internacional hasta el 100% del costo total sin rebasar \$6'000,000.00 (seis millones de pesos).</p> |
| Misiones Comerciales y Prospectivas, en y fuera de México. | <p>Misiones que establezcan entre sus actividades,</p> <ul style="list-style-type: none"> a) Incentivo a gastos por concepto de contratación de servicios de degustación; b) Transporte y hospedaje; c) Traducciones; d) Mesas de negocios; e) Exposición y exhibición de productos; f) Material promocional. | Hasta el 80% del costo, sin rebasar \$300,000.00 (trescientos mil pesos) por Unidad Productiva. |

| Concepto | Descripción | Montos Máximos |
|---|---|--|
| Ferias, Eventos, Exhibiciones, Foros, Congresos, y Degustaciones. | Gastos por concepto de: <ul style="list-style-type: none"> a) Gastos de inscripción; b) Renta del espacio o recinto ferial; c) Diseño de la imagen del evento y de módulos de exhibición; d) Renta de equipo audiovisual y servicios; e) Montaje y desmontaje de módulos de exhibición; f) Publicidad de la feria en medios de comunicación; g) Renta de equipo y servicio de registro de asistentes; h) Levantamiento de encuestas de entrada y salida; i) Video memoria, memoria fotográfica; j) Material promocional para el evento; k) Contratación de servicio de degustación; (no incluye productos a promover) l) Elaboración de directorios de expositores; | Hasta el 80% del costo total de su desarrollo, sin rebasar los \$15'000,000.00 (quince millones de pesos). |
| Gestión y Trámite de Denominaciones de Origen. | Proyectos que establezcan entre las actividades a apoyar, las siguientes: <ul style="list-style-type: none"> a) Gestión y trámite de denominaciones de origen; b) Gestión y trámite de NOM' S asociadas; c) Gastos de operación para el funcionamiento del consejo regulador asociado a la Denominación de Origen; d) Actividades que promuevan la integración de productores a denominaciones de origen ya existentes, tales como: la realización de sesiones de inducción/informativas, gastos inherentes a la protocolización de una nueva denominación de origen; y e) Estudios de diagnóstico y consultoría para la planeación y funcionamiento de denominaciones de origen. | Hasta el 100% del costo total del proyecto, sin rebasar \$2'000,000.00 (dos millones de pesos) por Denominación. |
| Desarrollo de Capacidades para la Comercialización Nacional e Internacional. | Proyectos que establezcan en sus actividades el incentivo a: <ul style="list-style-type: none"> a) Desarrollo de capacidades para la comercialización en el mercado nacional y/o internacional: capacitación y consultoría en materia de comercio directo, valor agregado, promoción, logística y exportación; b) Material Promocional del desarrollo de capacidades para la Comercialización; c) Viáticos de capacitador / Consultor; y d) Material Didáctico. | Hasta el 100% del costo total, sin rebasar los \$10'000,000.00 (diez millones de pesos). |

(Continúa en la Tercera Sección)

TERCERA SECCION
SECRETARIA DE AGRICULTURA, GANADERIA,
DESARROLLO RURAL, PESCA Y ALIMENTACION

(Viene de la Segunda Sección)

Sección Segunda

Del Fomento a las Exportaciones a Través de Eventos Comerciales Nacionales e Internacionales:

Mediante la participación de ASERCA en Eventos Comerciales Nacionales e Internacionales, se promoverá e impulsará la oferta de productos del Sector Agroalimentario a través de los siguientes incentivos:

| Concepto | Montos Máximos |
|---|--|
| Eventos Comerciales Nacionales. | ASERCA cubrirá hasta el 100% del costo total de los servicios para el desarrollo del evento en el que participe, sin rebasar los \$20'000,000.00 (veinte millones de pesos 00/100 M.N.). |
| Eventos Comerciales Internacionales | ASERCA cubrirá hasta el 100% del costo total de los servicios para el desarrollo del evento en el que participe, sin rebasar los \$20'000,000.00 (veinte millones de pesos 00/100 M.N.). |
| Degustaciones Nacionales o en el Extranjero | ASERCA cubrirá hasta el 100% del costo total de los servicios para su desarrollo, sin rebasar los \$2'000,000.00 (dos millones de pesos 00/100 M.N.) |
| Misiones Comerciales dentro y fuera de México. | ASERCA cubrirá hasta el 100% del costo, sin rebasar \$4'000,000.00 (cuatro millones de pesos 00/100 M.N.) y/o \$500,000.00 (quinientos mil pesos 00/100 M.N.) por participante. ASERCA cubrirá hasta el 70% del costo total de los servicios de pasaje y hospedaje por beneficiario/Hasta dos personas por empresa por unidad Productiva (UP) por misión sin rebasar los \$500,000.00 (quinientos mil pesos 00/100 M.N.) al año por UP. |
| Desarrollo de Valor Agregado y Capacidades Comerciales para el mercado interno o internacional | ASERCA cubrirá hasta el 100% del costo total de los servicios para el desarrollo del incentivo, sin rebasar los \$20'000,000.00 (veinte millones de pesos 00/100 M.N.) |
| Foros Congresos y/o Seminarios | ASERCA cubrirá hasta el 100% del costo total de los servicios para su desarrollo, sin rebasar los \$4'000,000.00 (cuatro millones de pesos 00/100 M.N.) Para inscripciones a foros, congresos, simposios y/o seminarios nacionales e internacionales, se apoyará hasta 5 personas por empresa por unidad productiva, sin rebasar \$20,000.00 (veinte mil pesos 00/100 M.N.) |

Artículo 18. Los requisitos específicos para solicitar los incentivos del presente componente son:

I. De los Proyectos de Promoción Comercial:

- a) Formato de Solicitud conforme al Anexo IX, firmada por el solicitante, su representante legal o apoderado;
- b) Proyecto respectivo conforme al Anexo X;
- c) Para el caso de personas físicas deberán acreditar a su vez su inscripción ante el RFC;
- d) Relación de beneficiarios del proyecto de Promoción Comercial;
- e) Escrito bajo protesta de decir verdad, por el cual manifiesten que cuentan con la infraestructura necesaria en sus domicilios fiscales y/o sedes específicas de operación, que les permita utilizar el incentivo para los fines autorizados;
- f) Estar al corriente de sus obligaciones fiscales;
- g) Estar en cumplimiento de todas y cada una de las obligaciones a su cargo, respecto de los incentivos que hubieran recibido en ejercicios anteriores y, en consecuencia, haber firmado el acta de cierre-finiquito de los instrumentos jurídicos correspondientes. Los interesados que soliciten subsecuentemente los incentivos, deberán justificar los cambios con respecto a los incentivos anteriores;

- h) Las personas físicas o morales solicitantes de los incentivos, podrán acreditar sus aportaciones para los conceptos de incentivo comprometidos de gastos efectuados con anterioridad, siempre y cuando éstos correspondan al año fiscal de firma del convenio de concertación correspondiente; y
- i) Presentar la documentación legal establecida en el artículo 8 de las presentes Reglas de Operación y conforme al Título III, Capítulo II de las presentes Reglas de Operación.

II. Del Fomento a las Exportaciones a través de Eventos Comerciales Nacionales e Internacionales:

- a) Solicitud de Registro conforme al Anexo XI, firmado por el representante o apoderado legal o en su caso por el solicitante, la cual deberá ser presentada por única ocasión en las ventanillas autorizadas.
- b) Solicitud de Participación conforme al Anexo XII, firmado por el representante o apoderado legal o en su caso por el solicitante, misma que deberá corresponder con las convocatorias y proyectos descriptivos de los eventos; dicha solicitud deberá ser presentada cada vez que requiera participar en los eventos de su interés.
- c) Para el caso de personas físicas deberán acreditar a su vez su inscripción ante el RFC;
- d) Los requisitos específicos aplicarán de acuerdo al tipo de incentivo, conforme se establezca en la convocatoria, así como en su proyecto descriptivo.
- e) No presentar adeudos de documentación por sus participaciones en eventos anteriores y/o se encuentren impedidos de participar, conforme a lo dispuesto en el artículo 46 de la mecánica operativa de las presentes Reglas de Operación;
- f) En su caso, se deberá cumplir con las condiciones de acceso al mercado establecidas en el proyecto descriptivo del evento en que se solicite participar.

Artículo 19. El procedimiento de selección, está determinado por la pertenencia a la población objetivo específica señalada en el presente artículo así como en la Mecánica operativa del Componente de Incentivos para la Promoción Comercial y Fomento a las Exportaciones contenidos en el Título III, capítulo II.

- I. Podrán ser sujetos de los conceptos de incentivos del componente de Incentivos para la Promoción Comercial y Fomento a las Exportaciones, las personas físicas de nacionalidad mexicana o las morales constituidas conforme a la legislación mexicana, cuya actividad preponderante sea la producción, procesamiento, transformación, empaque, comercialización o promoción de los productos del sector agroalimentario mexicano, incluyendo los de las plantas de ornato, así como de los ingredientes tradicionales utilizados en la gastronomía mexicana que justifiquen estar vinculados a una fase del Sistema Producto o cadena productiva;
- II. La recepción de solicitudes se realizará en las ventanillas autorizadas:
 - a) De las Ventanillas.- Fungirán como ventanillas de atención para la recepción de las solicitudes de incentivos para promoción comercial y de las solicitudes de registro y participación en eventos comerciales nacionales e internacionales, así como de los proyectos y la documentación para acreditar su personalidad jurídica y legal representación: la Unidad Responsable, las Direcciones Regionales de ASERCA y las Delegaciones Estatales de la SAGARPA, cuyos domicilios y horarios de atención podrán ser consultados en la página electrónica de ASERCA, www.infoaserca.gob.mx. Los responsables de las distintas ventanillas de atención, verificarán que la documentación presentada esté completa y que cumpla con lo establecido en las presentes Reglas de Operación.
 - b) Registro de solicitudes.- La Unidad Responsable captará y registrará las solicitudes de incentivos presentadas en las ventanillas señaladas en el inciso a) anterior, asignándoles para ello un folio.
 - c) Documentación requerida.- Los solicitantes además de entregar la documentación que acredite el cumplimiento de los requisitos generales de elegibilidad, deberán entregar la documentación para acreditar su personalidad jurídica y legal representación, cuando ésta no obre en poder de ASERCA, para lo cual deberán cumplir con lo establecido en el Capítulo II del Título I de las presentes Reglas de Operación;
 - d) La Unidad Responsable, dictaminará la procedencia de cada solicitud de conformidad con la Mecánica operativa del Componente de Incentivos para la Promoción Comercial y Fomento a las Exportaciones contenidos en el Título III, Capítulo II.

TÍTULO III

Mecánica Operativa

Capítulo I

Componente Incentivos a la Comercialización.

Sección Primera

Mecanismos para la determinación e instrumentación de los incentivos.

Artículo 20. Criterios generales para la determinación e instrumentación de los incentivos

- 1. Los criterios para la determinación del "Volumen Susceptible de ser Apoyado", serán aplicables a los incentivos del presente Componente.

Para la determinación del "Volumen Susceptible de ser Apoyado" de los productos elegibles, se considerará lo siguiente:

- I. El volumen de producción resultante de la aplicación de los límites de la pequeña propiedad:
 - a) Para personas físicas: hasta por el volumen proveniente de predios en propiedad y/o posesión, considerando los límites que para la pequeña propiedad se señalan en los párrafos 1 al 3 de la fracción XV del artículo 27 Constitucional.
 - b) Para personas morales: hasta por el volumen proveniente de predios en propiedad y/o posesión, de acuerdo al número de miembros considerando los límites que señala el segundo párrafo de la fracción IV del artículo 27 Constitucional.
- II. El Rendimiento por hectárea, conforme a los siguientes criterios:
 - a) El "Rendimiento Obtenido del Productor" (ROP) es el resultado de dividir el volumen facturado por el productor del cultivo elegible, entre sumatoria de la superficie cosechada de los predios participantes, en el ciclo agrícola objeto del incentivo.
 - b) El "Rendimiento Histórico del Productor" (RHP) es el rendimiento promedio del productor de los tres ciclos agrícolas homólogos anteriores al ciclo objeto del incentivo del cultivo elegible, que resultan de dividir el volumen facturado y registrado, entre la sumatoria de la superficie cosechada de los predios participantes por cada ciclo. El cálculo del RHP descartará rendimientos por hectárea atípicos, para lo que considerará observaciones de ciclos previos a los tres ciclos agrícolas homólogos anteriores al ciclo objeto del incentivo.
 - c) El "Rendimiento Máximo Aceptable" (RMA) es igual a la sumatoria del volumen en toneladas apoyado en el CADER, entre la sumatoria de la superficie cosechada correspondiente, considerando un periodo de tres ciclos agrícolas homólogos anteriores al ciclo agrícola objeto del incentivo ("rendimiento promedio por hectárea del CADER"), más una desviación estándar de los rendimientos por hectárea apoyados de los productores del CADER, correspondiente al ciclo agrícola homólogo anterior al ciclo objeto del incentivo. El cálculo del RMA deberá efectuarse para los cultivos elegibles por CADER, variedad, modalidad hídrica de riego y temporal, y por ciclos agrícolas otoño-invierno y primavera-verano.

Para este efecto y considerando la información histórica disponible, la Unidad Responsable Central aplicará, entre otros, los siguientes criterios:

- i. Si para el cálculo del "rendimiento promedio por hectárea del CADER" solamente se dispone de información de dos ciclos agrícolas, se aplicará "como promedio del CADER" el rendimiento por hectárea más alto. Si únicamente se dispone de información de un ciclo agrícola, se aplicará este rendimiento por hectárea "como promedio del CADER".
- ii. El cálculo del rendimiento promedio por hectárea del CADER, descartará el rendimiento por hectárea atípico, definido este último como la observación que resulte inferior al "rendimiento promedio por hectárea del CADER" menos una desviación estándar de las observaciones del periodo considerado.
- iii. El cálculo de la "desviación estándar" se efectuará con un mínimo de cinco observaciones de rendimientos de productores. De ser menos de cinco observaciones, dicho cálculo se llevará a cabo con la información del "ciclo homólogo anterior, al anterior objeto del incentivo", y así sucesivamente.
- iv. En caso de agotarse las observaciones del CADER de los tres ciclos homólogos anteriores al ciclo objeto del incentivo, se procederá a calcular la desviación estándar de los CADER colindantes del DDR, a partir del ciclo homólogo anterior al ciclo objeto del incentivo, y se elegirá la desviación estándar que resulte más alta; dicho criterio se aplicará sucesivamente en los CADER colindantes de los siguientes DDR adyacentes de la entidad federativa.
- v. Si la desviación estándar obtenida es menor al 5 % del rendimiento por hectárea promedio del CADER, dicha desviación se descartará por no ser significativa y se recalculará con la información del "ciclo homólogo anterior, al anterior objeto del incentivo", y así sucesivamente. En caso de agotarse las observaciones del periodo considerado del CADER objeto del incentivo, se procederá conforme a los criterios señalados en el párrafo anterior.
- vi. Si por los criterios señalados en los dos párrafos precedentes, no existe información para el cálculo de la desviación estándar y/o ésta es menor al 5 % del rendimiento por hectárea promedio del CADER, en estos casos se aplicará "como desviación estándar", el 5 % del rendimiento por hectárea promedio del CADER.

- d) Si para el cálculo del RMA no se dispone de información de ningún ciclo agrícola del periodo considerado porque el CADER no registró incentivos pagados durante este lapso, sin embargo, en el ciclo objeto del incentivo se cultivó y comercializó el producto elegible en el CADER en cuestión, por lo que los productores presentan solicitudes de apoyo, para este caso, se aplicará “como RMA del CADER objeto del incentivo” el Promedio de los RMA Históricos (RMAH) de los últimos tres ciclos agrícolas disponibles en la base de datos de la Unidad Responsable. Si solamente se dispone de RMAH de dos ciclos agrícolas, se aplicará “como promedio de los RMA del CADER” el RMAH más alto. Si únicamente se dispone del RMAH de un ciclo agrícola, se aplicará éste “como promedio de los RMA del CADER”.
 - e) Si para un cultivo elegible, se considera el criterio del “reconocimiento por parte de la Unidad Responsable Central de un determinado rendimiento por hectárea”, mediante un procedimiento diferente a los presentes criterios, para estos casos, el rendimiento reconocido fungirá como el RMA aplicable a las entidades federativas, DDR y CADER que corresponda.
 - f) Para la adquisición de coberturas, toda vez que ésta se realiza antes de la cosecha, el rendimiento que se utilizará será el menor del comparativo entre el rendimiento solicitado, RHP y RMA (se tomará el último RMA disponible), en caso de productores nuevos, sin historial en base de datos (RHP), el rendimiento que se aplicará como límite será el menor del comparativo entre el rendimiento solicitado y el RMA.
- III. Para efectos de la determinación del “Volumen Susceptible de ser Apoyado” de productores de alta productividad, se establecen los siguientes criterios:**
- a) Si el rendimiento por hectárea obtenido por el productor es mayor al Rendimiento Máximo Aceptable (RMA) como consecuencia de la aplicación de paquetes tecnológicos y adecuadas prácticas de cultivo, ya sea por decisión propia o como resultado de su participación en programas federales y/o estatales de alta productividad, para estos casos el productor, directamente o a través de su organización, o de la Delegación Estatal de la Secretaría, podrá solicitar al Instituto Nacional de Investigaciones Forestales, Agrícolas y Pecuarias (INIFAP) de su jurisdicción y/o instancia equivalente reconocida por la Secretaría, su opinión sobre el rendimiento potencial de la zona en la que se ubican sus predios, así como del paquete tecnológico y prácticas de cultivo que le permiten obtener en dichos predios, el rendimiento que presenta ante la Unidad Responsable, dicha opinión deberá ser mediante escrito libre dirigido y entregado en original a la oficina regional o estatal de la Unidad Responsable.
Para el caso del productor de alta productividad que solicita a la Unidad Responsable toma de coberturas de precios para determinado cultivo y rendimiento por hectárea, podrá solicitar al INIFAP y/o instancia equivalente reconocida por la Secretaría su opinión, con anticipación, durante o después de la siembra del cultivo elegible, la cual deberá emitirse mediante escrito libre dirigido y entregado en original a la oficina regional o estatal de la Unidad Responsable, en la que se señale el rendimiento que dicho productor estima obtener en sus predios, como resultado de la aplicación de un paquete tecnológico específico y adecuadas prácticas de cultivo.
 - b) En su caso, la Dirección Regional de la Unidad Responsable en coordinación con el INIFAP, la Delegación Estatal de la Secretaría y/o instancias equivalentes reconocidas por la Secretaría, podrán realizar los trabajos de gabinete y de campo necesarios para la estimación y/o constatación del rendimiento por hectárea del producto elegible correspondiente al área específica de los predios del productor en cuestión, para lo que deberá emitirse la opinión por escrito dirigida a la Coordinación General de Comercialización, firmada por el funcionario responsable del INIFAP y/o instancia equivalente reconocida por la Secretaría, el Delegado Estatal de la Secretaría y el Director Regional, así como por los técnicos encargados de la inspección y verificación en campo de tales rendimientos.
 - c) El rendimiento por hectárea potencial comunicado por las instancias mencionadas en los incisos anteriores, fungirá tanto como RMA y RHP para los predios del (los) productor(es) en cuestión.
 - d) La Dirección Regional de la Unidad Responsable enviará a la Coordinación General de Comercialización, la relación de los productores que obtuvieron altos rendimientos por hectárea así como los rendimientos potenciales y rendimientos obtenidos correspondientes a éstos, adjuntando copia de las justificaciones del INIFAP y/o instancias reconocidas por la Secretaría, y solicitará a aquélla gestione la incorporación de los RMA correspondientes en el sistema informático, únicamente para los predios objeto de la autorización.

- IV. Para el pago de los incentivos el "Volumen Susceptible de ser Apoyado", será el volumen resultante de multiplicar la sumatoria de la superficie de los predios participantes, por el rendimiento MENOR obtenido del comparativo entre ROP y el RMA.
 - V. Si de la aplicación de los criterios señalados resultaran para el CADER objeto del incentivo RMA inconsistentes, no se cuenta con RMA para dicho CADER; o no se dispone de la opinión de las instancias referidas en la fracción III, específicamente para los predios del área agrícola de que se trate, para estas situaciones y mediante la consideración de los conocimientos agronómicos del cultivo en cuestión y, en su caso, a través de consultas con las instancias competentes en la materia, se determinará como RMA, el rendimiento que sea representativo de la zona o área agrícola correspondiente, si se multiplicara o fuera generalizada la inconsistencia de los RMA, y por tanto se justifica técnicamente la revisión de estos criterios, o se presenten casos fortuitos o de fuerza mayor, la Unidad Responsable Central ajustará los presentes criterios o determinará unos alternativos para su aplicación.
2. Para efecto del volumen total a apoyar se tomará como referencia las estimaciones de producción disponibles en la Secretaría.
 3. Toda vez que las toneladas a apoyar, ciclos agrícolas y entidades federativas que se publiquen en los Avisos son estimaciones de cosechas, el volumen total de cada producto elegible, los ciclos agrícolas y las entidades federativas objeto del incentivo, podrán ser incrementados por la Unidad Responsable, previa justificación sobre la producción y comercialización del producto, mismo que se publicará en la página electrónica: www.infoserca.gob.mx, y se sujetará a las disposiciones establecidas en la Reglas de Operación y en los presentes Lineamientos.
 4. Para el caso de que el volumen total solicitado por los interesados sea mayor al volumen máximo a apoyar determinado por la Unidad Responsable, se ajustará el volumen solicitado aplicando alguno de los siguientes criterios:
 - I. Nivel de participación en las compras de cosechas nacionales de los productos elegibles;
 - II. Niveles de consumos y/o ventas de granos y oleaginosas por entidad federativa y su integración en la cadena productiva;
 - III. Grado e historial de participación en los programas de apoyo a la comercialización operados en la Unidad Responsable;
 - IV. Ajustar el volumen solicitado de manera proporcional al volumen disponible; y
 - V. Que haya pagado mejores precios al productor.
 5. Para lograr un mayor impacto en la comercialización de las cosechas nacionales de los productos elegibles, los incentivos considerados en el presente componente, podrán interrelacionarse entre sí conforme lo determine la Unidad Responsable.
 6. Previo a la entrega de los incentivos se deberá verificar que los participantes hayan finiquitado ante la Unidad Responsable el cumplimiento de sus obligaciones de los ciclos agrícolas anteriores, conforme al proceso operativo.
 7. La entrega de los incentivos está sujeta a la disponibilidad presupuestal.
 8. Las obligaciones, derechos e incentivos de los participantes son intransferibles, salvo en los casos en que expresamente lo autorice la Unidad Responsable.

En su caso, y una vez aprobado por la Unidad Responsable, los beneficiarios del incentivo de que se trate, podrán ceder sus derechos de cobro del mismo/de los beneficios generados por la cobertura de precios, mediante contrato de cesión de derechos en los términos del Código Civil Federal y sus correlativos en las diversas entidades federativas (Anexo VI), siempre y cuando el cedente haya cumplido con los requisitos y obligaciones establecidos en las Reglas de Operación. La Secretaría y la Unidad Responsable no serán responsables, ante el cedente o el cesionario, en caso de que el derecho al cobro del incentivo no llegara a existir o la cesión no llegara a surtir efecto.
 9. Cuando se establezca como requisito el registro ante la Unidad Responsable de contratos de compraventa, éstos deberán contener cuando menos: producto, ciclo agrícola, estado productor, volumen, calidad, bonificaciones, deducciones, fecha, lugar de entrega del producto, uso y destino del grano, la forma y periodo de pago, el precio o la fórmula para la determinación del mismo, centros de acopio que cuenten con registro ante la Unidad Responsable, así como las penas convencionales para los casos de incumplimiento de alguna de las partes, las bases anunciadas en el Aviso correspondiente (en su caso), y formato de productores que se adhieren al contrato, de acuerdo al formato Anexo I, entre otros. En caso de que alguno de los productores integrantes sea persona moral, también deberá presentar su relación de productores integrantes en dicho formato.

En caso de que las partes del contrato de compraventa acuerden modificar los centros de acopio en el que será entregado el producto, el lugar de destino, uso del grano y la fecha de pago al productor, entre otros, dicha situación deberá hacerse del conocimiento de la Unidad Responsable para su revisión correspondiente, a través de la entrega del convenio modificatorio o adendum correspondiente, antes de presentar la Solicitud del incentivo correspondiente. En caso de incumplimiento a la presente disposición, el volumen que no corresponda a lo asentado en el contrato no será susceptible de apoyo.

10. Para la determinación del Incentivo Complementario al Ingreso Objetivo, la Unidad Responsable reconocerá el precio de mercado en un punto representativo en el tiempo durante la comercialización de las cosechas, para lo cual considerará los precios de indiferencia, los precios en agricultura por contrato y los precios en el mercado libre, así como las condiciones prevalecientes en el mercado nacional de oferta y demanda del producto elegible. Los precios señalados se definen en el artículo 21 del presente instrumento.
11. El monto del incentivo complementario al ingreso objetivo por tonelada se otorgará por igual a todos y cada uno de los productores del Estado o región correspondiente, independientemente del precio de venta individual del productor.
12. La instrumentación del incentivo a la inducción productiva considerará lo siguiente:
 - I. Se efectuará a través de contratos de compraventa entre productores y compradores.
 - II. El productor adquirirá ante la Unidad Responsable el compromiso de cultivar el producto inducido, a partir del ciclo agrícola en el que se inscriba hasta el ciclo primavera-verano 2018, mediante presentación de la "Carta Compromiso del Productor para inducción productiva" conforme al Anexo II. Dicho compromiso sólo aplica si se contempla este incentivo en las Reglas de Operación y/o sus modificaciones de los ejercicios fiscales subsiguientes.
 - III. En virtud de razones fitosanitarias el cultivo inducido podrá tener rotación con cualquier otro cultivo, a excepción del cultivo que se pretende sustituir (el ciclo inicial con el cultivo a inducir, el siguiente ciclo con otro cultivo, el siguiente ciclo con el cultivo a inducir, y así sucesivamente), independientemente de la movilidad de predios en los que efectúe el productor su cultivo, considerando como parámetro de cumplimiento, al menos las hectáreas cultivadas con el cultivo inducido en el ciclo agrícola inicial en que ingresó el productor a este concepto de apoyo.
 - IV. Para efectos de la inducción productiva el "Rendimiento Máximo Aceptable" (RMA) se publicará en el Aviso correspondiente. Con el propósito de llevar el seguimiento del desarrollo de la productividad del cultivo inducido, cada año agrícola (otoño-invierno más primavera-verano) se revisará el RMA, y en su caso, se ajustará.
 - V. En función de las condiciones del mercado, el monto por tonelada del incentivo a la inducción productiva podrá ser revisado cada año agrícola y, en su caso, se ajustará.
13. Los incentivos a compradores se orientan al desplazamiento de las cosechas excedentarias y/o con problemas de comercialización en los tiempos y lugares requeridos, conforme se determine en los Avisos correspondientes.
14. Para cobertura de precios de productos pecuarios, de acuerdo al tipo de cobertura y conforme se determine en el Aviso correspondiente, el límite máximo a apoyar por productor será el equivalente a 2,500 cabezas de ganado vacuno, o 5,000 en porcino.

Artículo 21. Precios de referencia para los incentivos a la comercialización.- Para la determinación de los diferentes montos de apoyo y el reconocimiento del precio que corresponda, la Unidad Responsable considerará alguno (s) de los siguientes referentes de precio:

1. Precios de Indiferencia
 - I. El concepto de precio de indiferencia.- El precio de indiferencia es la situación de mercado en la que le resulta indiferente al comprador, adquirir el producto nacional o importado a precios competitivos, mientras que al productor agrícola le permite conocer los niveles de precios que el mercado le puede reconocer por la venta de sus cosechas.
 - II. Componentes del precio de indiferencia.- En términos generales, existen dos componentes fundamentales de los precios de indiferencia: EL PRECIO DEL FUTURO (bolsas de futuros) y LAS BASES, definidas estas últimas como el conjunto de costos que implica el acarreo del producto de una zona de producción, hasta una zona de consumo nacional, conforme a la siguiente fórmula:

$$\text{BASE} = \text{Precio Físico} - \text{Precio Futuro}$$

Donde la Base es la diferencia entre el precio del producto físico en la localidad en la que se vende la cosecha y el precio de un determinado contrato de futuros, la cual refleja los costos de transporte, entre el mercado local y el punto de entrega especificado en el contrato de futuros, así como los costos de almacenamiento hasta el mes de entrega del contrato de futuros, entre otros. La base depende en gran medida de las existencias locales y de los factores de la oferta y la demanda.

III. TIPOS DE PRECIOS DE INDIFERENCIA

Existen dos clases de precios de indiferencia, según que se les calcule para la zona de consumo o en zona productora del producto nacional, como a continuación se señala:

a) PRECIO DE INDIFERENCIA EN ZONA DE CONSUMO (PIZC)

Fórmula de Cálculo del PIZC=PBF+BI+CI+FI

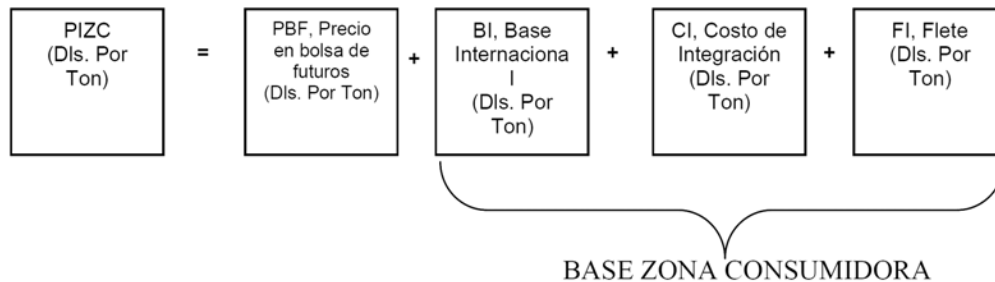

Donde:

PBF: Precio en Bolsa de Futuros

- Se considera el precio de contrato de bolsa de futuros más cercano al momento de la compra del producto.
- Cuando un producto no cotice en bolsa de futuros se aplicará la cotización en bolsa de un producto representativo (por ejemplo, el sorgo se cubre con el futuro del maíz).

BI: Base Internacional

- Son las BASES A PUERTO O FRONTERA; pueden ser marítimas o terrestres. Es el costo de traslado del producto de zona productora americana a frontera americana, o bien, a puerto americano, más el traslado de este último a puerto en golfo o pacífico mexicano.
- Si el grano es trasladado por vía marítima, se considera la base para el traslado del grano de golfo americano a golfo mexicano y/o pacífico mexicano. Específicamente, se debe considerar el costo de traslado del grano de la zona productora de EE.UU. a Nueva Orleans, más el costo de Nueva Orleans a puerto mexicano (Veracruz, Manzanillo, etc.).
- Si el grano es trasladado por flete terrestre (ferrocarril y/o autotransporte), se deberá considerar el costo del traslado del grano de la zona productora en EE.UU. hasta la mitad puente en frontera mexicana (por ejemplo: Nuevo Laredo, Nogales, Caléxico, etc.).

CI: Costo de Internación

- Son los gastos de internación del grano, tales como certificado de peso y calidad, fumigación, permiso fitosanitario, maniobras, etc., en frontera y/o puerto mexicano.
- Para el costo de internación, aplicará un porcentaje en función de la vía de ingreso del producto, ya sea puerto nacional o frontera nacional porcentajes que se aplican sobre la suma de los conceptos de precio en bolsa de futuros y base Internacional.

FI: Flete de Internación

- Flete por ferrocarril y/o autotransporte para llevar el grano de frontera y/o puerto mexicano a zona de consumo nacional del grano.

El resultado de la suma de los puntos anteriores es el Precio de Indiferencia en Zona de Consumo en dólares por tonelada. Para convertirlo a moneda nacional se aplica el tipo de cambio FIX publicado por el Banco de México.

Para el cálculo del precio de indiferencia en zona de consumo, debe considerarse la opción más eficiente de transporte (marítimo o terrestre) que represente los menores costos de internación del grano.

a) PRECIO DE INDIFERENCIA EN ZONA PRODUCTORA (PIZP)

Una vez obtenido el PIZC del grano, se le resta el flete de zona productora nacional del grano a zona consumidora, gastos financieros y gastos de almacenamiento, obteniendo así el PIZP. Estos tres costos representan la BASE MAXIMA REGIONAL, la cual contempla la zona geográfica de influencia por región y/o estado productor.

Fórmula de Cálculo $PIZP = PIZC - BN$

| | | | | |
|--|---|---|---|--------------------------------------|
| PIZP Precio de Indiferencia en Zona Productora (Dls/Ton) | = | PIZC Precio de Indiferencia Zona de Consumo (Dls/Ton) | - | BN Base Nacional (Dls/Ton) |
|--|---|---|---|--------------------------------------|

Donde:

BN = CFL + CA + CF, de acuerdo con los siguientes componentes:

BN: Base Nacional, costos de traslado del grano de zona productora nacional a zona consumidora.

CFL: Costo de Flete

a) Flete por ferrocarril y/o autotransporte para llevar el grano de zona de producción a zona de consumo nacional del grano.

CA: Costo de Almacenaje

a) Varía en función del número de meses de consumo y/o venta que representen los volúmenes adquiridos por los participantes.

CF: Costo Financiero

a) Para su cálculo se considera la Tasa de Interés Interbancaria de Equilibrio (TIIE) más puntos porcentuales, conforme a los niveles de mercado al momento de su aplicación

El resultado es el Precio de Indiferencia en Zona Productora y representa el precio máximo que el comprador estaría dispuesto a pagar al productor por la venta de su cosecha en zona productora.

Dado que el precio de indiferencia en zona productora depende de las bases de la zona productora a la zona de consumo, entonces una misma zona productora puede tener distintos precios de indiferencia dependiendo de las zonas consumidoras a las que se abastezca.

2. Precio de Agricultura por Contrato (AXC)

Un elemento importante en la Agricultura por contrato para las partes contratantes es la referencia de precios y sus variables.

Fórmula de Cálculo $PRECIO DE AxC = PBF + BEZC - BMR$

| | | | | | | |
|--|---|---|---|---|---|--|
| PRECIO DE AxC Precio Mínimo a Pagar al Productor en Zona de Producción (Dls/Ton) | = | PBF Precio Vencimiento Contrato CME, más Cercano a la Cosecha (Dls/Ton) | + | BEZC Base Estandarizada Zona de Consumo (Dls/Ton) | - | BMR Base Máxima Regional (Dls/Ton) |
|--|---|---|---|---|---|--|

Donde:

PBF = Precio en Bolsa de Futuros, se considera el precio de contrato de bolsa de futuros más cercano posterior al periodo generalizado de cosecha de cada ciclo agrícola, entidad y cultivo.

BEZC= Base Estandarizada Zona de Consumo, estimación de la BZC en dólares por tonelada por entidad federativa o región, ciclo agrícola y cultivo, de acuerdo con el comportamiento histórico de los últimos cinco años o vigente al momento de la estimación, conforme a las condiciones del mercado internacional, y las de oferta y demanda que afectan al mercado local y regional, la cual será dada a conocer por la Unidad Responsable a través de un Aviso.

BMR = Base Máxima Regional, es la Base por entidad federativa-productor en dólares por tonelada, que incluye el flete de zona de producción nacional del grano a zona de consumo, gastos de almacenaje y gastos financieros. El valor de esta variable es el máximo valor que será reconocido, pues la base regional puede ser negociada entre las partes.

El valor de las bases está en función de las áreas de influencia logística, que se determinan a partir de las intenciones de compra que presenten los interesados en participar en AxC. Un área de influencia logística es la zona geográfica de destino del producto de un mismo estado productor.

El Precio de AxC es una expresión del PIZP, el cual a su vez es un derivado del PIZC, como se muestra a continuación.

De la fórmula: $PIZC = PBF + BI + CI + FI$

Considerando que $BI + CI + FI = BZC$ (Base Zona de Consumo),

Tenemos: $PIZC = PBF + BZC$

Sustituyendo esta última expresión en la fórmula

$PIZP = PIZC - BN$,

Tenemos: $PIZP = PBF + BZC - BN$

Mientras que Precio de AxC = $PBF + BEZC - BMR$

La fórmula del Precio de AxC es igual a la del PIZP, una vez consideradas dos variantes con relación a la composición de éste último: la Base Estandarizada Zona Consumidora, en lugar de la Base Zona Consumidora, y la Base Máxima Regional, por la Base Nacional, variables que tienen un valor predeterminado en el tiempo antes de la cosecha.

La fórmula de referencia de precio en Agricultura por Contrato da como resultado la determinación del precio en dólares en el momento en que se registre y valide el contrato de compraventa, para ser pagado al productor al tipo de cambio Dólar FIX publicado por el Banco de México correspondiente a la fecha de facturación.

Mercado Invertido.- Tratándose de una situación de Mercado Invertido, es decir, cuando el precio del contrato inmediato posterior a la cosecha es superior a los contratos con vencimiento correspondiente al periodo de consumo del grano, se considerará el promedio del futuro de hasta los tres vencimientos inmediatos posteriores más cercanos a la cosecha:

Precio Agricultura por Contrato = Promedio de hasta los tres precios futuro más cercano a la cosecha + Base Estandarizada Zona de Consumo - Base Máxima Regional.

3. Precio pactado en Agricultura por Contrato

Representa el precio promedio ponderado de los contratos de compraventa firmados entre productores y compradores, y registrados y validados ante la Unidad Responsable.

4. Precios ofertados por los compradores al momento de la cosecha y/o precios pagados

Es el precio promedio ofertado y/o pagado por los compradores de las cosechas de granos y oleaginosas elegibles, en situación de libre mercado.

Artículo 22. Incentivos a la agricultura por contrato (a productores y compradores)

1. Para efecto del volumen total a registrar por ciclo agrícola, entidad federativa y cultivo, se tomará como referencia las estimaciones de producción disponibles en la Secretaría.
2. Para el registro de contratos de compraventa, la prioridad serán los productores, organizaciones de productores agrícolas y consumidores; posteriormente, los comercializadores.
3. Los productores que se adhieren al contrato de compraventa que una persona moral realice en calidad de vendedor deberán ser miembros de esa persona moral (organización). En caso de no ser miembros se requerirá la presentación del instrumento jurídico correspondiente que conforme al aviso de registro se dé a conocer.
4. En virtud del escalonamiento de la salida de las cosechas de los productos elegibles en las diferentes entidades federativas y de su concentración temporal respecto al consumo, lo que se traduce en excedentes comercializables estacionales que dificultan su desplazamiento, para efectos de la instrumentación de los incentivos a la agricultura por contrato, la Secretaría por conducto de la Unidad Responsable reconoce como periodo de pago al productor un lapso de hasta seis meses, contados a partir del inicio de la cosecha por ciclo agrícola, entidad y cultivo, en congruencia con el lapso para la determinación de la compensación de bases. El plazo de pago al productor será determinado por las partes en cada uno de los contratos, sin embargo, el mismo no podrá exceder el periodo señalado.
5. Los incentivos a la compensación de bases se pagarán conforme al volumen total entregado y comprobado, dentro del volumen requisitado para cada contrato y considerando el RMA para cada CADER, por lo que no necesariamente coincidirá con el volumen beneficiado por concepto de coberturas, toda vez que el volumen comercializado es el resultado de la cosecha obtenida por el productor, en tanto que el volumen contratado y protegido en la Bolsa de Futuros mediante coberturas de precios, es un estimado al momento de celebrar el contrato de compraventa, volumen que se contabiliza por "contrato completo en Bolsa" y no por parcialidades de contrato.
6. Se considerará que existe incumplimiento cuando el volumen cumplido sea menor al volumen inscrito ante la Unidad Responsable.

7. Los volúmenes comprometidos entre las partes podrían variar por causas o afectaciones por condiciones climatológicas adversas (sequías, inundaciones, heladas, entre otras) o por sucesos productivos inesperados o involuntarios (por ejemplo, plagas y enfermedades), situación que deberá ser documentada con base en los reportes de la autoridad competente (SAGARPA o dependencia oficial competente) e informada a la Unidad Responsable por la parte respectiva, dentro de los 10 días hábiles a la ocurrencia del fenómeno, en cuyo caso el incumplimiento no sería doloso y por tanto, le exime ante la Secretaría de la responsabilidad que le correspondería de no haber mediado tal condición.
8. Los incumplimientos que no hayan sido acreditados conforme al numeral anterior y que sean superiores al 20% del total de los volúmenes pactados por ciclo agrícola serán considerados dolosos y objeto de las sanciones que correspondan.
9. El participante que incumpla con la entrega-recepción del volumen pactado en el contrato de compraventa, perderá su derecho a recibir cualquier apoyo y en su caso el beneficio producto de la liquidación de la cobertura incluyendo la eventual recuperación de su aportación al costo de la prima, asimismo, se procederá a registrar el volumen incumplido, a efecto de la determinación de su volumen máximo a registrar en los ciclos subsecuentes.
10. Cuando el incumplimiento sea de carácter doloso, la persona física o moral que haya incumplido el contrato de compraventa deberá devolver la aportación que haya realizado ASERCA para la compra de la prima de la cobertura de precios, más los productos financieros que correspondan. Asimismo, perderá su derecho de participar en los dos ciclos agrícolas siguientes.
A fin de dar cumplimiento al volumen establecido en el contrato de compra-venta, en caso de volumen faltante por parte de algún participante, se podrá considerar volumen proveniente de cualquier productor adherido al contrato debidamente acreditados ante la unidad Responsable,
11. La Unidad Responsable llevará el registro del volumen incumplido de participantes (productores, vendedores y compradores, personas físicas y morales), conforme al numeral 8 del presente artículo.
12. Los eventuales beneficios generados por la cobertura de precios que correspondan a los volúmenes incumplidos podrán ser pagados a la parte afectada por el incumplimiento, de conformidad con los términos y requisitos establecidos en el Artículo 26, inciso E de la presente Regla de Operación.
13. Para el caso de ocurrencia de desastres naturales perturbadores relevantes que afecten la producción de los productos elegibles de los incentivos a la agricultura por contrato, y en consecuencia el cumplimiento de los contratos de compraventa establecidos por los productores y compradores, la Secretaría por conducto de la Unidad Responsable establecerá en la página electrónica www.aserca.gob.mx, de acuerdo a las características y magnitud de los daños ocasionados por estos fenómenos naturales en el proceso producción-comercialización de dichos productos y a la población objetivo específica afectada, los criterios para la adecuación y ajustes en la operación de los incentivos a la agricultura por contrato.
14. En función de las condiciones del mercado y/o de la disponibilidad presupuestal, la Secretaría por conducto de la Unidad Responsable, en su caso, establecerá el método de cálculo y los criterios para la determinación de los incentivos, a partir de la fijación del precio en agricultura por contrato en moneda nacional.

I. Metodología para el cálculo del incentivo por compensación de bases

La compensación de bases cubre los movimientos que pueden presentarse entre la Base Zona Consumidora del Físico determinada para la entrega de la cosecha y la Base Estandarizada Zona de Consumo determinada para el registro y validación de los contratos de compraventa. Entendiéndose la primera como la reestimación de la Base en Zona de Consumo, considerando el promedio de la información sobre precios y costos de internación, registrada durante los primeros 15 días de iniciada la cosecha (cuando se haya cosechado al menos el 10% de la superficie del cultivo por entidad federativa objeto del incentivo), así como los orígenes y destinos considerados para la estimación de la Base Estandarizada en Zona de Consumo.

$$\boxed{\begin{array}{c} \text{Compensación de} \\ \text{Bases (Dls/Ton)} \end{array}} = \boxed{\begin{array}{c} \text{Base Zona} \\ \text{Consumidora} \\ \text{del Físico} \\ \text{(Dls/Ton)} \end{array}} - \boxed{\begin{array}{c} \text{Base} \\ \text{Estandarizada} \\ \text{Zona de Consumo} \\ \text{(Dls/Ton)} \end{array}}$$

Incentivo por Compensación de Bases en Agricultura por Contrato = Base Zona Consumidora del Físico - Base Estandarizada Zona de Consumo.

Para la determinación del incentivo en moneda nacional, se considerará el promedio del tipo de cambio FIX publicado por el Banco de México de los primeros 15 días del mismo periodo señalado en el primer párrafo de este apartado.

Si la Base Zona Consumidora del Físico del estado-productor es mayor a la Base Estandarizada Zona de Consumo, se compensará al productor la diferencia. El pago de esta diferencia lo realizará la Unidad Responsable directamente al productor, o lo podrá efectuar el comprador, en este último caso, dicho comprador lo podrá solicitar a la Unidad Responsable.

Si la Base Zona Consumidora del Físico del estado-productor es menor a la Base Estandarizada Zona de Consumo, la Unidad Responsable compensará al comprador la diferencia.

El incentivo por compensación de bases determinado en moneda nacional por ciclo agrícola, entidad y cultivo será cubierto sobre volumen cumplido al productor o al comprador, según corresponda y nunca para ambos.

Tratándose de volúmenes incumplidos, con independencia de la causa del incumplimiento, en ningún caso se pagará el incentivo por compensación de bases.

II. Marco general de operación de la agricultura por contrato

- I. Los interesados podrán presentar en cualquier momento en las Direcciones Regionales, la relación de productores, predios, superficie y volúmenes estimados a cosechar para su validación y eventual registro en el contrato. La validación quedará formalizada con la entrega del Anexo I, Formato de productores que se adhieren al contrato, firmado por cada productor.
- II. Los compradores interesados en suscribir contratos de compraventa, proporcionarán información sobre sus intenciones de compra a la Unidad Responsable, para que ésta determine las Bases y sus Áreas de Influencia logística, mismas que se darán a conocer mediante Aviso en la página electrónica.
- III. Previo al periodo de siembra o cosecha la Unidad Responsable dará a conocer mediante Aviso el periodo y término para el registro de los contratos de compraventa, Aviso que publicará en su página electrónica y posteriormente en el DOF.
- IV. Con base en el Anexo I validados, la Unidad Responsable emite elegibilidad y listado de productores, predios, superficies y volúmenes estimados, para su revisión y firma del Vendedor.
- V. La relación de productores será la base para la emisión del Anexo I (Solicitud de Inscripción y Pago) en caso de que la compensación de bases sea a favor del productor, conforme se señala en el artículo 24. fracción I Productores.
- VI. A partir de que los contratos de compraventa hayan sido registrados y validados conforme a lo señalado en las Reglas de Operación, la Dirección Regional solicita al área encargada de la adquisición de instrumentos de administración de riesgos en bolsa, la toma de posiciones de cobertura conforme a lo dispuesto en el proceso de operación de coberturas.
- VII. Conforme lo establecido en el Aviso correspondiente, los productores y compradores participantes, podrán solicitar ante la Dirección Regional, la liquidación de sus posiciones de coberturas.
- VIII. La Unidad Responsable será la encargada de establecer los mecanismos de liquidación.
- IX. Una vez concluida la comercialización del volumen pactado, los participantes deberán entregar el Finiquito del contrato de compra-venta firmado por las partes, señalando el volumen total contratado, el volumen cumplido por centro de acopio (puesto a disposición del COMPRADOR y pagado por éste) el volumen incumplido. En caso del volumen incumplido, citar las causas del incumplimiento y asentar si el incumplimiento es por causa imputable al comprador o al vendedor. La Dirección Regional, verificará el cumplimiento de los contratos de compraventa, mediante la presentación de copia de las facturas de venta y comprobantes de pago entre el vendedor y comprador, así como la comprobación de la facturación y pago a cada productor que se adhirió al contrato (en medio electrónico), y de los requisitos previstos en las presentes Reglas de Operación, para realizar el trámite de pago
- X. La Unidad Responsable determina la compensación de bases por ciclo, producto, estado productor y las publica en su página electrónica y posteriormente en el DOF.
- XI. Una vez publicado en el DOF el AVISO por el que se dé a conocer el incentivo por compensación de bases, la población objetivo deberá:
 - a. Productores.- Realizar el trámite de Solicitud de Inscripción y de Pago del incentivo mediante el Anexo I y conforme al proceso de operación incentivos a productores señalado en el artículo 24. fracción I de los presentes Lineamientos.

- b. Compradores.- Realizar los trámites de Solicitud de Inscripción y Solicitud de pago del Incentivo mediante el Anexo I y conforme a lo señalado en la Mecánica General de Operación de Incentivos a Compradores señalada en el artículo 24. fracción II del presente instrumento.
 - c. A los productores se les pagará a través de las Direcciones Regionales; y a los compradores, a través de la oficina central de la Unidad Responsable.
- XII. En caso de que EL COMPRADOR haya adelantado a EL PRODUCTOR el importe de la compensación de bases que la Unidad Responsable determinó a favor de este último, se procederá conforme a lo siguiente:
- a) El comprador, una vez publicado en el DOF el AVISO por el que se dé a conocer el incentivo por compensación de bases, deberá realizar los trámites de Solicitud de Inscripción y Solicitud de pago del incentivo conforme a lo señalado en la Mecánica General de Operación de Incentivos a Compradores señalada en el artículo 24 fracción II del presente instrumento.
 - b) Deberá entregar en la Unidad Responsable, documento firmado por las partes (comprador y vendedor) en el cual se especifique el volumen y precio pagado por contrato, así como el monto por tonelada pagado al productor por concepto de compensación de bases y, en su caso, el pago realizado al productor por concepto del adelanto de la cobertura CALL.
 - c) Entregar el finiquito sobre el cumplimiento del contrato firmado entre las partes en los términos señalados en la fracción IX de este apartado.

Para que proceda el pago de la compensación de bases bajo esta situación, el monto por tonelada pagado al productor por concepto de compensación de bases por parte del comprador, no podrá ser menor al establecido por la Unidad Responsable en el DOF.

Artículo 23. Especificaciones de los incentivos. De acuerdo con la problemática y características del producto elegible, la Unidad Responsable dará a conocer, mediante Avisos, y conforme al tipo de incentivo de que se trate, lo siguiente: justificación de la instrumentación del apoyo, población objetivo específica, productos elegibles, volumen, concepto y monto del incentivo, entidades federativas, ciclo agrícola, bases y áreas de influencia logística, porcentajes de apoyo de coberturas y recuperaciones, modalidad de coberturas, fianza de cumplimiento, así como las Ventanillas y las fechas de apertura y cierre para la realización de los trámites, y las disposiciones y requisitos previstos en las presentes Reglas de Operación aplicables al incentivo específico que se instrumente.

Artículo 24. Proceso de operación incentivos a productores y compradores

I.- PRODUCTORES

1. Una vez publicado el AVISO en el DOF mediante el cual se dé a conocer el monto de los apoyos, la población objetivo interesada en participar deberá acudir a la Ventanilla, para realizar el "Trámite de Inscripción y Pago del Incentivo", mediante la entrega de la solicitud e información y/o documentación requerida en el Aviso correspondiente, conforme a lo establecido en las Reglas de Operación.
2. La Ventanilla recibe de la población objetivo durante el periodo que se establezca en el Aviso, la solicitud e información y/o documentación requerida para su trámite.
3. La Ventanilla contará hasta con 5 días hábiles posteriores a la entrega por parte del interesado de la solicitud e información y/o documentación correspondiente, para entregarla a la Dirección Regional.
4. La Dirección Regional contará con un periodo máximo de 40 días hábiles posteriores a la recepción de la solicitud e información y/o documentación en dicha Dirección Regional, para su revisión y validación.
5. En caso de que la solicitud e información y/o documentación presentada esté incompleta, y/o presente errores o inconsistencias, la Dirección Regional notificará al productor, directamente o a través de su representante o Ventanilla correspondiente, las deficiencias detectadas, para que en un plazo no mayor a 20 días hábiles posteriores a la notificación subsane dichas deficiencias, por lo que transcurrido dicho plazo sin que se subsanen las deficiencias se tendrá por no presentada la solicitud.
6. Una vez solventadas las inconsistencias, el productor interesado acude a la Ventanilla y entrega la información y/o documentación para continuar con el trámite.
7. La Dirección Regional lleva a cabo el cálculo del incentivo conforme al volumen comercializado, sin rebasar los límites de superficie y rendimiento por productor, persona física o moral, establecidos en las presentes Reglas de Operación y Lineamientos.
8. La Dirección Regional gestionará el pago del incentivo en un plazo de 5 días hábiles, contados a partir del día siguiente de que se hayan cumplido los requisitos aplicables de acuerdo al numeral 4 del presente artículo. Dicho pago se efectuará mediante depósito en cuenta bancaria que el productor haya manifestado en su solicitud, en el plazo que se establezca en el Aviso correspondiente.

9. El productor recibe el pago del incentivo mediante depósito en la cuenta manifestada, con lo cual termina el proceso.
10. En caso de que no sea posible realizar el pago del incentivo mediante depósito, se deberá de solicitar una nueva cuenta para efectuar el pago a través de depósito bancario, con lo cual termina el proceso.

II.- COMPRADORES

a) Registro y validación de contratos

En caso de que la Unidad Responsable establezca como requisito el registro del contrato de compra venta, se estará a lo siguiente:

1. La población objetivo deberá entregar los contratos de compraventa en los tiempos y conforme al Aviso que la Unidad Responsable publique en la página electrónica: www.infoaserca.gob.mx, para su validación y registro.
2. La instancia que corresponda realizará el registro y validación de los contratos de compraventa conforme a lo establecido en las Reglas de Operación, los presentes Lineamientos y Avisos correspondientes.

b) Mecánica general de operación para incentivos a compradores para el ordenamiento de mercados

1. Una vez publicado el AVISO en el DOF mediante el cual se dé a conocer el monto de los incentivos, los solicitantes deberán llevar a cabo el Trámite de Inscripción (al incentivo que se solicita), para lo cual deberán entregar en las Ventanillas el Anexo I de las Reglas de Operación, en los tiempos que se establezcan y con la documentación que se determine en los Avisos conforme a las Reglas de Operación.
2. En el caso de que la información esté incorrecta y/o haya faltantes de documentación, se notificará a los solicitantes de los incentivos, dentro de un plazo de 30 días hábiles, la relación de la información incompleta y/o de errores o inconsistencias detectados, para que subsanen la(s) omisión(es); quienes contarán con 30 días hábiles después de recibir la notificación para corregir o aportar la información y/o documentación complementaria. Subsanadas las omisiones y entregadas por los solicitantes se revisará nuevamente la información y documentación y, si es satisfactoria, se les otorga la elegibilidad, notificándoles la resolución por escrito a dichos solicitantes en un término de 30 días hábiles, posteriores de que fue entregada la información y documentación complementaria.
En el caso de que no se hayan subsanado las omisiones por los solicitantes, en los tiempos establecidos, la Unidad Responsable desechará el trámite, notificando a los solicitantes por los medios de comunicación considerados en este Programa, sobre las causas que motivaron dicha resolución.
3. Los solicitantes, una vez otorgada la elegibilidad, deberán suscribir Carta de Adhesión en la fecha y lugar establecida por la Unidad Responsable.
Las cartas de adhesión podrán ser modificadas, previa autorización de la Unidad Responsable.
4. Posteriormente, los beneficiarios deberán realizar el segundo trámite que se denomina Trámite de Solicitud de Pago del Incentivo (al incentivo que se solicita), para lo cual deberán entregar en las Ventanillas, el Anexo I de las Reglas de Operación, en los tiempos que se establezcan y con la información y documentación que se determine en los Avisos conforme a las Reglas de Operación. La Unidad Responsable revisa la información y documentación entregada por los solicitantes con base en los padrones de que disponga, en caso de validarla elaborará reporte con los volúmenes acreditados para el incentivo, y en un plazo de 30 días hábiles contados a partir de la fecha de la recepción de la dicha solicitud, realizará el pago de los incentivos correspondientes, mediante el depósito a la cuenta bancaria que los beneficiarios hayan determinado en su solicitud.
Si los errores o inconsistencias no impiden la liberación de una parte del incentivo, la Unidad Responsable realizará el pago del incentivo parcial que esté acreditado y notificará las observaciones que correspondan.
5. En el caso de que se hubiesen detectado anomalías o inconsistencias en la información y documentación revisada y/o que haya faltantes de documentación o información, la Unidad Responsable lo notificará a los solicitantes de los incentivos, dentro de un plazo de 30 días hábiles posteriores a la recepción de la solicitud para que subsanen la(s) inconsistencia u omisión(es), quienes contarán con 30 días hábiles, después de recibir la notificación para corregir o aportar la información y/o documentación complementaria, después de lo cual se procederá en igual plazo al pago de los incentivos que resulten procedentes.

6. Una vez que la Unidad Responsable haya pagado la totalidad de los incentivos acreditados conforme a la normatividad aplicable, el participante deberá entregar un escrito libre de finiquito a través del cual manifiesta su conformidad respecto al pago del incentivo realizado por la Unidad Responsable (el cual deberá señalar el importe y volumen correspondiente) y que concluyó la atención a su solicitud de pago. Ante quien se presenta el escrito).

c) Pago anticipado.

1. La Unidad Responsable podrá realizar la entrega anticipada de Recursos Presupuestales a los beneficiarios de los incentivos al Ordenamiento de Mercados, a que se refiere el artículo 9, fracción XXII de las Reglas de Operación, hasta por un máximo del 70% del importe total del incentivo previsto en la Carta de Adhesión suscrita por el beneficiario y por la Unidad Responsable, en función de la disponibilidad presupuestal. Situación que se dará a conocer mediante Aviso.
2. Para el pago del incentivo anticipado, el beneficiario deberá entregar en la Ventanilla lo siguiente:
 - 2.1 Escrito libre que deberá señalar: nombre del solicitante beneficiario; su solicitud expresa de la entrega anticipada del pago del incentivo; número de carta de adhesión, monto del incentivo que solicita, el cual no podrá exceder del 70% del importe total del incentivo y, nombre y firma del solicitante;
 - 2.2 Solicitud de Pago del Incentivo, conforme al Anexo I de las Reglas de Operación;
 - 2.3 Dictamen contable de auditor externo que certifique la revisión de la documentación del pago al productor. (Anexo I de las Reglas de Operación)
 - 2.4 Una Póliza de "Fianza de Cumplimiento de las Obligaciones Contraídas por el beneficiario ante la Unidad Responsable" (FIANZA), expedida a favor de la Tesorería de la Federación (TESOFE) y a disposición de Agencia de Servicios a la Comercialización y Desarrollo de Mercados Agropecuarios, conforme al texto disponible en la página electrónica www.infoaserca.gob.mx.
3. Una vez entregada la documentación señalada, la Ventanilla de la Unidad Responsable revisará que la Carta de Adhesión se encuentre suscrita por las partes que en ella intervienen, y que la documentación haya sido entregada en los términos solicitados.
4. Para efectos del pago anticipado del incentivo, se considerará el volumen que resulte menor de los asentados en: la Carta de Adhesión, la Solicitud de Pago del Incentivo, el dictamen contable del auditor externo o la fianza de cumplimiento.
5. Para la liberación o cancelación de la FIANZA, será requisito indispensable el consentimiento expreso y por escrito de la Unidad Responsable (Oficio de Liberación de FIANZA), el cual procederá una vez que el beneficiario haya cumplido con las obligaciones contraídas y haya entregado a entera satisfacción de la Unidad Responsable, directamente o por mensajería el finiquito correspondiente, entendiéndose por finiquito al escrito a través del cual el beneficiario manifiesta su conformidad respecto al pago del incentivo realizado por la Unidad Responsable y que concluyó la atención a su solicitud de pago. La Unidad Responsable en un plazo no mayor a 15 días hábiles, liberará la fianza, una vez cumplidas todas las obligaciones y compromisos contraídos, emitiendo el oficio de liberación correspondiente. En el caso de falta de cumplimiento por el beneficiario, la Unidad Responsable hará efectiva la FIANZA en los términos asentados en la misma.
6. Para el caso de incumplimiento del beneficiario a las obligaciones y compromisos contraídos, éste deberá reintegrar los incentivos recibidos, así como los productos financieros que se deriven de aquéllos a razón de intereses calculados a la tasa de los Certificados de la Tesorería de la Federación (CETES) a 91 días que haya estado vigente, dichos intereses se causarán durante el periodo en que permanezcan los recursos o parte de ellos fuera del Patrimonio de la Federación; y el término legal para hacer exigible la FIANZA en caso de haberse instaurado procedimiento administrativo de investigación, recursos legales o juicios que se interpongan, en su contra, por incumplimiento total o parcial a las obligaciones contraídas y compromisos asumidos, correrá a partir de la fecha de que la resolución dictada por autoridad competente, recaída en contra del beneficiario infractor, sea declarada firme.

Artículo 25. Mecánica general de operación para el Incentivo al Proceso de Certificación de Calidad.

- I. La Unidad Responsable difundirá y promoverá los Incentivos al Proceso de Certificación de Calidad, a través de sus oficinas centrales, las Direcciones Regionales y Unidades Estatales y mediante la página electrónica www.infoaserca.gob.mx.

- II. La Unidad Responsable publicará el Aviso correspondiente, mediante el cual dará a conocer a la población objetivo, criterios, fecha de apertura de ventanilla y requisitos para la recepción de solicitudes.
- III. Las organizaciones de productores interesadas, presentarán en la ventanilla autorizada en los tiempos establecidos, la solicitud de inscripción al programa y la documentación de los requisitos establecidos en el Aviso, a la cual se le asignará un folio de seguimiento y dictamen.
- IV. En el caso de que la información esté incorrecta y/o haya faltantes de documentación, se notificará a los solicitantes de los incentivos, dentro de un plazo de 30 días hábiles, la relación de la información incompleta y/o de errores o inconsistencias detectados, para que subsanen la(s) omisión (es); quienes contarán con 30 días hábiles después de recibir la notificación para corregir o aportar la información y/o documentación complementaria. Subsanadas las omisiones y entregadas por los solicitantes se revisará nuevamente la información y documentación y, si es satisfactoria, se les otorga la elegibilidad, notificándoles la resolución por escrito a dichos solicitantes en un término de 30 días hábiles, posteriores de que fue entregada la información y documentación complementaria.
- V. En el caso de que no se hayan subsanado las omisiones por los solicitantes, en los tiempos establecidos, la Unidad Responsable desechará el trámite, notificando a los solicitantes por los medios de comunicación considerados en este Programa, sobre las causas que motivaron dicha resolución.
- VI. Para aquellas solicitudes cuyo dictamen sea favorable, en la notificación se les dará la fecha para que se presenten para la firma de la Carta de Adhesión.
- VII. Los solicitantes del Incentivo al Proceso de Certificación de Calidad, una vez otorgada la elegibilidad, deberán suscribir Carta de Adhesión en la fecha y lugar establecida por la Unidad Responsable, asimismo, los dictámenes favorables se publicarán en la página electrónica de la Unidad Responsable: www.infoaserca.gob.mx.
- VIII. Para aquellas solicitudes cuyo dictamen sea favorable y haya suscrito Carta de Adhesión y el participante no presente la información y/o documentación para el pago del incentivo correspondiente en los tiempos establecidos en la normatividad aplicable, la Unidad Responsable desechará el trámite, notificando a los solicitantes por los medios de comunicación considerados en este Programa, sobre las causas que motivaron dicha resolución.
- IX. Una vez que el participante haya concluido el Proceso de Certificación, obtendrá del Organismo Certificador (OC) el certificado que así lo acredita; posteriormente acudirá a la Ventanilla autorizada en los tiempos establecidos a presentar la documentación prevista en el Aviso para el pago del incentivo.
- X. En el caso de que la información esté incorrecta y/o haya faltantes de documentación, se notificará a los solicitantes de los incentivos, dentro de un plazo de 30 días hábiles, la relación de la información incompleta y/o de errores o inconsistencias detectados, para que subsanen la(s) omisión (es); quienes contarán con 30 días hábiles después de recibir la notificación para corregir o aportar la información y/o documentación complementaria. Subsanadas las omisiones y entregadas por los solicitantes, se revisará nuevamente la información y documentación y si es satisfactoria, se les otorga la elegibilidad, notificándoles la resolución por escrito a dichos solicitantes en un término de 30 días hábiles, posteriores de que fue entregada la información y documentación complementaria.
- XI. En el caso de que no se hayan subsanado las omisiones por los solicitantes, en los tiempos establecidos, la Unidad Responsable desechará el trámite, notificando a los solicitantes por los medios de comunicación considerados en este Programa, sobre las causas que motivaron dicha resolución.
- XII. Para aquellas solicitudes de pago cuyo dictamen sea favorable, La Dirección General (DG) encargada de la ejecución del Incentivo, en coordinación con la Dirección de Pagos de Apoyos a la Comercialización (DPAC), elaboran el oficio de pago del Incentivo, para realizar la transferencia de recursos al beneficiario.
- XIII. La Coordinación General de Comercialización de la Unidad Responsable (CGC), en coordinación con la DG y/o Dirección Regional, para efectos de supervisión y seguimiento de las solicitudes aprobadas, procederá conforme a lo señalado en las Reglas de Operación y en el Aviso correspondiente.
- XIV. El participante y/o beneficiario del Incentivo realizará lo siguiente:
 - a. Elabora escrito libre dirigido a la Coordinación General de Comercialización de la Unidad Responsable (CGC), en el que manifiesta haber cumplido con el programa, haber recibido a satisfacción el incentivo y que no se reserva derecho legal alguno, escrito que hará la función de carta de cierre finiquito.

- b. Conservar y resguardar la documentación comprobatoria original de los incentivos otorgados, la cual deberá estar ordenada y disponible para su revisión por parte de los órganos fiscalizadores y por la SAGARPA o la Unidad Responsable.
- XV. Para el caso del incentivo a la Cultura de la Calidad, los requisitos y la mecánica operativa serán establecidos por ASERCA mediante AVISO, atendiendo lo procedente en el presente artículo y lo aplicable a incentivos a productores referidos en las presentes Reglas de Operación y su mecánica operativa.

Artículo 26. Proceso de operación para adquisición de coberturas

I.- Criterios generales para la instrumentación de los apoyos:

- a) La Dirección Regional será la encargada de atender las solicitudes de información de los participantes y de proporcionar, en su caso, la orientación o asesoría respecto de los criterios de elegibilidad y requisitos generales; los procedimientos para la obtención de apoyos de coberturas; y los derechos y obligaciones de los beneficiarios que se detallan en las Reglas de Operación.
- b) El participante podrá obtener el formato oficial denominado Anexo I "Solicitud para el Componente Incentivos a la Comercialización" publicado por la Secretaría en las Reglas de Operación correspondientes y habilitado en su portal de Internet para su captura e interface con el Sistema de Cobertura de Precios. En caso de que dicho formato no esté disponible en la aplicación, el interesado podrá conseguirlo con el apoyo de la Dirección Regional o de la Dirección Estatal.
- c) Los interesados en adquirir coberturas, ya sean de nuevo ingreso o de reingreso, deberán proporcionar la información que se indique en las Reglas de Operación a la Dirección Regional, para que ésta proceda a su revisión y verifique que cumplan con los requisitos aplicables a la modalidad o esquema de cobertura en que soliciten inscribirse.
- d) La Dirección Regional será quien determine la elegibilidad a los participantes que cumplan con los requisitos. Una vez dictaminada la elegibilidad del participante, la Dirección Regional capturará en el Sistema de Cobertura de Precios la información relativa al Anexo I, "Solicitud para el Componente Incentivos a la Comercialización", particularmente los referidos a los apartados II "Registro de Inscripción para Incentivos"; III "Solicitud de Cobertura" y V "Datos de Liquidación", y generará una impresión para uso interno. El llenado de los apartados respectivos aplicará para todos los solicitantes de apoyos. El Sistema de Cobertura de Precios asignará el número de participante y el folio de cobertura que corresponda a cada solicitud.
- e) La Dirección Regional será la responsable de la recepción, revisión, integración y resguardo o custodia del soporte documental relativo a trámites vinculados con las coberturas incluidas en el Programa y Componente respectivo.
- f) La Dirección Regional solamente aceptará trámites de colocación, liquidación y pago de beneficios de contratos de cobertura y, en su caso, los relacionados con contratos de cesión de derechos, que le presenten los participantes ubicados en la zona geográfica que coincida con su ámbito de competencia y con su lugar de adscripción. En ningún caso los referidos trámites se realizarán en Oficinas Centrales de ASERCA.
- g) Mediante la formalización del Anexo I, "Solicitud para el Componente Incentivos a la Comercialización", apartado III "Solicitud de Cobertura", el participante solicita y autoriza la intervención de la Secretaría, a través de ASERCA, particularmente por medio de la unidad administrativa de oficinas centrales, encargada de la operación de coberturas, para que lleve a cabo en su nombre los actos necesarios para comprar, liquidar y administrar contratos de opciones sobre futuros; recibir y administrar fondos; y, en general, para realizar cualquier actividad relacionada con los instrumentos que se utilicen para la operación de coberturas, con lo cual da origen a que se ejerzan y devenguen los recursos presupuestales asignados para colocación de coberturas. Dicha autorización tendrá como vigencia máxima el mes de vencimiento de los contratos de opciones sobre futuro, establecido por el participante en el apartado III de referencia.
- h) La Dirección Regional solicitará la colocación y/o liquidación de las posiciones correspondientes a la unidad administrativa de oficinas centrales, encargada de la operación de coberturas. Para que dichas operaciones se realicen, éstas deberán ser tramitadas antes de las 12:00 horas en el caso del café y otros productos que coticen en la Bolsa de Nueva York (hora de la Cd. México D.F.), y antes de las 12:45 horas para el caso de granos, oleaginosas, ganado bovino y porcino y otros productos que coticen en la Bolsa de Chicago. Lo anterior, tomando en consideración que pueden existir cambios de horario con EE.UU., los cuales se darán a conocer en la página de www.infoaserca.gob.mx.

- i) Las Solicitudes de Cobertura serán tramitadas por la Dirección Regional en el mismo día en que sean requeridas a través del Sistema de Cobertura de Precios, siempre y cuando dichas solicitudes cumplan con los requisitos aplicables a la modalidad o esquema de cobertura inscrita.
- j) La unidad administrativa de oficinas centrales, encargada de la operación de coberturas, a través de las entidades financieras o corredurías, ejecutará la colocación y/o liquidación de los contratos de cobertura, previamente solicitados y validados por la Ventanilla, con apoyo en el Sistema de Cobertura de Precios.
- k) La Dirección Regional deberá remitir la información capturada mediante el formato oficial (Anexo I) a la unidad administrativa de oficinas centrales, encargada de la operación de coberturas. En caso de requerir algún cambio en los datos capturados en el Sistema de Cobertura de Precios, la Dirección Regional deberá validar y solicitar dichos cambios por escrito a la unidad de referencia, quien, a su vez, ordenará a las áreas correspondientes para que efectúen los cambios que estén justificados.
- l) La Dirección de Registro y Control (DRC), integrante de la unidad administrativa de oficinas centrales encargada de la operación de coberturas, deberá cotejar el "Cierre de Operación en Bolsa" contra el estado de cuenta generado por la entidad financiera o correduría. En caso de encontrar diferencias, éstas deberán ser notificadas de inmediato a la Dirección de Mercados Financieros (DMF) para que realice la corrección pertinente, también integrante de la unidad administrativa de referencia.
- m) La Dirección Regional enviará con posterioridad a la colocación y/o liquidación de contratos, copia del Anexo I, "Solicitud para el Componente Incentivos a la Comercialización", particularmente información relacionada con el apartado III "Solicitud de Cobertura", a la unidad administrativa de oficinas centrales, encargada de la operación de coberturas. En su caso, también remitirá, el mismo día de la operación, copia de las fichas de depósitos efectuados por los participantes a la DRC para su conciliación con el estado de cuenta bancario.
- n) La Dirección de Estudios y Análisis de Mercados (DEAM), que forma parte de la unidad administrativa de oficinas centrales, encargada de la operación de coberturas, será la responsable de generar las Tablas de Precios de Primas de Cobertura, y de difundirlas por medio del portal de Infoaserca.
- o) Las Tablas de Precios de Primas de Cobertura deberán ser publicadas en el sitio www.infoaserca.gob.mx y estar disponibles para consulta de los participantes, a más tardar, a las 9:00 a.m. del día de la operación.
- p) En el caso de que se soliciten informes sobre precios de futuros relacionados con los productos incluidos en las Reglas de Operación, la DEAM deberá obtener estos datos por medio de consultas a las fuentes confiables o plataformas de información contratadas.
- q) Si por alguna razón la información requerida no estuviera disponible, la DEAM deberá verificar las posibles causas de su inexistencia; para lo cual deberá revisar si esa circunstancia es imputable a las condiciones del mercado o al proveedor de la información.
- r) En el supuesto de que existan problemas técnicos que impidan conectarse con el proveedor de información y que esta contingencia afecte la ejecución de alguno o algunos de los programas a cargo de la unidad administrativa de oficinas centrales, encargada de la operación de coberturas, se pondrá en práctica, en lo que resulte aplicable, la parte correspondiente de la siguiente prevención:
 1. Para evitar inconsistencias en la información que se utiliza para el cálculo del "Promedio Olímpico" o de las tablas de costos de coberturas, que pudieran ser ocasionadas por variaciones en los datos de los cierres de contratos de futuros, generadas, a su vez, por solicitud de datos vía telefónica debido a inestabilidad en la navegación, o cualquier otra plataforma de información, invariablemente la DEAM dejará evidencia en un registro o control interno de las consultas que se realicen por esta vía para verificar los cierres de contratos de futuros que se tomen como referencia para el cálculo del promedio y/o tablas en mención.
- s) Una vez que se realiza la colocación de la cobertura, la entidad financiera o correduría reporta la prima real de compra, misma que es capturada en el sistema, y de esta forma se conoce el costo real de la cobertura en dólares.
- t) Para conocer el costo real en pesos, la unidad administrativa de oficinas centrales, encargada de la operación de coberturas, tiene que enviar los recursos a la (s) entidad (es) financiera (s) o correduría (s) para cubrir el costo de las compras realizadas. Este proceso se realiza por dos vías: una, a través de la Tesorería de la Federación (TESOFE), que remite los recursos del Gobierno Federal; y la otra, a través de Dirección General de Administración y Finanzas, que envía los recursos depositados por los participantes.

- u) El envío tiene que ser en dólares americanos, dado que el costo es calculado en esa moneda por ser una operación que se efectúa en los Estados Unidos de Norteamérica. Posteriormente se tiene que pedir el tipo de cambio con base en el que se comprarán los dólares americanos, utilizando los pesos depositados por los participantes para su remisión a las entidades financieras o corredurías.
- v) Una vez que se conoce el tipo de cambio, éste es capturado en el sistema para hacer la conversión del costo real en dólares al costo real en pesos. Es importante señalar que los participantes que depositan en dólares americanos, se les da a conocer el costo real en ese tipo de moneda; por lo que cualquier diferencia a favor o en contra tendrá que ser cubierta en dólares americanos.
- w) Ya con el costo real en pesos, el sistema calcula el saldo del participante: si el costo real fue mayor a su depósito, tendrá que depositar el diferencial; si el costo real es menor al depósito podrá solicitar el reembolso del diferencial.
- x) Al término de la jornada de operaciones en Bolsa, la Dirección Regional podrá verificar en el Sistema de Coberturas de Precios el estatus de las operaciones tanto de compra como de liquidación que hayan sido solicitadas durante el día de operación; una vez que éstas hayan sido validadas por la DRC (al día hábil siguiente de la operación), la Dirección Regional podrá confirmar al participante si las operaciones solicitadas fueron o no realizadas.
- y) Visor de Coberturas. El participante podrá revisar el estado que guarda su solicitud de cobertura (colocación, liquidación y pago) a través del llamado "Visor de Coberturas". Para ingresar a esta aplicación deberá contar con el número de folio de cobertura y dígito verificador asignados por el Sistema de Coberturas de Precios, así como su Registro Federal de Contribuyentes (RFC), con homoclave, tal como lo dio de alta o anotó en su solicitud de cobertura.
- z) ASERCA no podrá decidir o cuestionar al participante sobre las decisiones que éste tome respecto a la colocación o liquidación de sus contratos de coberturas, dentro de los periodos señalados en los avisos publicados en el sitio www.infoaserca.gob.mx.
- aa) En el supuesto de que no haya disponibilidad presupuestal para operar coberturas, en ningún caso la unidad administrativa de oficinas centrales, encargada de la operación de coberturas, será responsable de que los participantes no puedan tener acceso al apoyo para adquisición de coberturas.
- bb) La unidad administrativa de oficinas centrales, encargada de la operación de coberturas, no podrá reservar posiciones para ningún participante ya que la operación se efectuará a solicitud de parte de acuerdo con la libre demanda; por lo que se ejecutará la colocación respetando el principio de "primero en tiempo, primero en derecho".
- cc) La Coordinación General de Comercialización estará facultada para determinar el pago de los eventuales beneficios de las coberturas de manera diferente a lo establecido en el inciso E de la fracción II de este artículo.

II.- Criterios específicos para la compra y liquidación de coberturas, así como para el pago de beneficios derivados de la operación de coberturas.

A.- Compra de coberturas:

1. Previa solicitud de la Dirección Regional, la unidad administrativa de oficinas centrales, encargada de la operación de coberturas, a través de las entidades financieras o corredurías, formalizará la colocación de los contratos de cobertura en el mercado de futuros. La Dirección Regional deberá revisar el cumplimiento de la normatividad aplicable a los casos que se presenten para trámite y deberá resguardar la documentación soporte de la cobertura (de acuerdo con la modalidad o esquema inscrito).
2. Compras de coberturas. En apego a las especificaciones de las Bolsas de Futuros, el participante solicitará su cobertura en contratos, cuyas equivalencias se señalan en las Tablas de Precios de Primas de Opciones, publicadas en el sitio www.infoaserca.gob.mx. El participante podrá cubrir como máximo el número de contratos que resulte de convertir su producción estimada en el (los) predio(s) acreditado(s) establecida en el contrato firmado para Agricultura por Contrato que así corresponda, asentada a su vez en el Anexo I, "Solicitud para el Componente Incentivos a la Comercialización" en el apartado III "Solicitud de Cobertura", en su inciso III.b "Datos de producción".
3. La Dirección Regional podrá proporcionar los formatos oficiales a los participantes, generados a través del registro del Anexo I, "Solicitud para el Componente Incentivos a la Comercialización", determinado y publicado por la Secretaría en las Reglas de Operación, y habilitado en su portal de Internet para su captura e interface con el Sistema de Cobertura de Precios.

4. La Dirección Regional deberá verificar que el formato impreso, generado por el sistema, contenga los datos referentes a Solicitud de Cobertura (compra y liquidación de cobertura), derivados de la información capturada en los apartados II. "Registro de Inscripción para Apoyos"; III. "Solicitud de Cobertura"; y V. "Datos de Liquidación", detallados en el Anexo I, "Solicitud para el Componente Incentivos a la Comercialización", se encuentre debidamente requisitado y firmado por el participante y/o representante legal, y suscrito por el Director Regional (o personal designado oficialmente por éste para dicho fin).
5. La Dirección de Mercados Financieros (DMF) colocará los contratos de coberturas solicitados por el participante a través de la Dirección Regional, con las Entidades Financieras que se encuentren en la lista autorizada por ASERCA, para realizar las operaciones.
6. El participante deberá establecer el mes de vencimiento de su cobertura, tomando en cuenta que todas las opciones vencen con un mes de anticipación al mes de vencimiento del contrato de futuro de referencia, salvo para los contratos de ganado bovino y porcino que vencen en el mismo mes del contrato de futuro.
7. El plazo máximo de cobertura para el productor o participante en periodo de siembra o en su caso de engorda, será hasta doce meses; y para el productor o participante en periodo de comercialización, será de cuatro meses, sin exceder los vencimientos que se estipulen en las Tablas de Precios de Prima de Coberturas. En virtud de que los vencimientos de los contratos de futuros no corresponden a todos los meses del año, el plazo de cobertura se ajustará al vencimiento más cercano del contrato de futuros, considerando la fecha de compra asentada en el apartado III. "Solicitud de Cobertura" del Anexo I, "Solicitud para el Componente Incentivos a la Comercialización".
8. Los interesados pagarán el diferencial que resulte de restar del costo total de la cobertura el apoyo que la Secretaría otorgue, según la modalidad de cobertura de que se trate, y podrá contratarla a un precio de ejercicio mayor (en caso de opciones "put") o menor (en caso de opciones "call") al propuesto por la unidad administrativa de oficinas centrales, encargada de la operación de coberturas, y pagará el importe correspondiente al diferencial del precio de cobertura. También, si lo prefiere, podrá contratar la cobertura a un precio de ejercicio menor (en caso de opciones "put") o mayor (en caso de opciones "call") al propuesto por dicha unidad administrativa, en cuyo caso ésta aportará el porcentaje correspondiente a la modalidad de cobertura ofrecida en los esquemas publicados por la misma.
9. El participante, cuya modalidad o esquema de cobertura elegido involucre el pago de una parte proporcional del costo del (os) contrato(s) de cobertura(s), deberá efectuar el depósito correspondiente en la cuenta designada por ASERCA (ya sea en pesos o dólares americanos) el día de la operación, tomando como base los costos que se obtengan de la Tabla de Precios de Primas de Coberturas, publicada en el sitio www.infoaserca.gob.mx, para el día de solicitud y operación de la cobertura.
10. El depósito deberá ser efectuado por el participante en el mismo día de la operación. Dichos depósitos se concentrarán en la(s) cuenta(s) bancaria(s) establecidas para este fin, tanto en pesos como en dólares americanos; sólo se aceptarán depósitos en efectivo, transferencias bancarias y cheques que sean del mismo banco donde se hará el depósito. No se admitirán depósitos condicionados a "salvo buen cobro" (cheques). En el supuesto de que el participante no realice el pago correspondiente, no podrá llevar a cabo la compra de los contratos de coberturas.
11. El comprobante bancario entregado por el participante deberá ser utilizado únicamente en la Entidad Federativa donde se realizó el depósito; en caso de depósitos globales sólo serán válidos en el mismo día de la compra y deberán corresponder al mismo participante. En caso de existir remanente no podrá ser utilizado para cubrir futuras colocaciones; por lo que el participante deberá solicitar su reembolso.
12. Una vez tramitada la cobertura y que la entidad financiera (correduría) reporte la prima real de colocación, la unidad administrativa de oficinas centrales, encargada de la operación de coberturas, calculará el costo real de la cobertura con el fin de darlo a conocer al participante a través de la Dirección Regional. Si del costo real se desprende un diferencial en contra del participante, éste deberá efectuar el depósito respectivo a la cuenta de ASERCA; en caso contrario, de existir un saldo a su favor, podrá solicitar su reembolso a través de la ventanilla correspondiente. Cabe aclarar que el depósito se realizará al participante que compró la cobertura.
13. Para que la colocación pueda realizarse, la Dirección Regional le precisará al participante que deberá formalizar la entrega del Anexo I, "Solicitud para el Componente Incentivos a la Comercialización", apartado III. "Solicitud de Cobertura" en la Dirección Regional correspondiente, en los siguientes horarios: a) el caso del café, algodón y otros productos que

coticen en la Bolsa de Nueva York antes de las 11:30 am (hora de la Cd. México D.F.), y b) antes de las 12:45 horas para el caso de granos, oleaginosas, ganado bovino y porcino y otros productos que coticen en la Bolsa de Chicago. Asimismo, la Dirección Regional deberá solicitar la colocación a la DMF; para el primer caso, antes de las 11:45 hrs. (hora de la Cd. de México) y para el segundo, antes de las 12:45 hrs. Hay que considerar que pueden existir cambios de horario con EE.UU., que rigen las principales bolsas de futuros en ese país, los cuales se darán a conocer en la página de www.infoaserca.gob.mx

14. La Dirección Regional, una vez capturada la petición de compra y en los horarios de referencia, la confirmará, vía sistema y vía telefónica, con la DMF. Esta dirección de área, con base en las peticiones de compra enviadas por la Dirección Regional a través del Sistema de Coberturas, llevará a cabo la colocación de contratos de coberturas con la(s) entidad(es) financiera(s) o correduría(s), también vía sistema y vía telefónica, o a través del medio que se establezca.
15. Cuando una persona moral requisiere el Anexo I, "Solicitud para el Componente Incentivos a la Comercialización", apartado III. "Solicitud de Cobertura", la Dirección Regional deberá registrar el número de productores que presuntamente se beneficiarán con dicha cobertura (considerando el volumen inscrito) en el Sistema de Cobertura de Precios, en el cual se anotará el registro de dicha operación. El número de productores registrados deberá corresponder con el dato asentado en el formato vinculado con el apartado II.g. del anexo correspondiente.
16. Con la finalidad de evitar duplicidad en la estadística de productores beneficiados, en el caso de que una misma persona moral solicite coberturas en más de una ocasión y los productores beneficiados sean los mismos (respecto de un mismo ciclo agrícola), los datos de estos productores sólo se reportarán en la primera colocación. Para las coberturas subsecuentes el participante deberá señalar que este dato ya fue informado, debiendo indicar el folio de la cobertura a través del cual se proporcionó dicha información.
17. La Dirección Regional no dará trámite a ningún Anexo I, "Solicitud para el Componente Incentivos a la Comercialización", apartado III. "Solicitud de Cobertura" si el participante no le informa lo señalado en los dos numerales que anteceden.
18. La Dirección Regional deberá contar con una base de datos de dichos participantes, la cual deberá incluir, al menos, la siguiente información: Folio de PROCAMPO o de Registro de Predio Comercialización; nombre; número de productores beneficiados; superficie y producción. En caso de que los entes fiscalizadores u otras unidades administrativas internas y externas requieran de dicha información, ésta deberá ser reportada por la Dirección Regional, o en su caso y por razones de proximidad con los entes fiscalizadores, podrá auxiliarse en la unidad administrativa de oficinas centrales, encargada de la operación de coberturas, para que ésta sea el conducto.
19. La fecha de compra asentada en el Anexo I, "Solicitud para el Componente Incentivos a la Comercialización", en el apartado III. "Solicitud de Cobertura", deberá ser la correspondiente al día en el cual se realizó la operación.

Para comprobar que la compra de la cobertura fue realizada de manera exitosa, la Dirección Regional emitirá la "Notificación de Compra", la cual deberá contener la fecha del día en que se realizó la operación y cuya copia entregará al participante.
20. Al término de la jornada de operaciones en Bolsa, la Dirección Regional podrá verificar en el Sistema de Coberturas de Precios las operaciones tanto de compra como de liquidación que fueron solicitadas durante el día de operación, una vez que éstas hayan sido validadas por la unidad administrativa de oficinas centrales, encargada de la operación de coberturas, para constatar el estatus que guarda cada una de dichas operaciones. Esta información estará disponible para los interesados en la Dirección Regional.
21. El participante podrá revisar el estado que guarda su solicitud de cobertura para colocación y/o liquidación de contratos a través del llamado "Visor de Coberturas", que es una herramienta informática que le permite conocer el estatus de su posición (colocación, liquidación y pago). Podrá ingresar a esta aplicación con el número de folio de cobertura y dígito verificador asignados por el Sistema de Coberturas de Precios, y su Registro Federal de Contribuyentes (RFC), con homoclave, tal como lo dio de alta o anotó en su solicitud de cobertura.
22. En el mismo día en que se realice el trámite de la cobertura, la Dirección Regional deberá enviar, vía electrónica, el Anexo I, "Solicitud para el Componente Incentivos a la Comercialización", apartado III. "Solicitud de Cobertura" y la ficha de depósito en caso de que aplique, a la DMF. Asimismo, enviará copia de los comprobantes de depósito a la DRC para que ésta realice la conciliación con los estados de cuenta del banco y poder corroborar que el depósito fue efectuado.

23. La Dirección Regional deberá validar con certeza la captura de los montos en el sistema antes de cerrar sus procesos; para que si detecta un error en la captura, lo corrija en el momento para no afectar el proceso de generación del costo real. Esta validación deberá ser de manera inmediata para poder reanudar el proceso de informar a los participantes su costo real, cuando se cuente con el tipo de cambio real, y el estatus de sus depósitos (si tienen adeudo o saldo a favor).
24. La Dirección Regional deberá informar a los participantes que verifiquen si los recursos que depositaron realmente salieron de su cuenta, con el fin de evitar el tener fichas de depósito pero no los recursos en la cuenta de ASERCA.
25. La Dirección Regional no deberá permitir que los participantes depositen para un mismo folio diferentes tipos de moneda, es decir, si el primer depósito fue efectuado en dólares americanos y existe una diferencia en contra del participante, la diferencia deberá ser depositada en dólares americanos y no en pesos; y viceversa, si el depósito fue hecho en pesos, cualquier diferencia deberá ser manejada en pesos no en dólares. Asimismo, la Dirección Regional deberá validar o verificar el tipo de moneda que va a capturar.
26. En caso de que el depósito realizado por el participante aparezca rechazado por el banco o bien que éste no sea identificado por la DRC, esta dirección de área deberá informar de esta situación a la Dirección Regional y a la DMF de forma inmediata. La Dirección Regional, a su vez, deberá notificar de inmediato al participante, quien deberá realizar nuevamente el depósito en un plazo no mayor de dos días hábiles posteriores a la notificación. Una vez que la Dirección Regional reciba el comprobante de dicho pago, ésta deberá notificar y enviar copia del comprobante a la DMF y a la DRC tan pronto cuente con dicho documento.
27. En caso de reincidencia en el rechazo del depósito o bien que el participante no lo realice en el plazo señalado en el numeral anterior, la Dirección Regional informará a la unidad administrativa de oficinas centrales, encargada de la operación de coberturas y solicitará, vía Sistema y a través de la DMF, la cancelación de la posición en el mercado de futuros correspondiente.
28. En el supuesto del numeral que antecede, la unidad administrativa de oficinas centrales, encargada de la operación de coberturas, deberá notificar por escrito a la Dirección Regional, debiendo esta última enviarle un reporte escrito de hechos en un plazo máximo de 3 días hábiles. El eventual valor de venta de la posición liquidada será enterado por ASERCA a la TESOFE al cierre mensual correspondiente.
29. Cuando el participante realice un depósito menor al costo de la cobertura, lo anterior una vez que la unidad administrativa de oficinas centrales, encargada de la operación de coberturas, concilie las operaciones correspondientes a la compra de los contratos de cobertura, solicitados por el participante a través de la Dirección Regional, y resulte un costo mayor al depósito realizado por el participante, ASERCA, a través de la unidad administrativa citada, informará a la Dirección Regional para que notifique al participante y realice el depósito por esta diferencia, a más tardar siete días hábiles posteriores a la notificación recibida por éste.
30. En los casos en los que el participante haya realizado un depósito mayor al costo de la cobertura correspondiente, o bien, que por alguna causa no se realice la compra de la misma, deberá solicitar por escrito su reembolso a la Dirección Regional, para lo cual proporcionará los datos bancarios que correspondan, durante el período de Apertura de Ventanilla o una vez que la Ventanilla haya cerrado.
31. Reembolso. Para tramitar una solicitud de reembolso, el participante deberá realizar las gestiones solamente en la Dirección Regional (Ventanilla) en la que colocó la cobertura dentro del ejercicio fiscal que coincida con el año en el que compró su cobertura; en caso contrario, la unidad administrativa de oficinas centrales, encargada de la operación de coberturas, enterará dichos recursos a la TESOFE de acuerdo con la normatividad aplicable. El proceso que se seguirá para el trámite de reembolso, es el siguiente:
 - a. Casos en que el depósito sea mayor al costo de la cobertura.
 - a.1. El participante, usualmente, efectúa el depósito de su cobertura con base en los costos publicados en la página electrónica de Infoaserca el día de la compra. La Dirección Regional solicita su compra y corrobora que el depósito sea igual o mayor al costo de la cobertura.
 - a.2. En caso de que el depósito sea mayor al costo de la cobertura, la Dirección Regional le notifica al participante para que formule por escrito la petición de reembolso.
 - a.3. La solicitud de reembolso deberá contener los datos bancarios, los cuales servirán de referencia para que la unidad administrativa de oficinas centrales, encargada de la operación de coberturas, pueda llevar a cabo la operación de reintegro.

- a.4. La Dirección Regional transmitirá la petición por escrito, mediante la cual informará del monto de depósito en demasía, a la unidad administrativa de oficinas centrales, encargada de la operación de coberturas, con copia para la DRC.
 - a.5. La DRC verificará que los depósitos se vean reflejados en los estados de cuenta bancarios, tomando como referencia el monto y la fecha del depósito.
 - a.6. La unidad administrativa de oficinas centrales, encargada de la operación de coberturas, tramitará, mediante oficio, el reembolso con los datos del beneficiario ante la Dirección General de Administración y Finanzas (DGAF); una vez efectuado, se enviará el comprobante respectivo a la Dirección Regional que lo solicitó.
 - b. Casos en que la compra de la cobertura no se realice.
 - b.1. En caso de que la compra de cobertura no se realice, la Dirección Regional se comunicará, vía telefónica, con la DMF para la confirmación de esta circunstancia; la DMF le ratificará a la Dirección Regional que la compra no se formalizó; la Dirección Regional le notificará al participante esta información con el fin de que él pueda solicitar el reembolso del depósito realizado.
 - b.2. Una vez que el participante solicite el reintegro del depósito operado, la Dirección Regional transmitirá la petición por escrito a la unidad administrativa de oficinas centrales, encargada de la operación de coberturas, con copia a la DMF, y esta última a la DRC para que proceda a reembolsar la cantidad correspondiente al depósito previamente realizado por el participante.
 - b.3. La DRC localizará los depósitos efectuados en los estados de cuenta bancarios, tomando como referencia el monto y la fecha del depósito.
 - b.4. La unidad administrativa de oficinas centrales, encargada de la operación de coberturas, tramitará, mediante oficio, el reembolso con los datos del beneficiario ante la DGAF; una vez efectuado, se enviará el comprobante respectivo a la Dirección Regional que lo solicitó.
 - b.5. Una vez cerrada la Ventanilla, el participante tendrá como plazo máximo 30 días hábiles, después del cierre de ventanillas, para solicitar el reembolso de su aportación; de no ser así, la Dirección Regional solicitará a la unidad administrativa de oficinas centrales, encargada de la operación de coberturas, el reembolso de los recursos no operados al número de cuenta bancaria proporcionado por el participante en el apartado II. "Registro de Inscripción para Incentivos".
 - b.6. En caso de que la DRC notifique a la DMF que la cuenta aportada por el participante contiene datos incorrectos y que no es posible llevar a cabo el reembolso, la unidad administrativa de oficinas centrales, encargada de la operación de coberturas, notificará a la Dirección Regional esta situación quien, a su vez, la hará del conocimiento del participante para que proporcione el número de cuenta bancaria con datos correctos.
 - c. Casos en el que el participante no realice el depósito del diferencial del costo de la cobertura.
 - c.1. Si el participante no realiza el depósito faltante para cubrir el costo total de la cobertura dentro del plazo de los siete días hábiles posteriores a la notificación, la unidad administrativa de oficinas centrales, encargada de la operación de coberturas, girará instrucciones a la DMF para que sea cancelada la cobertura. De los posibles ingresos obtenidos, esta unidad recuperará su aportación en primera instancia; en segundo lugar, el participante hasta el monto de su aportación; y en caso de haber excedente, éste será enterrado a la TESOFE.
 - c.2. En ningún caso podrán utilizarse remanentes de depósitos para cubrir colocaciones de diferentes días de operación.
- 32.** La DMF no realizará la colocación de las posiciones en caso de que se presente alguna circunstancia de mercado ajena a ASERCA que no lo permita ("*fast trading*", límites a la alza o a la baja, suspensión de actividades, poca liquidez en el mercado, bajo o inexistente interés abierto, etc.), así como por volatilidad en el mercado de futuros, en los siguientes supuestos:
- a. Coberturas para granos y oleaginosas: La prima del mercado sea superior en un 5% respecto a la prima presentada en las Tablas de Precios de Primas de Cobertura publicada por ASERCA.
 - b. Coberturas para ganado bovino y porcino, café y algodón: La prima del mercado sea superior en un 3% respecto a la prima presentada en las Tablas de Precios de Primas de Cobertura publicada por ASERCA.

- c. En caso de otro tipo de cobertura la colocación estará en función de los límites máximos que reporte la correduría previa solicitud por escrito que formule la DMF.

Estos criterios no aplican en los casos en que la colocación de la opción put y call se realice de manera simultánea.

33. Al cierre de mercado, la DMF registrará en el Sistema de Cobertura de Precios el valor obtenido de las operaciones realizadas, marcando el estatus de aquellas que no fueron colocadas, a fin de que la Dirección Regional las identifique inmediatamente en dicho sistema e informe, a su vez, a los participantes.
34. La DMF entregará diariamente el "Cierre Diario de Operaciones" a la DRC, con el resumen de las colocaciones por producto y especificaciones del contrato para su conciliación.
35. Por su parte, la DRC revisará el "Cierre Diario de Operaciones" con el Estado de Cuenta de cada entidad financiera o correduría y notificará, de forma inmediata a la DMF cualquier diferencia que encuentre, la cual deberá ser conciliada entre ambas direcciones de área.
36. El primer día hábil de cada semana, la DRC elaborará el reporte de las operaciones de colocación realizadas durante la semana inmediata anterior, en el cual se especificarán las comisiones que le correspondan a cada entidad financiera o correduría.
37. Cambios de Vencimiento, Precio de Ejercicio y Modalidad. En los casos en que lo requiera y justifique el participante, podrá solicitar por escrito a la Dirección Regional el Rolado de las posiciones cubiertas inicialmente (operación de rolado sujeta a realizarse con la misma entidad financiera o correduría, en la que se llevó a cabo la colocación inicial) a un mes de vencimiento y/o un precio de ejercicio diferentes, correspondientes a su posición colocada de forma inicial, previa revisión y validación por la Dirección Regional.

El mes de vencimiento y/o precio de ejercicio deberá estar incluido en las Tablas de Precios de Primas de Coberturas vigentes para el día del rolado, tomando en consideración que el resultado de la liquidación del contrato original se destinará para la adquisición del nuevo vencimiento, y de presentarse un diferencial del costo de la cobertura para el nuevo contrato, éste será cubierto por cuenta del participante. En todo caso, tomando en cuenta que el tiempo de la cobertura original, el plazo máximo que el participante puede solicitar es de 12 meses, para la solicitud del rolado, lo podrá hacer hasta 4 meses posteriores, lo anterior, sin rebasar el plazo máximo establecido desde la primera toma de coberturas.

En caso de que las circunstancias lo ameriten, la Unidad Responsable (ASERCA) podrá ampliar los plazos antes señalados; para lo cual emitirá el comunicado correspondiente.

En reasignación de posiciones de cobertura entre modalidades, tipos de cobertura o coberturas previamente colocadas, se seguirá el principio de primeras entradas, primeras salidas.

B.- Liquidación de coberturas.

1. El participante podrá solicitar la liquidación de su cobertura conforme a la modalidad, esquema, y/o avisos que ASERCA publique en la página electrónica: www.infoaserca.gob.mx. La liquidación podrá ser total o parcial de acuerdo con sus necesidades. Para estos efectos, presentará ante la Dirección Regional el Anexo I, "Solicitud para el Componente Incentivos a la Comercialización", apartado V. "Datos de Liquidación", que contiene los detalles de la liquidación solicitada.
2. La unidad administrativa de oficinas centrales encargada de la operación de coberturas, a través de la DMF; llevará a cabo las liquidaciones en la(s) Entidad(es) Financiera(s), en las cuales se realizaron las colocaciones de los contratos, previa solicitud de la Dirección Regional mediante el Sistema de Coberturas, a petición del participante a través del Anexo I apartado V. "Datos de Liquidación"
3. Para comprobar que la liquidación de la cobertura fue realizada de manera exitosa, la Dirección Regional emitirá la "Notificación de Liquidación", la cual deberá contener la fecha del día en que se realizó la operación y cuya copia entregará al participante.
4. En caso de que la Dirección Regional no reciba del participante el formato del Anexo I, "Solicitud para el Componente Incentivos a la Comercialización", apartado V. "Datos de Liquidación", por medio del cual solicite la liquidación, en un término de diez días hábiles antes de la fecha de vencimiento del contrato de opciones sobre futuros establecido por la Bolsa respectiva, la unidad administrativa de oficinas centrales, encargada de la operación de coberturas, procederá a su liquidación, ejecutándola en cualquiera de los días posteriores a este plazo y hasta el vencimiento del contrato.
5. La Dirección Regional deberá verificar que el Anexo I, "Solicitud para el Componente Incentivos a la Comercialización", apartado V. "Datos de Liquidación" se encuentre debidamente requisitado y firmado por el participante o representante legal.

6. Para todas aquellas operaciones de cobertura que incluyan como requisito el registro y la validación de contratos de compra-venta a término entre el comprador y el vendedor, Las Partes que firmaron el contrato, en forma independiente, podrán decidir la liquidación de sus posiciones anticipadamente, si así conviene a sus intereses y de acuerdo con los periodos señalados en los Avisos de Apertura de Ventanilla de Registro publicados en el sitio de internet www.infoaserca.gob.mx. En este supuesto, la unidad administrativa de oficinas centrales, encargada de la operación de coberturas, conservará el producto de las posiciones hasta en tanto no se hayan cumplido las obligaciones pactadas en el contrato de compraventa.
7. En caso de que cualquiera de Las Partes incumpla los términos pactados en el contrato de compraventa, la unidad administrativa en cita podrá suspender, previa solicitud de la Dirección Regional, las operaciones de cobertura y podrá retener cualquier producto derivado de las mismas, previa notificación a Las Partes, respetando su derecho de audiencia y dejando a salvo los derechos a que hubiere lugar. La unidad administrativa de referencia documentará el incumplimiento y, en su caso, concertará las acciones entre Las Partes para otorgar la compensación correspondiente a La Parte afectada, o podrá depositar judicialmente el recurso retenido para que en su momento pueda operar como compensación a La Parte afectada.
8. La Dirección Regional registrará la(s) peticiones de liquidación derivadas de los "Datos de Liquidación" del participante, contenidos en el Anexo I, "Solicitud para el Componente Incentivos a la Comercialización", en el Sistema de Cobertura de Precios para su operación, una vez que dicha Dirección Regional cumpla con las etapas de envío de la documentación de las operaciones de compra, éstas serán validadas por la DMF a través de dicho sistema.
9. La Dirección Regional capturarán la petición de liquidación, vía sistema, en el Anexo I, "Solicitud para el Componente Incentivos a la Comercialización", en el apartado V "Datos de Liquidación", antes señalado, publicado en las Reglas de Operación, en los mismos horarios para la compra de la cobertura señalados en el punto 11 del apartado A "Compra de Coberturas" y confirmará, vía telefónica, los datos de la petición con la DMF.
10. La DMF llevará a cabo la liquidación de contratos de coberturas con la(s) entidad(es) financiera(s) o correduría(s), vía telefónica, o a través del medio que se establezca, con base en las peticiones de liquidación remitidas por la Dirección Regional a través del Sistema de Cobertura de Precios.
11. Con sustento en la Ley Monetaria de los Estados Unidos Mexicanos, cada siete días, las eventuales recuperaciones y probables beneficios de la Secretaría y del participante serán calculados por la unidad administrativa de oficinas centrales, encargada de la operación de coberturas, tomando como referencia el valor en dólares convertidos al equivalente en moneda nacional, con apoyo en el tipo de cambio interbancario preferencial vigente en el momento del retiro de los recursos de la entidad financiera o correduría.

C.- Pago de beneficios derivados de la operación de coberturas:

1. Beneficio. Se entenderá como beneficio de la operación de cobertura a la compensación monetaria generada por el movimiento de precios en el mercado de futuros; para el caso de opciones "put," por movimientos a la baja; y en opciones "call", por movimientos a la alza.
2. Para el pago de beneficios, la Dirección Regional recibirá y validará la documentación del participante para confirmar la cantidad de contratos acreditados y poder solicitar el pago de beneficios. Asimismo, autorizará y enviará las peticiones de pago por medio del Sistema de Cobertura de Precios a la DMF para su validación con apoyo en el mismo sistema; la DMF lo turnará a la DRC para el trámite correspondiente.
3. Participante. Por participante se deberá entender a la persona física o moral que es el tenedor titular del derecho real o subjetivo, siendo en el presente caso aquél a quien le parará perjuicio o beneficio en su patrimonio el resultado del comportamiento bursátil y al que en primer término le aplicará el reembolso de la parte que le corresponda. Una vez que el participante presente en la Dirección Regional la documentación señalada en cada Esquema para acreditar la comercialización, podrá solicitar el pago de los eventuales beneficios derivados de las coberturas, los cuales serán aplicados conforme a las especificaciones de cada uno de los esquemas publicados.
4. La fecha asentada en el Anexo I, "Solicitud para el Componente Incentivos a la Comercialización", en el apartado V. "Datos de Liquidación", deberá coincidir con la registrada en el día en que se realizó la operación. La fecha de "Solicitud de Pago" podrá ser posterior a la fecha en la que la posición fue liquidada.
5. Para el pago de los beneficios, la Dirección Regional tramitará ante la unidad administrativa de oficinas centrales, encargada de la operación de coberturas, la solicitud de pago. Es importante señalar que la solicitud de pago deberá incluir los siguientes datos: fecha de solicitud; folio de cobertura; número de contratos a pagar; nombre del beneficiario; institución bancaria donde se

hará el depósito; cuenta CLABE; tipo de moneda; y deberá estar firmada por el responsable de la Dirección Regional y/o Estatal. Cabe señalar que la citada unidad administrativa no interviene en la selección de las cuentas de los beneficiarios, sino que solamente opera las cuentas autorizadas por ASERCA mediante las instancias correspondientes.

6. En caso de que la cuenta o CLABE, proporcionada por la Dirección Regional a la DMF para realizar el pago de beneficios a través del Sistema de Cobertura de Precios, sea reportada como inválida por el banco, la DRC notificará por escrito a la DMF y a la Dirección Regional esta situación en el mismo día en que la Subdirección de Tesorería de ASERCA informe de este hecho, para que, a su vez, la Dirección Regional recabe con el participante la información correcta. Cuando la nueva información sea enviada a la DMF y a la DRC, podrá esta última volver a solicitar la instrucción de pago a la DGAF. En este supuesto no podrá atribuirse a ASERCA el retraso del pago de beneficios.
7. En todas las modalidades de cobertura el monto del reembolso de la aportación realizada por la Secretaría, será determinado por la unidad administrativa de oficinas centrales, encargada de la operación de coberturas.
8. Prima real. El cálculo de la distribución de los beneficios que resulten de la liquidación de coberturas será sobre la prima real, entendida ésta como el valor que la entidad financiera (correduría) reporta el mismo día en que realiza la operación de compra y/o liquidación en la bolsa de commodities.
9. El pago de beneficios de las coberturas liquidadas se hará al participante considerando el principio de primeras posiciones liquidadas, primeras posiciones pagadas; y podrá realizarse en moneda nacional o en dólares americanos. En caso de solicitar el pago de contratos liquidados en ejercicios fiscales diferentes, la Dirección Regional deberá enviar de forma separada a la DMF, la cantidad de contratos que correspondan a cada ejercicio en la Solicitud de Pago respectiva.
10. Cuando el participante solicite el pago de los beneficios en dólares americanos, deberá informarlo desde la liquidación de la cobertura y establecerlo en el apartado V. "Datos de Liquidación" del Anexo I de referencia. Cabe destacar que de no realizarse la precisión expresa desde la liquidación, el pago se realizará en moneda nacional.
11. La DMF entregará a la DRC de forma cotidiana el "Cierre Diario de Operaciones" con el resumen de las liquidaciones por producto y especificaciones del contrato para su conciliación.
12. Por su parte, la DRC cotejará el "Cierre Diario de Operaciones" con el Estado de Cuenta de cada entidad financiera o correduría y notificará, de forma inmediata, cualquier diferencia a través del Sistema de Cobertura de Precios que deberá de ser conciliada entre ambas direcciones de área.
13. El primer día hábil de cada semana, la DRC elaborará el reporte de las operaciones de liquidación efectuadas durante la semana inmediata anterior, en el cual se especificarán las comisiones que le correspondan a cada entidad financiera o correduría.
14. El retiro de los recursos monetarios derivados del valor de la liquidación de posiciones previamente conciliadas, deberá ser solicitado por la unidad administrativa de oficinas centrales, encargada de la operación de coberturas, a cada entidad financiera o correduría por escrito, indicando el número de cuenta compensadora. El procedimiento para el manejo de los recursos se realizará en apego a lo previamente establecido por Las Partes en el instrumento jurídico correspondiente.
15. El pago de beneficios generados por posiciones liquidadas podrá ser solicitado por el productor o persona moral (a través de su representante legal), y se hará de la siguiente manera:
 - a) La Dirección Regional enviará las solicitudes de liquidación y de pago a la unidad administrativa de oficinas centrales, encargada de la operación de coberturas y ésta generará y gestionará el pago de beneficios ante la Dirección General de Administración y Finanzas (DGAF).
 - b) Si el participante solicita el pago de beneficios en dólares, esta operación será realizada mediante transferencia bancaria a través de las Instituciones Financieras que operan con ASERCA siempre y cuando el participante tenga abierta una cuenta en dólares con alguna de estas instituciones bancarias.
 - c) Si el participante solicita el pago en dólares y no dispone de una cuenta abierta con alguna de las instituciones financieras señaladas en el punto anterior, este beneficio se otorgará por medio de cheque. Este título o documento de valor será emitido por la Subdirección de Tesorería de la DGAF y lo entregará al participante en las oficinas de dicha unidad administrativa. Cabe precisar que los cheques, de acuerdo con el artículo 181 de la Ley General de Títulos y Operaciones de Crédito, serán válidos dentro de los quince días naturales que sigan al de su fecha si fueren pagaderos en el mismo lugar de su expedición.

- d) Si el participante solicita el pago de beneficios en moneda nacional, esta operación será efectuada mediante transferencia bancaria, según la instrucción contenida en el oficio de pago generado por la unidad administrativa de oficinas centrales, encargada de la operación de coberturas, a través de las instituciones bancarias autorizadas por ASERCA.
16. Con sustento en la Ley Monetaria de los Estados Unidos Mexicanos, cada siete días, las eventuales recuperaciones y probables beneficios de la Secretaría y del participante serán calculados por la unidad administrativa de oficinas centrales, encargada de la operación de coberturas, tomando como referencia el valor en dólares convertidos al equivalente en moneda nacional, con apoyo en el tipo de cambio interbancario preferencial vigente en el momento del retiro de los recursos de la entidad financiera o correduría.
 17. De acuerdo con el artículo 36 de la Ley del Servicio de Tesorería, los depósitos al cuidado o a disposición del Gobierno Federal prescribirán en dos años contados a partir de la fecha en que legalmente pudo exigirse su devolución por el depositante; por lo tanto, con sustento en esta base normativa, se establece un período máximo de dos años para que el participante pueda reclamar a ASERCA el pago de beneficios generados por posiciones liquidadas de acuerdo con los folios de cobertura que les hayan sido asignados, una vez que acredite la comercialización de sus productos.
 18. Es pertinente reiterar que se establece que el pago de los posibles beneficios de la cobertura podrá ser solicitado por el productor o persona moral (a través de su representante legal), una vez que se requirieran los documentos comprobatorios de la comercialización objeto de cada esquema para los casos que aplique; en consecuencia, para efectos de establecer el cómputo de dos años, el plazo se contará a partir de la fecha de expiración o vencimiento del contrato de cobertura y que, por ende, deja de cotizar en Bolsa.
 19. Una vez concluido este periodo de dos años contados a partir de la fecha de expiración del contrato, ya no se podrán pagar ni reclamar dichos beneficios, por lo que éstos serán enterados a la TESOFE, de acuerdo con la normativa y trámites administrativos aplicables. Es importante señalar que serán las Ventanillas de ASERCA las encargadas de dar seguimiento al pago de beneficios y notificar al participante si está próximo el entero de los mismos a la TESOFE.
 20. Cesión de Derechos de los Beneficios de las Coberturas.-El participante podrá ceder los beneficios que se generen de las coberturas contratadas, siempre y cuando se presente ante la Dirección Regional el consentimiento del participante a través de un Contrato de Cesión de Derechos conforme al Anexo VI, incluido en las Reglas de Operación, el cual deberá estar firmado por quien haya signado la solicitud de cobertura. Sólo en esta forma la Dirección Regional podrá reconocer el pago de los beneficios a nombre del cesionario.

C1.- Pago de beneficios de coberturas para el caso de fracciones de contratos.

1. Para el último contrato de cobertura a pagar al participante, si la comprobación de la comercialización es menor a volumen del contrato completo (127.006 toneladas en maíz, 136.078 en trigo, etc.), se pagará al participante la parte proporcional del valor que le corresponda de la liquidación de dicho contrato. Lo anterior queda expresado matemáticamente como sigue:

A= Beneficios de la cobertura del contrato completo (considerando, ya el descuento de la recuperación de costos de ASERCA, en caso de que así proceda).

B = Tamaño del contrato expresado en toneladas.

C = Volumen comprobado inferior al volumen total del contrato, expresado en toneladas.

P = Monto a pagar por el volumen comprobado.

$$\left(\frac{A}{B} \right) \times C = P$$

2. La fracción se pagará a partir de la comprobación de comercialización de una tonelada.
3. La Dirección Regional será la responsable de realizar el cálculo del monto a pagar para el volumen comprobado inferior al volumen total del contrato.

D.- Cancelación de coberturas.

1. En caso de cancelación de coberturas, la Dirección Regional deberá notificarlo a la unidad administrativa de oficinas centrales, encargada de la operación de coberturas, para que se proceda a liquidar dicha posición; dicho aviso deberá incluir las razones que motivan la cancelación.

2. Una vez recibida la solicitud de cancelación por parte de la Dirección Regional, la unidad administrativa de oficinas centrales, encargada de la operación de coberturas deberá girar instrucciones por escrito a la DMF y DRC, para que se cancele la posición en el mercado de futuros y se actualice el soporte documental respectivo.
3. En caso de que se generen recursos por la cobertura cancelada, éstos se aplicarán en primer término al reembolso del costo aportado por ASERCA; en segundo, para devolver la aportación realizada por el participante (sólo en el caso de que éste haya realizado algún depósito para dicha cobertura) y las utilidades netas serán a favor de ASERCA. Los recursos recuperados por ASERCA (costo y utilidades) serán enterados a la TESOFE tomando como referencia el cierre mensual correspondiente.
4. En caso de que proceda el reembolso de recursos al participante, la Dirección Regional deberá informar por escrito a la DMF las especificaciones de la cuenta bancaria para realizar el depósito y, a su vez, la DMF lo comunicará a la DRC para que ésta última proceda a solicitar el depósito ante la DGAF.

E.- Pago de beneficios de coberturas ante incumplimientos.

E.1 Agricultura por contrato

1. En caso de que exista incumplimiento en la entrega/recepción del volumen contratado, la Unidad Responsable, a través de la Dirección Regional que corresponda, podrá pagar a la parte afectada, hasta la totalidad de los beneficios generados por la cobertura, que correspondan al volumen incumplido, optando por la posición propia o la de la contraparte.
Lo anterior, siempre y cuando se acredite la comercialización del producto elegible con un tercero, y se cumplan los requisitos que se señalan en el número siguiente.
2. Para el cobro de los beneficios que correspondan al volumen incumplido, el participante afectado por el incumplimiento deberá cubrir ante la Dirección Regional, los requisitos que se señalan a continuación:
 - a) Solicitud de pago de beneficios de la cobertura ante el incumplimiento, dirigida al Director Regional, en la que se especifique:
 - i. Si se opta por los beneficios que correspondan a la posición propia o a la de la contraparte,
 - ii. El Folio del contrato de compraventa a término y los folios de la cobertura contratada,
 - iii. El ciclo agrícola, estado de origen, tipo de grano, y, en su caso variedad.
 - iv. El volumen por el cual se solicita el pago de beneficios de cobertura.
 - b) Comprobante fiscal y comprobante de pago que acredite el volumen comercializado con un tercero.
 - c) Finitiquito sobre el cumplimiento del contrato firmado por las partes, conforme se establece en el presente componente.
3. Los beneficios de las posiciones que no se paguen serán enterados a la TESOFE, conforme a la normatividad aplicable.

E.2 Coberturas no contractuales

Considerando que las coberturas de precios se adquieren sobre volúmenes estimados, mismos que pueden diferir de los obtenidos, el pago de los eventuales beneficios del volumen que no se llegara a cosechar, se limitará al reembolso de la aportación del participante sobre el costo de la prima.

III. Instrumentación de esquemas de "cobertura especial" y/o "propia"

- a) La puesta en marcha del Esquema de "Cobertura Especial" y/o "Propia" obedecerá a situaciones contingentes o coyunturales relacionada con la producción o comercialización de productos agropecuarios; a las solicitudes de los gobiernos estatales, entre otros.
- b) ASERCA publicará el Esquema de "Cobertura Especial" y/o "Propia" a través de la página electrónica www.infoaserca.gob.mx, así como a través de las Direcciones Regionales a más tardar el día hábil siguiente a su autorización.
- c) La población objetivo a la cual estará dirigido el Esquema de "Cobertura Especial" y/o "Propia" deberá ser señalado en el documento de autorización, pudiendo estar dirigido a productores, compradores y/o consumidores de productos agropecuarios.
- d) Todos los participantes que cumplan con los requisitos del Esquema de "Cobertura Especial" y/o "Propia" en cuestión, serán susceptibles de ser inscritos por la Dirección Regional. En ningún caso ASERCA será responsable de que debido a la falta de disponibilidad presupuestal o incumplimiento de volumen autorizado o término de vigencia del Esquema de "Cobertura Especial" y/o "Propia", algunos participantes no puedan obtener la inscripción.

- e) En ningún caso ASERCA podrá reservar posiciones para ningún participante, ya que la operación se efectúa a solicitud de parte de acuerdo a libre demanda; por lo que se realizará la colocación respetando el principio de “primero en tiempo, primero en derecho”.
- f) La Dirección Regional será la responsable de realizar la inscripción sólo para aquellos participantes que hayan cumplido con los requisitos aplicables al esquema en cuestión.
- g) ASERCA podrá operar Esquemas de “Cobertura Especial” y/o “Propia” para los cuales se fijen montos fijos de apoyo, los cuales serán determinados de acuerdo al valor de la liquidación de las posiciones y del volumen objetivo. En este caso los beneficiarios de la cobertura recibirán el ingreso de coberturas de acuerdo al volumen registrado en la Dirección Regional. La supervisión y aplicación de dichos pagos será vigilada directamente por la Dirección Regional.

IV.- Enteros a la TESOFE.

A.- Recuperaciones.

1. La unidad administrativa de oficinas centrales, encargada de la operación de coberturas, realizará enteros a la TESOFE de los recursos recuperados derivados de la operación del Programa y Componente relacionado con adquisición de coberturas. Asimismo, podrá solicitar ante dicha tesorería una ampliación presupuestal para su utilización en la compra de nuevas coberturas.
2. El entero se realizará de acuerdo con la normativa aplicable en el mes siguiente al cierre del mes calendario; en dicho entero se incluirán las recuperaciones de las coberturas liquidadas en el período operativo. Se entenderá por “período operativo” aquel lapso de tiempo en que se integran las liquidaciones que hayan sido operadas y cuyos recursos hayan ingresado a ASERCA, pudiendo incluir liquidaciones de días de más de un mes calendario. Se destaca que este período no corresponde al mes calendario.
3. En el entero se incluirán las recuperaciones por concepto de cancelaciones que hayan sido informadas por la Dirección Regional en el “período operativo” y de las coberturas canceladas por incumplimiento en la operación comercial; en dado caso, la responsabilidad de la unidad administrativa de oficinas centrales, encargada de la operación de coberturas, consiste en realizar el entero de acuerdo con la normativa aplicable en el mes que corresponda, independientemente de la fecha en que la cobertura haya sido liquidada.
4. Se realizará el entero de los intereses generados en las cuentas aperturadas para el depósito de los recursos generados por la liquidación, una vez que se descuenten las comisiones cobradas por las Instituciones Bancarias.

B.- Beneficios generados por posiciones liquidadas, no reclamados por los participantes.

1. La unidad administrativa de oficinas centrales, encargada de la operación de coberturas, efectuará enteros a la TESOFE de los recursos correspondientes a beneficios generados por posiciones liquidadas, no reclamadas por los participantes en el período establecido de dos años en el que legalmente pudieron exigir su devolución;
2. Para establecer el cómputo de dos años, el plazo se contará a partir de la fecha de expiración del contrato;
3. Para efectuar los cálculos correspondientes, se hará uso de las herramientas informáticas de que se disponga en el momento de dicha operación.

Artículo 27.- Modificación de periodos.- La Unidad Responsable podrá modificar los periodos señalados, respecto a la operación del componente Incentivos a la Comercialización, sólo en el caso de que exista una justificación por caso fortuito o causas de fuerza mayor, o de carácter presupuestal; modificación que se dará a conocer mediante Aviso que deberá publicar en su página electrónica: www.infoaserca.gob.mx.

Sección Segunda

Mecánica general de los incentivos a la ampliación y modernización de la infraestructura comercial

Artículo 28. La operación del presente subcomponente deberá observar lo siguiente:

1. La difusión y promoción de los Incentivos a la Ampliación y Modernización de la Infraestructura Comercial lo llevará a cabo la Unidad Responsable en oficinas centrales, direcciones regionales, y estatales, así como a través de la página electrónica: www.infoaserca.gob.mx.
2. La fecha de apertura de la ventanilla: La Unidad Responsable dará a conocer a través de su página electrónica, mediante publicación del Aviso correspondiente, el cual informará a la población objetivo, criterios y requisitos para la recepción de solicitudes.
3. Las organizaciones de productores presentarán en las oficinas centrales, Direcciones Regionales y/o estatales de la unidad responsable, la solicitud de inscripción al programa en los tiempos que se establezcan y con la documentación y los requisitos establecidos en las Reglas de Operación y en el Aviso correspondiente, a la cual se le asignará un folio para su seguimiento y dictamen.

4. En el caso de que la información esté incorrecta y/o haya faltantes de documentación, se notificará a los solicitantes de los incentivos, dentro de un plazo de 30 días hábiles, la relación de la información incompleta y/o de errores o inconsistencias detectados, para que subsanen la(s) omisión (es); quienes contarán con 30 días hábiles después de recibir la notificación para corregir o aportar la información y/o documentación complementaria. Subsanadas las omisiones y entregadas por los solicitantes se revisará nuevamente la información y documentación y, si es satisfactoria, se les otorga la elegibilidad, notificándoles la resolución por escrito a dichos solicitantes en un término de 30 días hábiles, posteriores de que fue entregada la información y documentación complementaria.
5. En el caso de que no se hayan subsanado las omisiones por los solicitantes, en los tiempos establecidos, la Unidad Responsable desechará el trámite, notificando a los solicitantes por los medios de comunicación considerados en este Programa, sobre las causas que motivaron dicha resolución.
6. Para aquellas solicitudes cuyo dictamen sea favorable, en la notificación se les dará la fecha para que se presenten para la firma del Carta de Adhesión y su Anexo técnico, en el cual se establecerá el calendario de entrega de los recursos presupuestales.
7. Los solicitantes, una vez otorgada la elegibilidad, deberán suscribir Carta de Adhesión en la fecha y lugar establecida por la Unidad Responsable.
8. Para aquellas solicitudes cuyo dictamen sea favorable, y haya suscrito Carta de Adhesión y el participante no presente la información y/o documentación para el pago del incentivo correspondiente en los tiempos establecidos en la normatividad aplicable, la Unidad Responsable desechará el trámite, notificando a los solicitantes por los medios de comunicación considerados en este Programa, sobre las causas que motivaron dicha resolución.
9. La Coordinación General de Comercialización de la Unidad Responsable (CGC) en coordinación con la DG y/o Dirección Regional, para efectos de supervisión y seguimiento de las solicitudes aprobadas, procederá en lo aplicable a lo señalado en las Reglas de Operación y en el Aviso correspondiente.
10. El participante y/o beneficiario del Incentivo realizará lo siguiente:
 - a. Elabora escrito libre dirigido a la Coordinación General de Comercialización de la Unidad Responsable (CGC), en el que manifiesta haber cumplido con el programa, haber recibido a satisfacción el incentivo y que no se reserva derecho legal alguno, escrito que hará la función de carta de cierre finiquito.
 - b. Conservar y resguardar la documentación comprobatoria original de los incentivos otorgados, la cual deberá estar ordenada y disponible para su revisión por parte de los órganos fiscalizadores y por la SAGARPA o La Unidad Responsable.

Sección Tercera

Mecánica de operación del esquema de Capacitación e información comercial

Artículo 29. La Mecánica de operación del esquema de Capacitación e información comercial será en los siguientes términos:

- I. La difusión y promoción del Esquema de Capacitación e Información Comercial lo llevará a cabo la Secretaría, a través de la Unidad Responsable en oficinas centrales y sus direcciones regionales, así como a través de la página electrónica: www.infoaserca.gob.mx.
- II. Las organizaciones de productores presentarán en las oficinas centrales y/o regionales de la Unidad Responsable la solicitud de inscripción al Esquema y los requisitos establecidos en el Artículo 14 *bis*, de estas Reglas de Operación, a la cual se le asignará un folio para su seguimiento y dictamen.
- III. La Unidad Responsable Central o las direcciones regionales notificarán a las organizaciones de productores sobre el dictamen a sus solicitudes y proyectos, según el ingreso de la solicitud, en un término de 30 día hábiles. Para aquellas solicitudes cuyo dictamen sea favorable, en la notificación se les dará la fecha para que se presenten para la firma del convenio respectivo, en el cual se establecerá el calendario de entrega de los recursos presupuestales; asimismo, los dictámenes favorables se publicarán en la página electrónica de la Unidad Responsable: www.infoaserca.gob.mx
- IV. Para efectos de supervisión y seguimiento de los proyectos aprobados, ASERCA las realizará con la participación de la delegación de la Secretaría, las Direcciones Regionales y las propias organizaciones de productores.
- V. La Unidad Responsable formulará un Padrón tanto de "Instructores de los "Cursos Básicos, Avanzados y de Especialidad", así como de "Técnicos Especializados en Procesos Comerciales", conforme a la información que le proporcionen, en escrito libre, las organizaciones de productores, el cual servirá de apoyo y consulta para la capacitación y los servicios y asistencia técnica especializada que otorga este Esquema, el cual estará disponible en la página electrónica de ASERCA: www.infoaserca.gob.mx.

Capítulo II

Componente de Incentivos para la promoción Comercial y Fomento a las exportaciones

Sección Primera

De los Proyectos de Promoción Comercial

Artículo 30. Unidad Responsable.- La Unidad Responsable, será la Agencia de Servicios a la Comercialización y Desarrollo de Mercados Agropecuarios; órgano administrativo desconcentrado de la Secretaría, quien llevará a cabo la ejecución, control y seguimiento del Componente de Promoción Comercial y Fomento a las Exportaciones, a través de su Coordinación General de Promoción Comercial y Fomento a las Exportaciones.

Artículo 31. Facultades y obligaciones.- La Unidad Responsable tendrá las siguientes facultades y obligaciones:

- I. Supervisar que el ejercicio de los incentivos, considerados como subsidios, de conformidad con el Decreto de Presupuestos de Egresos de la Federación del ejercicio fiscal correspondiente y demás normatividad aplicable para la promoción comercial, se realice conforme a lo establecido en la presente sección y normatividad aplicable;
- II. Revisar el informe de la Cuenta de la Hacienda Pública Federal del componente con la relación definitiva de beneficiarios al 31 de diciembre, en la que se especificarán los recursos pagados, devengados y los no devengados enterados a la TESOFE;
- III. Realizar u ordenar las visitas de supervisión e inspección que permitan verificar que los incentivos hayan sido otorgados y usados conforme a la normatividad aplicable, y
- IV. En general, todas las facultades y obligaciones necesarias para la consecución de los objetivos de los programas, conforme a lo establecido en la presente sección y la legislación aplicable.

Artículo 32. El otorgamiento de los incentivos referidos en este capítulo quedará sujeto a lo establecido en la presente sección, a la disponibilidad presupuestal que se establezca en el Decreto de Presupuesto de Egresos de la Federación del ejercicio fiscal correspondiente y demás disposiciones aplicables; y/o mediante las adecuaciones presupuestarias realizadas en los términos de la Ley Federal de Presupuesto y Responsabilidad Hacendaria y su Reglamento, a efecto de utilizar el subsidio en sufragar las necesidades de los beneficiarios.

Artículo 33. La Unidad Responsable, previa elaboración de la justificación de carácter técnico, podrá autorizar montos superiores a los previstos en la Sección Primera del artículo 17 del Acuerdo por el que se dan a conocer las Reglas de Operación del Programa de Comercialización y Desarrollo de Mercados; siempre y cuando el beneficiario justifique y compruebe la necesidad de esta medida, bajo alguno de los siguientes supuestos:

- I. Emergencia Comercial;
- II. El apoyo a proyectos estratégicos nacionales; y

Los solicitantes deberán presentar como anexo y mediante escrito libre, toda la información suficiente y debidamente motivada, con la cual se acredite el requerimiento de los supuestos referidos con anterioridad, para su debida revisión por parte de la Unidad Responsable.

Artículo 34. Requisitos generales de elegibilidad.- Las personas físicas o morales que soliciten cualquiera de los conceptos de incentivos motivo de la presente sección, para ser elegibles deberán cumplir con los requisitos siguientes:

- I. Ser persona física de nacionalidad mexicana o las morales constituidas conforme a la legislación mexicana, cuya actividad preponderante sea la producción, procesamiento, transformación, empaque, comercialización o promoción de los productos del sector agroalimentario mexicano, incluyendo los de las plantas de ornato, así como de los ingredientes tradicionales utilizados en la gastronomía que justifiquen estar vinculados a una fase del Sistema Producto o cadena productiva.
- II. Acreditar su personalidad jurídica y legal representación;
- III. Escrito bajo protesta de decir verdad, por el cual manifiesten que cuentan con la infraestructura necesaria en sus domicilios fiscales y/o sedes específicas de operación, que les permita utilizar el apoyo para los fines autorizados;
- IV. Estar al corriente de sus obligaciones fiscales.
- V. Estar en cumplimiento de todas y cada una de las obligaciones a su cargo, respecto de los apoyos que hubieran recibido en ejercicios anteriores y, en consecuencia, haber firmado el acta de cierre-finiquito de los instrumentos jurídicos correspondientes; y
- VI. Las personas físicas o morales solicitantes de los incentivos, podrán acreditar sus aportaciones privadas para los conceptos de apoyo comprometidos de gastos efectuados con anterioridad, siempre y cuando éstos correspondan al año fiscal de firma del convenio de concertación correspondiente.

Artículo 35. Ventanillas de atención.- La recepción de solicitudes se realizará en las ventanillas autorizadas:

- I. De las Ventanillas.- Fungirán como ventanillas de atención para la recepción de las solicitudes de apoyo, de los proyectos y de la documentación a que se refiere la presente sección; la Unidad Responsable a través de la Dirección de Promoción Comercial, las Direcciones Regionales y Estatales de la Unidad Responsable y las Delegaciones Estatales de la SAGARPA, cuyos domicilios y horarios de atención podrán ser consultados en la página electrónica de la Unidad Responsable, www.infoaserca.gob.mx
- II. Registro de solicitudes.- La Unidad Responsable a través de la Dirección de Promoción Comercial, registrará las solicitudes de apoyo, tanto las recibidas en sus oficinas centrales, como las entregadas por las Direcciones Regionales y Estatales de la Unidad Responsable y las Delegaciones de la Secretaría en las Entidades Federativas.
- III. Documentación requerida.- Los solicitantes además de entregar la documentación que acredite el cumplimiento de los requisitos generales de elegibilidad señalados en el artículo 34 de las presentes reglas, deberán entregar lo siguiente:
 - a) Solicitud conforme al Anexo IX del Acuerdo por el que se dan a conocer las Reglas de Operación del Programa de Comercialización y Desarrollo de Mercados, firmada por el solicitante, su representante legal o apoderado,
 - b) Proyecto respectivo conforme al Anexo X del Acuerdo por el que se dan a conocer las Reglas de Operación del Programa de Comercialización y Desarrollo de Mercados; y
 - c) Documentación para acreditar personalidad jurídica y legal representación a la que se refiere la fracción II del artículo 34 anterior, cuando ésta no obre en poder de la Unidad Responsable:

Las personas físicas:

- I. Original y copia simple con fines de cotejo, de la identificación oficial vigente con fotografía y firma;
- II. Original y copia simple con fines de cotejo de los datos de su Clave Única de Registro de Población (CURP);
- III. Original y copia simple con fines de cotejo de los datos de su Registro Federal de Contribuyentes (RFC), y
- IV. Original y copia simple con fines de cotejo de un comprobante de su domicilio fiscal, de no más de dos meses de antigüedad.

Las personas morales:

- I. Original y copia simple con fines de cotejo, de la protocolización de su acta constitutiva, o su respectiva autorización o registro, y en su caso sus modificaciones; las cuales tendrán que estar debidamente inscritas ante el Registro Público que corresponda;
- II. Original y copia simple con fines de cotejo, de su inscripción ante el Registro Federal de Contribuyentes (RFC);
- III. Original y copia simple con fines de cotejo, de su comprobante de domicilio fiscal, con no más de dos meses de antigüedad;
- IV. Original y copia simple con fines de cotejo del acta protocolizada o su respectiva autorización, inscripción o registro, de la asamblea o de la sesión del órgano de gobierno que haya nombrado a sus representantes legales vigentes, en que consten sus facultades para nombrarlos; o del poder vigente conferido a su apoderado legal, y
- V. Original y copia simple con fines de cotejo, de la identificación oficial vigente con fotografía y firma de su apoderado y/o representante legal.

Artículo 36.- La Unidad Responsable, una vez recibida la documentación señalada en el artículo precedente, solicitará a la Coordinación Jurídica de la Unidad Responsable emita la validación jurídica respecto de los documentos a que se refiere la fracción III inciso c) del artículo 35 del presente anexo. En caso de omisiones o de que la documentación presentada con la solicitud esté incompleta, la Unidad Responsable prevendrá al solicitante en términos de la Ley Federal de Procedimiento Administrativo, para que se subsanen las omisiones, de lo contrario se desechará su solicitud. La Unidad Responsable notificará por escrito si la solicitud resultó elegible o no; y de ser el caso, de la procedencia para continuar con el estudio de la solicitud y la fecha de presentación del proyecto, en términos de lo dispuesto en el artículo 40 de las presentes reglas; en un plazo máximo de 10 días hábiles contados a partir de la presentación de la solicitud, o de la solventación en su caso.

Artículo 37. De los proyectos.- Los proyectos que consideren iniciar la promoción con nuevas estrategias, para la contratación de agencias de publicidad, relaciones públicas o similares deberán presentar cuando menos 3 cotizaciones, así como la justificación de la elección del proveedor; para ello deberán de tomar en cuenta lo siguiente:

- I. Las agencias de publicidad consideradas en los proyectos, deberán presentar credenciales en el medio publicitario y/o relaciones públicas, previo análisis de justificación presentado;

Artículo 38. Opinión de los proyectos.- La Unidad Responsable, para realizar la evaluación y autorización de los incentivos referidos en la presente sección, podrá auxiliarse de las siguientes Unidades Administrativas, quienes en razón de su competencia, emitirán opiniones técnicas de los proyectos, de conformidad con el procedimiento a que se refieren los artículos 39 y 40 del presente anexo, respectivamente:

Unidades Administrativas y Órganos Administrativos Desconcentrados de la Secretaría:

- a) Subsecretaría de Agricultura;
- b) Subsecretaría de Desarrollo Rural;
- c) Subsecretaría de Alimentación y Competitividad;
- d) Coordinación General de Ganadería;
- e) Coordinación General de Comunicación Social;
- f) Comisión Nacional de Acuacultura y Pesca;
- g) Coordinación General de Asuntos Internacionales; y
- h) Servicio Nacional de Sanidad, Inocuidad y Calidad Agroalimentaria.

Artículo 39.- Las Unidades Administrativas señaladas en el artículo anterior, deberán emitir su opinión técnica de los proyectos, para lo cual tendrán las siguientes funciones:

- I. Emitir opinión técnica, según corresponda, respecto a los proyectos específicos susceptibles de apoyo; para emitir las recomendaciones de mejoras y/o cambios al proyecto de conformidad con el **Anexo XIII y XIV** del Acuerdo por el que se dan a conocer las Reglas de Operación del Programa de Comercialización y Desarrollo de Mercados.

Artículo 40. Procedimiento de evaluación de los proyectos.- La Unidad Responsable una vez notificada la elegibilidad y procedencia para continuar con el estudio de la solicitud de conformidad con el artículo 36 del presente anexo, deberá realizar para la evaluación y resolución de los proyectos objeto del o los conceptos de incentivos, lo siguiente:

- I. Convocar a cualquiera de las Unidades Administrativas mencionadas en el Artículo 38 del presente anexo, según las características del proyecto, con por lo menos 10 días hábiles de anticipación a la fecha de celebración de la reunión, a participar en ésta, con la finalidad de que puedan tener conocimiento de la presentación de los proyectos de los cuales emitirán sus opiniones respectivas.
- II. Llevar a cabo la presentación del proyecto, por parte del solicitante.
- III. La o las Unidades Administrativas, deberán emitir sus opiniones en un plazo que no podrá exceder de 2 días hábiles a partir de la presentación del proyecto a analizar, de no emitir su opinión en este periodo, se entenderá que no se tiene inconveniente alguno respecto al proyecto sometido a su consideración.
- IV. La Dirección de Promoción Comercial emitirá la evaluación técnica del proyecto, en un plazo máximo de 2 días hábiles después de la presentación del proyecto; de conformidad con los parámetros técnicos de evaluación definidos en el **Anexo XV** del Acuerdo por el que se dan a conocer las Reglas de Operación del Programa de Comercialización y Desarrollo de Mercados.
- V. La Unidad Responsable a través de su Titular, emitirá la evaluación final de la solicitud conforme al **Anexo XVI** del Acuerdo por el que se dan a conocer las Reglas de Operación del Programa de Comercialización y Desarrollo de Mercados, en un plazo máximo de 20 días hábiles contados a partir de la fecha de presentación del proyecto.

El resultado, para ser aprobado debe contar con una calificación de 90 a 100 puntos, en el caso de que la calificación sea de 80 a 89 puntos se podrá considerar pre-aprobado, sujeto a la presentación de las observaciones que determine la unidad responsable para subsanar los requerimientos de información para obtener la calificación de 100 puntos. En los casos en que la calificación sea inferior a 80 puntos se considerará como rechazado y se tendrá por concluido el trámite de la solicitud.

En caso de un dictamen de pre-aprobación, la Unidad Responsable notificará por escrito al solicitante las observaciones y requerimientos necesarios, para que sean subsanados. El solicitante contará con un plazo de hasta 10 días hábiles para solventar las observaciones señaladas en su proyecto. La Unidad Responsable determinará si los cambios o justificaciones presentadas por el solicitante dan cumplimiento a lo observado, de lo contrario se considerará como rechazado y se tendrá por concluido el trámite de su solicitud.

- VI. La Unidad Responsable a través de su Titular, resolverá la solicitud en un plazo máximo de 30 días hábiles contados a partir de la presentación del proyecto, en apego a lo señalado por el artículo 32 de las presentes reglas.
- VII. Una vez aprobado el proyecto y previo a la entrega de los incentivos, los beneficiarios deberán suscribir un Convenio de Concertación con la Unidad Responsable (Anexo XVII).

Artículo 41. Entrega de los incentivos.- Posterior a la suscripción del Convenio de Concertación con la Unidad Responsable, el beneficiario deberá:

- I. Otorgar a la Unidad Responsable, previo al depósito de los incentivos, el recibo que incluya el Registro Federal de Contribuyentes, en el que acredite la recepción de los mismos, y
- II. Abrir una cuenta bancaria productiva, en los términos señalados en los "Lineamientos que tienen por objeto regular el Sistema de Cuenta Única de Tesorería, así como establecer las excepciones procedentes", publicados en el Diario Oficial de la Federación el 24 de diciembre de 2009, en su Disposición Décima, fracción IV; exclusivamente para la administración de los subsidios que les sean otorgados.

Cumplido con lo anterior, la Unidad Responsable solicitará a la Dirección General de Administración y Finanzas de la Unidad Responsable, que gestione los trámites necesarios a la Tesorería de la Federación para que se efectúe el depósito o la transferencia bancaria del importe de los incentivos que correspondan, a dicha cuenta.

Artículo 42. Los diseños a utilizar en las campañas de promoción nacional e internacional, así como los impresos y páginas web contenidos en proyectos que contemplen los conceptos de apoyo establecidos en la sección primera del artículo 17 del Acuerdo por el que se dan a conocer las Reglas de Operación del Programa de Comercialización y Desarrollo de Mercados, deberán atender las directrices y lineamientos de imagen determinados por el Gobierno Federal y contar con la aprobación de la Coordinación General de Comunicación Social de la Secretaría, antes de su uso. El beneficiario a través de la Unidad Responsable, someterá el material que deberá ser aprobado por la Coordinación General de Comunicación Social de la SAGARPA.

Artículo 43. Modificaciones.- En caso de que el beneficiario, una vez suscrito el Convenio de Concertación, solicite una modificación al calendario de actividades dentro de la vigencia del convenio de concertación y su anexo técnico, el titular de la Unidad Responsable podrá analizar y en su caso aprobar dicha modificación, sin necesidad de presentar la modificación al instrumento jurídico; pero si las modificaciones afectan los conceptos de apoyo y/o afectaran en el cumplimiento de objetivos, metas e indicadores deberá modificarse siempre y cuando la solicitud cuente con una justificación, y se realicen las modificaciones al instrumento jurídico correspondiente.

La solicitud del beneficiario que afecte en la modificación de los objetivos, metas e indicadores, la Unidad Responsable correspondiente turnara ésta, para su evaluación y posterior resolución, de acuerdo con lo aplicable en el procedimiento señalado en el artículo 31 de las presentes reglas.

En su caso, la o las Unidades Administrativas, deberán emitir sus opiniones en escrito libre en un plazo que no podrá exceder de 3 días naturales a partir de la solicitud de modificación de convenio a evaluar, de no emitir su opinión en este término, se entenderá que no se tiene inconveniente alguno respecto a la solicitud sometida a su consideración.

Artículo 44. De conformidad con lo dispuesto en el artículo 2o. de la Ley Federal de Responsabilidades Administrativas de los Servidores Públicos, 10 fracción V de la Ley Federal de Presupuesto y Responsabilidad Hacendaria, los subsidios otorgados mantienen su naturaleza jurídica de recursos públicos federales para efectos de su fiscalización y transparencia.

Los beneficiarios deben, bajo su estricta responsabilidad, sujetarse a las disposiciones de la presente sección; ejecutar las acciones o actividades que por ese carácter les corresponda y comprobar documental y oportunamente la correcta aplicación y destino del importe del apoyo que reciban y de las aportaciones a su cargo.

La papelería y documentación oficial para los programas deberán incluir la siguiente leyenda: "Este programa es público, ajeno a cualquier partido político. Queda prohibido el uso para fines distintos a los establecidos en el programa".

La presente sección no tiene como finalidad la supervisión de los diversos mecanismos de contratación de servicios que realice el beneficiario con sus proveedores; por lo anterior no deberá considerarse como responsable a la Unidad Responsable, de aquellos compromisos adquiridos por el beneficiario para con sus proveedores; siendo el beneficiario el único responsable de verificar el cumplimiento de los servicios que contrate, con motivo de las obligaciones pactadas en el Convenio de Concertación y su Anexo Técnico.

Para la estipulación y delimitación de responsabilidades con relación a la administración y seguimiento de los proyectos de promoción comercial presentados por los beneficiarios, se deberá atender a lo dispuesto por el Convenio de Concertación y demás normatividad aplicable que se suscriba.

Artículo 45. Del incumplimiento.- Será motivo de sanción por parte de los beneficiarios las señaladas en el Acuerdo por el que se dan a conocer las Reglas de Operación del Programa de Comercialización y Desarrollo de Mercados, así como las siguientes:

- I. Incumplir con cualquiera de las condiciones que dieron origen a su calificación como sujeto elegible para el otorgamiento de los incentivos y a las que se estipulen en los Convenios de Concertación.
- II. Aplicar el importe de los incentivos para fines distintos a los autorizados.
- III. Negarse a proporcionar a la Secretaría, a la Unidad Responsable, a la Secretaría de la Función Pública, a la Auditoría Superior de la Federación o a cualquiera otra instancia autorizada, las facilidades, la documentación e información que le soliciten dichas autoridades fiscalizadoras, con el fin de verificar la correcta aplicación y destino de los incentivos otorgados.
- IV. Incumplir en el uso adecuado de la Imagen Institucional de Secretaría.

Artículo 46. Sanciones. La Unidad Responsable con la colaboración de la Coordinación Jurídica de la Unidad Responsable, una vez que tenga conocimiento de un presunto incumplimiento de los beneficiarios a que refiere el artículo precedente, instaurará el procedimiento administrativo correspondiente en términos de lo dispuesto por la Ley Federal de Procedimiento Administrativo, aplicando aquellas sanciones señaladas en el Acuerdo por el que se dan a conocer las Reglas de Operación del Programa de Comercialización y Desarrollo de Mercados; así mismo podrá suspender el apoyo y como consecuencia de la resolución administrativa podrá:

- I. Requerir la devolución del importe de los incentivos que haya recibido y los intereses que éstos hayan generado; los cuales deberán de ser depositados en la cuenta bancaria que para tal efecto le indique la Unidad Responsable, en un plazo que no exceda de diez días hábiles, contados a partir del siguiente en que se le notifique el requerimiento.
- II. Requerir al beneficiario la devolución proporcional de los incentivos otorgados, por el incumplimiento de cualquiera de las metas establecidas en su proyecto aprobado y/o las establecidas en el convenio de concertación o en su anexo técnico, exceptuando aquellos casos fortuitos debidamente justificados.

De resultar procedente la sanción, el Beneficiario será registrado en el Directorio de personas físicas o morales que pierden su derecho de recibir incentivos, de acuerdo con lo que prevé la normatividad de transparencia aplicable, hasta en tanto no cumpla con lo establecido en la resolución.

Lo anterior, sin menoscabo de las responsabilidades administrativas, civiles y/o penales derivadas de afectaciones a la Hacienda Pública Federal, en que incurran los particulares, mismas que serán sancionadas en términos de la legislación aplicable.

Artículo 47. Reasignación de recursos.- Serán motivo de reasignación de recursos, lo previsto en el Artículo 46 del presente Anexo; lo que implicará que en el caso de existir alguna persona física o moral que no haya alcanzado incentivos por disponibilidad presupuestaria, y mientras se encuentre dentro del ejercicio presupuestal del año fiscal; la Unidad Responsable podrá reasignar los recursos a algún o algunos proyectos que hayan cumplido con los criterios y requisitos de la presente Sección, y que cuente con la Resolución favorable y previa la suscripción del Convenio de Concertación correspondiente.

Artículo 48. Interpretación.- Lo no previsto en la presente Sección y su interpretación, para efectos técnicos y administrativos será resuelto y estará a cargo de la Unidad Responsable; sin perjuicio de las atribuciones que le corresponden a la Oficina del Abogado General de la Secretaría.

Sección Segunda

Del Fomento a las Exportaciones a través de Eventos Comerciales Nacionales e Internacionales

I. Eventos Comerciales Nacionales e Internacionales

Artículo 49.- La presente Sección corresponde al procedimiento de participación de ASERCA en los diversos eventos comerciales nacionales e internacionales establecidos en el Programa de Eventos.

Artículo 50.- Las convocatorias (Anexo XVIII) y proyectos descriptivos (Anexo XIX) de los eventos contemplados en el Programa de Eventos serán publicados en la página web: <http://www.infoaserca.gob.mx/mexbest>.

Artículo 51.- La Coordinación General de Promoción Comercial y Fomento a las Exportaciones se auxiliará de las unidades administrativas de la Secretaría que considere pertinentes, así como de las organizaciones sociales y del sector privado vinculadas al sector para lograr una difusión nacional de las convocatorias de los eventos relacionados en el Programa de Eventos.

II. Disposiciones Generales del Fomento a las Exportaciones a través de Eventos Comerciales Nacionales e Internacionales

Artículo 52.- La presente Sección, tiene el propósito de dar a conocer el procedimiento de registro de solicitudes y los diferentes servicios a contratar por ASERCA, de los cuales podrán ser beneficiarios los solicitantes que cumplan con los requisitos y criterios de elegibilidad establecidos en las Reglas de Operación, así como las características mencionadas en el Proyecto Descriptivo de cada evento.

Artículo 53.- Población objetivo.- Podrán ser sujetos de los conceptos de incentivos de Fomento a las Exportaciones a través de Eventos Comerciales Nacionales e Internacionales, las personas físicas de nacionalidad mexicana o las morales constituidas conforme a la legislación mexicana, cuya actividad preponderante sea la producción, procesamiento, transformación, empaque, comercialización o promoción de los productos del sector agroalimentario mexicano, incluyendo los de las plantas de ornato, así como de los ingredientes tradicionales utilizados en la gastronomía mexicana que justifiquen estar vinculados a una fase del Sistema Producto o cadena productiva;

Así mismo, podrán presentar solicitud, las personas morales que en calidad de representación de sujetos que pueden participar presencialmente o a través de la exposición de su producto perteneciente a la población objetivo como beneficiarios directos.

Artículo 54.- Ámbito de aplicación.- La presente Sección se aplicará en territorio nacional o internacional, en apego al área de adscripción de cada Consejería Agropecuaria de México en el Extranjero, de acuerdo a las Bases de Colaboración, en beneficio de la población objetivo.

III. Características de la contratación de los bienes y servicios

Artículo 55.- Se llevarán a cabo las adecuaciones presupuestarias correspondientes realizadas en los términos de la Ley Federal de Presupuesto y Responsabilidad Hacendaria y su Reglamento, a efecto de utilizar el subsidio para realizar la contratación de bienes y/o servicios de conformidad a la Ley de Adquisiciones, Arrendamientos y Servicios del Sector Público, su Reglamento y demás normatividad aplicable, para la participación en los Eventos Comerciales Nacionales e Internacionales; y solo podrán realizarse siempre y cuando los servicios estén relacionados con el desempeño de los beneficiarios de acuerdo a lo establecido en la convocatoria y al proyecto descriptivo de cada evento.

Dichos eventos estarán sujetos a la disponibilidad presupuestal y disposiciones establecidas en el Presupuesto de Egresos de la Federación 2014 y a las autorizaciones de ampliación o reducción presupuestales que en su caso sean autorizadas durante dicho ejercicio fiscal.

Artículo 56.- Servicios.- ASERCA, a través de la Coordinación General de Promoción Comercial y Fomento a las Exportaciones realizará la contratación de los servicios de acuerdo a las siguientes características de cada incentivo:

| CONCEPTO | SERVICIOS |
|---------------------------------|---|
| Eventos Comerciales Nacionales. | <ul style="list-style-type: none"> a) Animación musical (<i>incluye presentación artística y/o acompañamiento</i>); b) Diseño de la imagen institucional del pabellón; c) Diseño y construcción del pabellón (<i>incluye módulos de exhibición, área de degustación y/o área de negocios</i>); d) Elaboración de directorios de expositores; e) Invitaciones (<i>incluye diseño, impresión y envío</i>); f) Maestro de ceremonias; g) Material promocional (<i>incluye promoción genérica de exportación del sector agroalimentario, y/o específica de la participación de beneficiarios</i>); h) Memoria fotográfica; i) Montaje, supervisión y desmontaje; j) Renta de equipo (<i>para el registro de los visitantes</i>); k) Renta de equipo audiovisual; l) Renta de espacio de exhibición (<i>incluye renta del espacio o recinto ferial y/o registro de expositores</i>); m) Renta de mobiliario; n) Servicio de chef, barista, catador, sommelier y/o mixólogo. o) Servicio de edecanes; p) Servicio para la realización de eventos gastronómicos (<i>incluye ambientación</i>). q) Servicios profesionales; y r) Video memoria y/o entrevistas a productores. |

| | |
|---|--|
| <p>Eventos Comerciales Internacionales</p> | <p>a) Animación musical (incluye presentación artística y/o acompañamiento);</p> <p>b) Diseño de la imagen institucional del pabellón;</p> <p>c) Diseño y construcción del pabellón (incluye módulos de exhibición, área de degustación y/o área de negocios);</p> <p>d) Elaboración de directorios de expositores;</p> <p>e) Envío de muestras (incluye embalaje y logística, y/o envíos diplomáticos);</p> <p>f) Invitaciones (incluye diseño, impresión y envío);</p> <p>g) Material promocional (incluye promoción genérica del sector agroalimentario y/o específica de la participación de beneficiarios);</p> <p>h) Memoria fotográfica;</p> <p>i) Montaje, supervisión y desmontaje;</p> <p>j) Publicidad del pabellón mexicano;</p> <p>k) Renta de equipo (para el registro de los visitantes);</p> <p>l) Renta de equipo audiovisual;</p> <p>m) Renta de equipo de cómputo y/o servicios de internet;</p> <p>n) Renta de espacio de exhibición (incluye renta del espacio o recinto ferial, registro de expositores, seguros y/o membresías);</p> <p>o) Renta de mobiliario;</p> <p>p) Servicio de chef, barista, catador, sommelier y/o mixólogo;</p> <p>q) Servicio de degustación;</p> <p>r) Servicio de edecanes;</p> <p>s) Servicio de traducción;</p> <p>t) Servicio de transporte;</p> <p>u) Servicio para la organización de talleres de trabajo y seminarios (incluye conferencistas, maestros de ceremonias y/o servicio de cafetería);</p> <p>v) Servicio para la realización de eventos gastronómicos (incluye ambientación);</p> <p>w) Servicios para mesas de negocios;</p> <p>x) Servicios profesionales;</p> <p>y) Servicios requeridos de acuerdo a las normas locales (todos aquellos servicios que se tengan que contratar para cumplir con las normas del país o ciudad donde se lleve a cabo el evento); y</p> <p>z) Video memoria y/o entrevistas a productores.</p> |
| <p>Degustaciones Nacionales o en el Extranjero</p> | <p>a) Animación musical (<i>incluye presentación artística y acompañamiento</i>);</p> <p>b) Diseño del área de degustación (<i>incluye instalación, equipamiento, ambientación y renta de mobiliario</i>);</p> <p>c) Envío de muestras;</p> <p>d) Invitaciones (<i>incluye diseño, impresión y envío</i>);</p> <p>e) Material promocional (<i>incluye promoción genérica de exportación del sector agroalimentario y/ o específica de la participación de beneficiarios</i>);</p> <p>f) Memoria fotográfica;</p> <p>g) Renta de equipo de cómputo y/o servicio de internet;</p> <p>h) Renta de espacio de usos múltiples;</p> <p>i) Servicio de catering (<i>incluye honorarios de chef, barista, catador, sommelier y/o mixólogo y adquisición de insumos</i>);</p> <p>j) Servicio de monitoreo, medición y seguimiento;</p> <p>k) Servicio para la recepción y atención de invitados;</p> <p>l) Servicios profesionales;</p> <p>m) Servicios requeridos de acuerdo a las normas locales (<i>todos aquellos servicios que se tengan que contratar para cumplir con las normas del país o ciudad donde se lleve a cabo el evento</i>); y</p> <p>n) Video memoria y/o entrevistas a productores.</p> |

| | |
|---|---|
| <p>Misiones Comerciales dentro y fuera de México.</p> | <ul style="list-style-type: none"> a) Animación musical (<i>incluye presentación artística y acompañamiento</i>); b) Envío de muestras (<i>incluye embalaje y logística, y/o envíos diplomáticos</i>); c) Inscripción en cursos (<i>incluye seminarios y/o congresos</i>); d) Invitaciones (<i>incluye diseño, impresión y envío</i>); e) Maestro de ceremonias o moderador; f) Material promocional (<i>incluye promoción genérica del sector agroalimentario, o específica de la participación de beneficiarios y/o gastos por concepto de patrocinio</i>); g) Renta de espacio de usos múltiples (<i>incluye renta de mobiliario y/o montaje, supervisión y desmontaje de instalaciones</i>); h) Servicio de agencia (<i>incluye coordinación y organización de agendas y/o mesas de negocio; relaciones públicas, estrategias de mercadotecnia y publicidad</i>); i) Servicio de agencia para transporte; j) Servicio de catering; k) Servicio de chef, barista, catador, sommelier y/o mixólogo; l) Servicio de monitoreo, supervisión, medición y seguimiento de resultados; m) Servicios profesionales; n) Servicio de traducción; o) Servicio para la organización de seminarios (<i>talleres y/o sesiones de trabajo</i>); p) Servicios requeridos de acuerdo a las normas locales (<i>todos aquellos servicios que se tengan que contratar para cumplir con las normas del país o ciudad donde se lleve a cabo el evento</i>); q) Video memoria y/o entrevistas a productores; y r) Visitas técnicas y/o de campo. s) Servicios de hospedaje; y t) Servicios de transportación. |
| <p>Desarrollo de Valor Agregado y Capacidades Comerciales.</p> | <ul style="list-style-type: none"> a) Renta de espacio de usos múltiples (<i>incluye renta de mobiliario y/o montaje, supervisión y desmontaje de instalaciones y/o servicio de cafetería</i>); b) Servicio de consultoría (<i>incluye capacitación y asesoría especializada en acceso a mercados nacionales e internacionales, competitividad, código de barras, registro de marca, entre otros.</i>); c) Servicio de diseño (<i>incluye imagen de marca, logo, diseño o rediseño de etiqueta, definición de envase o empaque de línea, diseño gráfico de envase o empaque, folleto, díptico o recetario, página web, entre otros.</i>); d) Servicio de impresión (<i>Incluye etiquetas y folletos</i>); e) Servicio para la organización de seminarios (<i>incluye talleres, foros, conferencias y congresos especializados</i>); y f) Video memoria y/o entrevistas a productores. |
| <p>Foros, Congresos y/o Seminarios.</p> | <ul style="list-style-type: none"> a) Conferencistas y/o maestro de ceremonias; b) Inscripciones con acceso ilimitado al programa de conferencias, paneles, entre otros; c) Renta de equipo de audio y video; d) Renta de espacio (<i>incluye salón o sala de conferencias y/o servicio de cafetería</i>); e) Renta de mobiliario para el desarrollo del foro, congreso y/o seminario; f) Servicio de Edecanes; y g) Video memoria y/o entrevista a productores. |

De igual manera, para reforzar el desarrollo de los incentivos anteriores, ASERCA podrá adquirir bases de datos, bancos de imágenes, directorios especializados y/o acceso a sistemas de información especializada; contratar el servicios para el desarrollo de campañas o estrategias de publicidad y/o material para estrategias de promoción y mercadotecnia (incluye diseño, impresión y distribución), folletos, revistas, publicaciones y/o calendario anual para la promoción del sector (incluye diseño, impresión y distribución), así como herramientas tecnológicas de la información.

En los casos de bienes, arrendamientos o servicios que deban ser contratados fuera de territorio nacional, la Instancia Ejecutora se apoyará en las Consejerías Agropecuarias de México en el extranjero en apego al área de adscripción que le corresponda, de conformidad con las Bases de Colaboración. Así mismo, como resultado de la adquisición de bienes, contratación de servicios y/o arrendamientos de bienes muebles necesarios para la realización de eventos de carácter internacional, la Consejería Agropecuaria integrará el expediente correspondiente.

Tanto en México como en el extranjero, se considerará la normatividad aplicable vigente para el ejercicio de los recursos; y las contrataciones y adquisiciones deberán motivarse en criterios de economía, eficacia, eficiencia, imparcialidad, honradez y transparencia que aseguren las mejores condiciones para el Estado.

IV. Procedimiento de inscripción de participantes

Artículo 57.- Programa de Eventos Comerciales Nacionales e Internacionales.- La calendarización de los Eventos Comerciales Nacionales e Internacionales del Programa de Eventos así como la publicación de sus respectivas convocatorias y proyectos descriptivos, se darán a conocer en la página <http://www.infoaserca.gob.mx/mexbest>.

Artículo 58.- Ventanillas de Atención.- Funcionarán como ventanillas de atención para la recepción de la solicitud de registro y solicitud de participación (Anexos XI y XII), así como para el cotejo de la documentación requerida, la Instancia Ejecutora, las Delegaciones Estatales de SAGARPA y las Direcciones Regionales de ASERCA.

Los responsables de las distintas ventanillas de atención, verificarán que la documentación requerida, esté completa y que cumpla con lo establecido en las Reglas de Operación y el presente Anexo.

Artículo 59.- Solicitud de Registro.- La población objetivo que desee solicitar su registro para ser beneficiarios de los incentivos del Fomento a las Exportaciones a través de Eventos Comerciales Nacionales e Internacionales, deberá presentar debidamente requisitado el Anexo XI "Solicitud de Registro", así como la documentación requerida en las presentes Reglas de Operación y en el propio Anexo XI.

La Instancia Ejecutora registrará la solicitud de las personas físicas y morales determinadas como población objetivo, mediante la asignación de un folio de registro y dictaminará la procedencia de la solicitud.

Se dará un plazo de prevención de 5 días hábiles para subsanar las observaciones que al respecto le diera a conocer la Instancia Ejecutora.

La Instancia Ejecutora tendrá un plazo de 15 días hábiles para resolver la solicitud de registro.

Artículo 60.- Solicitud de Participación.- La población objetivo que desee solicitar su participación en los Eventos Comerciales Nacionales e Internacionales, una vez obtenido su folio de registro, deberá presentar según el tipo de incentivo, el Anexo XII debidamente requisitado.

La Instancia Ejecutora registrará la solicitud de las personas físicas y morales determinadas como población objetivo, mediante la asignación de un folio de participación y dictaminará la procedencia de las solicitudes para su participación en los Eventos Comerciales Nacionales e Internacionales una vez que cumplan con los requisitos y criterios de elegibilidad establecidos, lo cual se dará a conocer al participante a través de los medios señalados en el artículo 62 de la mecánica operativa de las presentes reglas de operación.

La fecha de cierre de recepción de solicitudes de participación en eventos, así como la fecha límite para dar a conocer el dictamen de procedencia por parte de ASERCA, se establecerá en las Convocatorias de cada uno de los eventos comerciales nacionales e internacionales.

Artículo 61.- Requisitos y criterios de elegibilidad.- Para ser beneficiario de los Incentivos del Fomento a las Exportaciones mediante Eventos Comerciales Nacionales e Internacionales, la solicitud de participación (Anexo XII) deberá corresponder con las convocatorias y proyectos descriptivos de los eventos, que al efecto haya publicado ASERCA en la página electrónica <http://www.infoaserca.gob.mx/mexbest>.

Para ser beneficiarios de los incentivos, los solicitantes deberán cumplir los requisitos señalados en el artículo 18 Numeral II del Acuerdo por el que se dan a conocer las Reglas de Operación del Programa de Comercialización y Desarrollo de Mercados y las características particulares señalados en el proyecto descriptivo de cada evento.

Las personas morales que registren en la solicitud de participación (Anexo XII) que representarán a otras unidades productivas pertenecientes a la población objetivo, deberán proporcionar la información solicitada en el citado Anexo, así como la documentación legal respectiva por cada una de sus representadas. Dicho Anexo deberá ser debidamente firmado por la persona física, o en caso de personas morales por el representante o apoderado legal.

Las personas físicas y morales que hayan entregado documentación legal por participaciones anteriores, y que a la fecha no haya sufrido cambio o modificación alguna, podrán manifestar bajo protesta de decir verdad, que la documentación requerida para participar en los Incentivos del Fomento a las Exportaciones a través de Eventos Comerciales Nacionales e Internacionales, ya obra en poder de ASERCA y que a la fecha no ha existido cambio ni modificación alguna de todo lo que consta y se acredita en dichos documentos.

Las personas físicas y morales que presenten adeudos de documentación por sus participaciones anteriores y/o se encuentren impedidos de participar conforme al artículo 51 del presente Anexo, no podrán ser beneficiarios de los incentivos del Programa, hasta en tanto no subsanen el presunto incumplimiento respectivo.

Artículo 62.- De la dictaminación.- La Instancia Ejecutora dará a conocer a cada uno de los solicitantes, por cualquiera de los medios señalados en el artículo 35 fracción II de la Ley Federal del Procedimiento Administrativo, el resultado de la dictaminación de sus solicitudes de registro y participación recibidas a cada uno de los solicitantes.

De ser el caso, una vez que la Instancia Ejecutora de a conocer el dictamen de las solicitudes de participación, podrá remitir un Programa de Actividades (Anexo XX) y un Manual de Participación (Anexo XXI) a los beneficiarios de los incentivos:

- b. Eventos Comerciales Nacionales;
- c. Eventos Comerciales Internacionales;
- d. Degustaciones Nacionales o en el Extranjero;
- e. Misiones Comerciales en y fuera de México; y
- f. Foros, Congresos y/o Seminarios.

De igual manera para su correcta participación en los Incentivos de Eventos Comerciales Nacionales y Eventos Comerciales Internacionales, la Instancia Ejecutora podrá solicitar a los participantes dictaminados de manera positiva lo siguiente:

- g. La entrega en archivo electrónico del logotipo de la empresa en formato Adobe Illustrator, .JPEG, .TIFF, .PDF o .EPS.
- h. Nombre de las Personas que atenderán el módulo de exhibición para la elaboración de los gafetes (máximo tres personas por módulo de exhibición).
- i. La entrega del nombre comercial del expositor para su colocación en la marquesina del módulo de exhibición.

Artículo 63.- De la supervisión y seguimiento.- La Instancia Ejecutora, dará seguimiento a la participación de los beneficiarios en los incentivos señalados en las Reglas de Operación y en la presente Sección, antes y durante el evento de que se trate, así mismo supervisará que los beneficiarios de los incentivos cumplan con todos y cada una de las características señaladas en los proyectos descriptivos y las obligaciones señaladas en el artículo 65 de las presentes reglas y del Manual de participación.

La Instancia Ejecutora, con apoyo de las Delegaciones Estatales de la SAGARPA y Direcciones Regionales de ASERCA podrá llevar a cabo la verificación de los documentos proporcionados por los participantes en los casos que así lo determine, de acuerdo a lo establecido en la presente Sección.

Artículo 64.- Formas de notificación.- Al solicitar la participación en los incentivos del Fomento a las Exportaciones a través de Eventos Comerciales Nacionales e Internacionales, la firma de la solicitud de participación respectiva implica que el solicitante acepta expresamente que ASERCA, le notifique cualquier comunicación, mediante mensajería, fax, comunicación electrónica o cualquier otro medio, conforme a lo dispuesto por el artículo 35 fracción II, de la Ley Federal de Procedimiento Administrativo.

De igual manera, la firma de la solicitud de participación respectiva implica que el solicitante acepta expresamente que ASERCA podrá utilizar las imágenes y datos recabados, para el uso del propio componente.

Artículo 65.- Obligaciones de los participantes.- Bajo su estricta responsabilidad, los participantes deberán sujetarse a las disposiciones establecidas en la presente Sección, así como ejecutar las acciones o actividades que por ese carácter les corresponda y aquellas establecidas en el Manual de Participación.

Al terminar cada evento, los beneficiarios estarán obligados a proporcionar la Evaluación de Participación (Anexo XXII) correspondiente al evento, misma que le será proporcionada previamente por la Instancia Ejecutora.

La Instancia Ejecutora aplicará una Evaluación de Participación Anual (Anexo XXIII) a los beneficiarios de los incentivos del Fomento a las Exportaciones a través de Eventos Comerciales Nacionales e Internacionales, a fin de que documenten sus avances; cada beneficiario está obligado a responder la evaluación dentro de los 10 días hábiles posteriores a la fecha de recepción de esta encuesta.

Artículo 66.- Incumplimiento- Será motivo de sanción a los participantes de los incentivos del Fomento a las Exportaciones a través de Eventos Comerciales Nacionales e Internacionales, las señaladas en las Reglas de Operación del Programa de Comercialización y Desarrollo de Mercados, así como las siguientes:

- a) Incumplir en cualquiera de las condiciones que dieron origen a su calificación como beneficiario de los incentivos señalados en la presente Sección.
- b) Presentar referencias negativas de participaciones anteriores, como son de manera enunciativa más no limitativas: cancelaciones sin causa justificada o incumplimiento de los acuerdos y agendas establecidas.
- c) Incumplir cualquiera de las acciones o actividades que le corresponda una vez dictaminada de manera positiva su solicitud de participación, así como aquellas contenidas en el Programa de Actividades y Manual de Participación.
- d) No presentarse en un evento sin causa justificada, una vez recibida la dictaminación positiva de su participación.
- e) Negarse a proporcionar a SAGARPA, ASERCA, o a cualquier Órgano Fiscalizador las facilidades o documentación e información que le soliciten para el desempeño de sus funciones.
- f) No presentar la Evaluación de Participación, al término del evento.
- g) No presentar la Encuesta Anual en el plazo que se le solicite.
- h) Incumplir cualquiera otra obligación prevista en la presente Sección.

Artículo 67.- Sanciones. En razón de la disposición precedente, la Instancia Ejecutora notificará por cualquier medio al participante la infracción en que incurrió, para que en un plazo de diez días hábiles, contados a partir del día siguiente a la notificación, manifieste lo que a su derecho convenga. La Instancia Ejecutora resolverá de conformidad con la Ley Federal de Procedimiento Administrativo aplicando en su caso aquellas sanciones señaladas en las Reglas de Operación del Programa de Comercialización y Desarrollo de Mercados; y como consecuencia de la resolución administrativa podrá determinar:

- I. Que no pueda ser partícipe de los incentivos del Fomento a las Exportaciones a través de Eventos Comerciales Nacionales e Internacionales en futuras ocasiones, y como consecuencia será registrado en el Directorio de personas físicas o morales que pierden su derecho de recibir apoyos; y
- II. En su caso, se determinará la procedencia de instaurar procedimiento administrativo para solicitar el resarcimiento correspondiente de los gastos erogados por ASERCA para su participación.

Lo anterior, sin menoscabo de las responsabilidades administrativas, civiles y/o penales derivadas de afectaciones a la Hacienda Pública Federal, en que incurran los particulares, mismas que serán sancionadas en términos de la legislación aplicable.

Artículo 68.- Instancia Ejecutora.- Cualquier caso no previsto en la presente Sección será resuelto por la Coordinación General de Promoción Comercial y Fomento a las Exportaciones de ASERCA, en su carácter de Instancia Ejecutora del Componente Incentivos para la Promoción Comercial y Fomento a las Exportaciones.

TITULO IV

Disposiciones Complementarias

Capítulo I

De los Derechos, Obligaciones y Exclusiones

Artículo 69.- Los que resulten beneficiarios, se sujetaran a los derechos y obligaciones:

- I. Son derechos de los beneficiarios:
 - a) Recibir orientación por parte de Oficinas Centrales y Direcciones Regionales de la Unidad Responsable, y en su caso, de los CADER, DDR y otras ventanillas, respecto al programa, componentes y procedimientos para la pre solicitud y la solicitud de incentivos;
 - b) En su caso, adquirir el bien o servicio con el incentivo directo o indirecto del proveedor que libremente elija;
 - c) Interponer las quejas y denuncias en los términos establecidos en el artículo 37 de las presentes Reglas de Operación; y
 - d) Ejercer los medios de defensa contra los actos y resoluciones emitidos por la Unidad Responsable y/o Instancias Ejecutoras en los términos de la Ley Federal de Procedimiento Administrativo.
- II. Son obligaciones de los beneficiarios:
 - a) Cumplir con los requisitos establecidos en la presente Regla de Operación;
 - b) Aplicar para los fines autorizados los incentivos recibidos y conservar las facturas en los términos de la legislación aplicable;

- c) Aceptar, facilitar y atender verificaciones, supervisiones, auditorías, inspecciones y las solicitudes de información por parte de la Unidad Responsable, las instancias ejecutoras, instancias fiscalizadoras o autoridad competente, con el fin de observar la correcta aplicación de los recursos otorgados por la Secretaría;
- d) Solicitar autorización previa por escrito de la Instancia Ejecutora de cualquier cambio que implique modificaciones al proyecto autorizado o a las condiciones de los incentivos directos o indirectos, quien lo resolverá dentro de los diez días hábiles siguientes a la presentación de la solicitud, en caso contrario se informara que fue resuelto en sentido negativo. Lo anterior, mediante escrito libre que contenga: fecha, nombre del beneficiario o representante legal, motivo de la modificación y explicación detallada de lo que se pretende modificar y firma libre;
- e) Afirmar que la información y documentación que presenta y entrega es verdadera y fidedigna para requisitar el proceso y comprobación del incentivo;
- f) Cumplir con las obligaciones específicas establecidas del componente solicitado;
- g) Para los incentivos vía depósito bancario deberá proporcionar el número de cuenta con su clave interbancaria y mantenerla vigente. Cuando se trate de incentivos otorgados con base en un padrón, los productores deberán realizar oportunamente los cambios que permitan mantenerlo actualizado.

Artículo 70. No se otorgarán incentivos para los siguientes conceptos:

Del Componente Incentivos a la Comercialización:

- I. La producción para autoconsumo;
- II. La producción proveniente de campos experimentales;
- III. La producción proveniente de instituciones académicas o gubernamentales federales, estatales o municipales;
- IV. No se podrá otorgar a un mismo volumen más de una vez un mismo incentivo por ciclo agrícola y cultivo elegible;
- V. No se apoyarán por productor agrícola, volúmenes de los productos elegibles, provenientes de superficies superiores a 100 hectáreas de riego, o su equivalente en temporal. Asimismo, no se apoyarán por productor pecuario en coberturas de precios, más de 2,500 cabezas de ganado vacuno, o más de 5,000 de porcino;
- VI. Los beneficiarios que hayan recibido incentivos a la ampliación y modernización de la infraestructura comercial en el 2012 y 2013;
- VII. Las demás que no correspondan a los tipos de incentivos del componente.

Del Componente Incentivos para la Promoción Comercial y Fomento a las Exportaciones:

Será motivo de negativa para la participación en los Eventos Comerciales Nacionales e Internacionales autorizados por la Secretaría; que los participantes incurran en cualquiera de las siguientes infracciones: a) Incumplir en cualquiera de las condiciones que dieron origen a su calificación como sujeto elegible para ser beneficiario de los Eventos Comerciales Nacionales e Internacionales; b) Presentar referencias negativas de participaciones en eventos anteriores, como son: cancelaciones sin previo aviso, cancelaciones sin causa justificada o incumplimiento de los acuerdos y agendas establecidas; c) Incumplir cualquiera de las acciones o actividades que le corresponda una vez confirmada su participación, así como aquellas contenidas en los proyectos; d) No presentarse en un evento, habiendo recibido la confirmación de su participación; e) Incumplir la agenda de actividades del evento; f) No presentar la Evaluación de Participación, al término del evento.

Capítulo II

De los Participantes

Artículo 71. Son participantes (ejecutores) en el presente programa:

- I. Ejecutor:
 - a) U.R.- FOO – Agencia de Servicios a la Comercialización y Desarrollo de Mercados Agropecuarios;
 - b) Coordinación General de Comercialización de la Unidad Responsable;
 - c) Dirección General de Política de Comercialización de la Unidad Responsable;
 - d) Dirección General de Desarrollo de Mercados de la Unidad Responsable;
 - e) Dirección General de Operaciones Financieras de la Unidad Responsable;
 - f) Dirección General de Planeación y Desarrollo de Productos Pecuarios y Tropicales de la Unidad Responsable;
 - g) Coordinación General de Promoción Comercial y Fomento a las Exportaciones de la Unidad Responsable;
 - h) Direcciones Regionales de la Unidad Responsable.
- II. Instancia Normativa:
 - a) Agencia de Servicios a la Comercialización y Desarrollo de Mercados Agropecuarios.

Capítulo III De la Auditoría.

Artículo 72. Los recursos que la Federación otorga para el programas y sus componentes, podrán ser auditados por la Secretaría de la Función Pública, el Órgano Interno de Control en la Secretaría y/o auditores independientes contratados para tal efecto, las Secretarías de Hacienda y Crédito Público; la Auditoría Superior de la Federación y demás instancias que en el ámbito de sus respectivas atribuciones resulten competentes.

Las responsabilidades administrativas, civiles o penales derivadas de las revisiones, seguimiento y/o auditorías realizadas por la Secretaría y las instancias fiscalizadoras antes mencionadas, que afecten a la Hacienda Pública Federal que, en su caso, incurran los servidores públicos federales, así como las personas físicas o morales beneficiadas con este programa, serán sancionados en los términos de la legislación aplicable.

Para todos los efectos legales, todas aquellas personas que manejen o apliquen recursos públicos federales son considerados sujetos a la Ley Federal de Responsabilidades Administrativas de los Servidores Públicos, conforme al artículo 2 de la misma; por lo que la administración, manejo y aplicación de los recursos federales asignados a los programas y/o sus componentes a que se refieren estas Reglas de Operación deberá realizarse conforme a la legislación aplicable, en virtud de que no pierden su carácter federal, no obstante haber sido materia de un convenio y encontrarse transferidos para su aplicación, a cualquier otras instancia diferente a la Secretaría.

Capítulo IV Del Gasto de Operación

De los recursos asignados al Programa de Comercialización y Desarrollo de Mercados en sus diferentes componentes, se destinará para las acciones de evaluación, supervisión, operación de los programas y difusión un 5% con cargo a los recursos autorizados a este programa en función de la siguiente distribución:

| CONCEPTO | APORTACIÓN PORCENTAJE |
|----------------------|-----------------------|
| Evaluación | 0.5% |
| Supervisión | 0.5% |
| Gastos de Operación* | 2.7% |
| Difusión | 0.3% |
| PDI (PAP) | 1.0% |
| TOTAL | 5.0% |

** Se exceptúan a los componentes y otros que no hagan uso de la estructura estatal de la Secretaría, ni de sus delegaciones, Distritos y Centros de Apoyo al Desarrollo Rural, por lo que dicho porcentaje será ejercido y destinado para la operación y la supervisión por parte de la Unidad Responsable de los componentes.*

Para realizar la evaluación externa nacional del programa, la Dirección General de Programación, Presupuesto y Finanzas de la Oficialía Mayor podrá reservar a nivel central un monto de hasta el 0.5% del presupuesto original autorizado.

Para las tareas de supervisión del programa, se destinará un monto máximo del 0.5% del presupuesto original autorizado a cada uno de sus componentes que será ejercido previa validación con base en la propuesta que presente la Dirección General de Planeación y Evaluación.

La Unidad Responsable deberá suministrar los recursos necesarios a las delegaciones de la SAGARPA en las entidades federativas, para que éstas realicen las tareas de supervisión que les soliciten.

Los gastos de operación que corresponden a las Delegaciones podrán ser transferidos presupuestalmente en gasto directo a éstas, mediante Adecuaciones Presupuestarias. Lo correspondiente a Entidades Federativas será radicado al FOFAE.

Los Gastos de operación y evaluación podrán ser ministrados en un solo evento y disponer de ellos al momento de ser radicados.

Los productos financieros por cada componente podrán aplicarse de acuerdo a lo siguiente: pago de los servicios fiduciarios y el de la cuenta bancaria; pago de publicación de convocatorias y papelería oficial; incremento de las metas en los conceptos autorizados en cada componente; auditorías externas y, en su caso el reintegro a la TESOFE.

Para el caso de la ampliación de las metas, las acciones adicionales realizadas deberán reportarse en forma separada de las alcanzadas con los recursos federales originalmente convenidos.

Con el propósito de dar cumplimiento al numeral 11 del Acuerdo mediante el que se publican los lineamientos para la aplicación y seguimiento de las medidas para el uso eficiente, transparente y eficaz de los recursos públicos, y las acciones de disciplina presupuestaria en el ejercicio del gasto público, así como para la modernización de la Administración Pública Federal de la SHCP, los recursos que se ejerzan en gastos de operación asociados a este programa, deberán ser menores en al menos 5% respecto a los montos autorizados en el ejercicio inmediato anterior.

Capítulo V. De la Evaluación, Seguimiento y Supervisión

I. De la Evaluación.

Artículo 73. En cumplimiento a lo establecido en los artículos 134 de la Constitución Política de los Estados Unidos Mexicanos; 24, 25, 27, 75, 78, 85, 110 y 111 de la Ley Federal de Presupuesto y Responsabilidad Hacendaria, y 180 del Reglamento; los Lineamientos Generales para la Evaluación de los Programas de la Administración Pública y el Programa Anual de Evaluación (PAE) se deberá realizar una evaluación de resultados del programa.

Para ello, la evaluación externa de los programas deberá realizarse, de acuerdo a los términos de las disposiciones generales emitidas por la Secretaría de Hacienda y Crédito Público, la Secretaría de la Función Pública y Consejo Nacional de Evaluación de la Política de Desarrollo Social (CONEVAL), en el ámbito de sus respectivas competencias, debiéndose observar las disposiciones normativas aplicables y los requisitos que se deberán cumplir para el desarrollo de la evaluación, la designación y contratación de los evaluadores.

Adicionalmente a las evaluaciones establecidas en el Programa Anual de Evaluación, se podrán llevar a cabo las evaluaciones externas que se requieran, conforme a las necesidades del programa y con base a los recursos disponibles.

La Dirección General de Planeación y Evaluación de la Secretaría, será la unidad administrativa que deberá establecer, contratar y en su caso, operar y supervisar el proceso de la evaluación externa nacional del programa y componentes sujetos a este proceso.

Dicha unidad deberá ser ajena a la operación del programa y al ejercicio de los recursos presupuestarios; asimismo, será la encargada de emitir los lineamientos generales para las evaluaciones nacionales, en términos de la normatividad aplicable. Para el caso de la evaluación externa estatal, los Comités Técnicos Estatales de Evaluación serán los responsables de contratar y supervisar dicho proceso de conformidad con los lineamientos que emita para tal efecto la Dirección General de Planeación y Evaluación.

En caso de que las evaluaciones externas nacionales o estatales requieran realizar encuesta a beneficiarios, éstas deberán iniciarse una vez alcanzado, al menos el 60% de los recursos entregados a los beneficiarios; por lo que el ejercicio de los recursos destinados a las evaluaciones estarán en función del calendario establecido en los lineamientos generales que para tal efecto emita la Secretaría.

La evaluación de resultados del programa comprenderá, además la verificación del grado de cumplimiento de objetivos y metas, con base en indicadores estratégicos y de gestión (Matriz de Indicadores para Resultados) que permitan evaluar los resultados de la aplicación de los recursos públicos, a fin de fomentar una gestión basada en resultados y consolidar el Sistema de Evaluación de Desempeño, implementando acciones para mejorar el quehacer de la administración pública mediante el seguimiento a las principales recomendaciones derivadas de las evaluaciones.

Para efectos de las presentes Reglas de Operación la definición de los indicadores estratégicos y de gestión del programa se realizó con base en la metodología del marco lógico, considerándose los principales indicadores a nivel de propósito y componente.

Los siguientes indicadores permitirán medir el logro de los objetivos del programa:

| Objetivo | Nombre del Indicador | Frecuencia de Medición |
|--|---|------------------------|
| Productores agropecuarios y pesqueros comercializan su producción con certidumbre en los mercados (ordenamiento del mercado con transacciones comerciales certeras) | Porcentaje de productores agropecuarios y pesqueros con problemas de comercialización apoyados con respecto de la población objetivo | Anual |
| | Porcentaje del volumen de productos agropecuarios y pesqueros elegibles con problemas de comercialización apoyado con respecto al total producido | Anual |
| Incentivos a la Comercialización, entregados a los productores agropecuarios para almacenaje, fletes y costos financieros, certificación de beneficio y calidad, inducción productiva, administración de riesgos de mercado, problemas específicos de comercialización, e infraestructura comercial. | Porcentaje de productores agropecuarios con problemas de comercialización apoyado con incentivos a la comercialización y desarrollo de mercados con respecto a la población objetivo. | Semestral |
| | Porcentaje del volumen comercializado de productos elegibles apoyado con incentivos a la comercialización (por ciclo agrícola y cultivo) con respecto al total producido. | Semestral |

| | | |
|--|---|-----------|
| Incentivos otorgados a productores para proyectos de promoción comercial, eventos y misiones comerciales; desarrollo de capacidades y vinculaciones de comercio directo. | Porcentaje de los incentivos otorgados en proyectos de promoción comercial mediante convenios de concertación para el desarrollo comercial. | Semestral |
| | Tasa de crecimiento de productores del sector agroalimentario y pesquero que logran enlaces comerciales para la venta de sus productos. | Semestral |
| | Porcentaje de productores del sector agroalimentario y pesquero capacitados a través de proyectos de promoción comercial y eventos. | Semestral |

II.- De la Supervisión y Seguimiento

Artículo 74. Para verificar el cumplimiento de las obligaciones a cargo del beneficiario y/o la Instancia Ejecutora, la Secretaría, por conducto de la Dirección General de Planeación y Evaluación normará el procedimiento y el seguimiento a la supervisión del programa y/o componentes, así como de los proyectos estratégicos.

La supervisión la deberán realizar las Unidades Responsables, directamente o por conducto de la instancia que se determine.

La Dirección General de Planeación y Evaluación será la responsable de la coordinación y seguimiento del procedimiento, así como, de la administración general del Sistema Informático en el que las Unidades Responsables deberán registrar la operación correspondiente a la supervisión del programa, componentes y proyectos a su cargo.

Asimismo, las Unidades Responsables, o la instancia que determine la Secretaría, a través del sistema de supervisión, determinarán mediante procedimiento aleatorio la verificación y supervisión de los incentivos otorgados al amparo de cada componente.

Para el caso específico del Programa de Concurrencia con Entidades Federativas, la realización de la supervisión, será por conducto de las Delegaciones de la SAGARPA en cada entidad.

Las Unidades Responsables serán quienes fungirán como las instancias coadyuvantes de control y vigilancia del programa y/o componentes a cargo de la Secretaría, para asegurar el apego a la normatividad y lineamientos aplicables, el buen uso, manejo y destino de los recursos ministrados.

III. De la Transparencia

Artículo 75. Se dará en el marco de la Ley Federal de Transparencia y Acceso a la Información Pública Gubernamental.

El programa deberá publicar su listado de beneficiarios por componentes, el cual deberá estar desagregado por género, grupo de edad, entidad federativa y municipio, así como los conceptos de apoyo. Dicha información deberá actualizarse permanentemente y publicarse semestralmente en la página electrónica de la Secretaría www.sagarpa.gob.mx y de cada ejecutor de gasto a más tardar el último día hábil de diciembre del año que se reporta y deberá ser actualizada, en su caso, con los datos del finiquito correspondiente.

Asimismo, todas las instancias ejecutoras del programa comprendidas en estas Reglas de Operación deberán publicar una relación que contenga todos los folios de las solicitudes apoyadas y no apoyadas. Estas relaciones deberán publicarse, al menos, en la página electrónica de la Instancia Ejecutora y en cada una de las ventanillas en las que se recibieron las solicitudes.

La papelería, documentación oficial, así como la publicidad y promoción del programa y componente, deberán incluir el logotipo de la Secretaría y el de la Secretaría de Desarrollo Agropecuario respectiva, en su caso, y la siguiente leyenda: *"Este programa es público, ajeno a cualquier partido político. Queda prohibido el uso para fines distintos a los establecidos en el programa"*.

IV.- De la Difusión

Artículo 76. Para realizar las tareas de difusión de los programas y componentes, la Dirección General de Programación, Presupuesto y Finanzas de Oficialía Mayor, reservará a nivel central un monto de hasta 0.3 % del presupuesto original autorizado a cada programa y componente para ser ejercidos por la Coordinación General de Comunicación Social.

V.- De la Rendición de Cuentas

Artículo 77. La Secretaría continuará con el Sistema de Rendición de Cuentas sobre el destino de los recursos fiscales a que se refiere el Artículo 36 del Decreto de Presupuesto de Egresos de la Federación para el Ejercicio Fiscal 2014, a efecto de integrar el Padrón Único de Beneficiarios previsto en el Artículo 140 de la Ley de Desarrollo Rural Sustentable. Este Sistema deberá incorporar como mínimo los siguientes elementos: clave o número de registro que le será asignado por la dependencia al beneficiario, región geográfica, entidad federativa, municipio y localidad, actividad productiva, eslabón de la cadena de valor, concepto de apoyo, monto fiscal otorgado y fecha de otorgamiento, ciclo agrícola y la estratificación correspondiente.

La actualización de la información contenida en este Sistema es responsabilidad de las unidades responsables e instancias ejecutoras de los programas y componentes, incluyendo a las Entidades Federativas. Dicho Sistema mantendrá un módulo específico en el cual se detallen los recursos fiscales destinados a los productos básicos y estratégicos señalados en el Artículo 179 de la Ley de Desarrollo Rural Sustentable; a más tardar el 31 de diciembre tendrá disponibles los datos que permitan la identificación del beneficiario.

La Dirección General de Planeación y Evaluación de la Secretaría será la Unidad Administrativa responsable de: Operar el Sistema de Rendición de Cuentas; establecer los términos y condiciones para la entrega de la información requerida y hacerlos del conocimiento de las UR's; publicar mensualmente un reporte sobre el cumplimiento de la entrega de la información por parte de las UR's; y en el mes de enero difundir el catálogo correspondiente a los conceptos de apoyo, de conformidad a las claves establecidas en el Sistema de Clasificación Industrial de América del Norte (SCIAN) mediante las cuales las UR's deberán identificar sus conceptos de apoyo.

Capítulo VII De la Equidad y Género

La participación de mujeres y hombres será en igualdad de oportunidades; no será limitante la condición de mujeres y hombres para la participación y elegibilidad en la obtención de los incentivos.

Capítulo VIII De la Coordinación Institucional

Artículo 78. La Unidad Responsable tendrá la facultad de suscribir convenios e instrumentos jurídicos para la realización de acciones del programa y componentes a que se refieren las presentes Reglas de Operación, según corresponda, con dependencias y entidades de la Administración Pública Federal, centros o instituciones de investigación y/o enseñanza superior, organismos nacionales e internacionales, así como organizaciones de productores/as, asociaciones civiles y prestadores de servicios profesionales, entre otros.

Capítulo IX

De las sanciones, Quejas y denuncias

I. De las sanciones

Artículo 79. En caso de que el beneficiario incumpla cualquiera de las obligaciones señaladas en las presentes Reglas de Operación o del convenio que se suscriba para tal efecto, previa instauración del procedimiento administrativo en términos de lo establecido en la Ley Federal de Procedimiento Administrativo y resolución de la Instancia Ejecutora o la Unidad Responsable y conforme a sus atribuciones, le será cancelado el incentivo y requerida la devolución del mismo, más los productos financieros generados y será registrado por parte de la Instancia Ejecutora o la Unidad Responsable en el directorio de personas físicas y/o morales que pierden su derecho de recibir incentivos, el cual está a cargo de la Oficialía Mayor de la SAGARPA, hasta en tanto no se subsane el incumplimiento detectado. Lo anterior, sin perjuicio de otras acciones jurídicas y administrativas que emprenda la Secretaría y/o las instancias fiscalizadoras.

Una vez que la Instancia Ejecutora tenga conocimiento de algún incumplimiento por parte del beneficiario, deberá iniciar el procedimiento administrativo correspondiente y elaborar un proyecto de resolución para validación y, en su caso, emisión por parte de la Unidad Responsable. Si durante el procedimiento administrativo se subsanan las causas de incumplimiento, se dará por terminado dicho procedimiento, debiendo remitir a la Unidad Responsable un informe sobre cada caso en particular. La Instancia Ejecutora deberá formalizar la cancelación de los incentivos y ejercer las acciones legales pertinentes conforme a la legislación aplicable.

En caso de que la Instancia Ejecutora esté imposibilitada por la normatividad para emitir dichas resoluciones, deberá informar y proporcionar a la Unidad Responsable todas las documentales públicas y/o privadas en donde conste dicho incumplimiento, para que ésta pueda emitir la resolución administrativa correspondiente y en su caso, formalizar la cancelación de los incentivos y ejercer las acciones legales pertinentes conforme a la legislación aplicable.

En cumplimiento a la legislación aplicable, los recursos que no se destinen a los fines autorizados, deberán ser reintegrados a la TESOFE, así como los productos financieros que correspondan.

II. Quejas y Denuncias

Artículo 80. Los beneficiarios y la ciudadanía en general podrán presentar por escrito sus quejas y denuncias, con respecto a la ejecución de las presentes Reglas de Operación directamente ante el Órgano Interno de Control en la Secretaría, o a través de sus Auditorías Ejecutivas Regionales en las Delegaciones, en las oficinas de los Órganos Internos de Control de los Órganos Administrativos Desconcentrados y de las Entidades Coordinadas por la Secretaría, el Órgano Estatal de Control, y en su caso, el Órgano Municipal de Control, Módulos de Quejas y Denuncias correspondientes.

Las quejas y denuncias podrán realizarse por escrito, vía Internet (<http://www.funcionpublica.gob.mx>), vía correo electrónico (contactociudadano@funcionpublica.gob.mx y quejas@funcionpublica.gob.mx) o vía telefónica al 01 800 90 61 900 (Área de Quejas del OIC en la Secretaría Insurgentes Sur 489, Mezzanine, México, D.F.) en las Entidades Federativas por conducto de las oficinas receptoras de quejas a los números telefónicos siguientes: Aguascalientes 01 (449) 914 05 94; Baja California 01 (686) 554 00 49; Baja California Sur 01 (612) 122 74 31; Campeche 01 (981) 816 53 88; Coahuila 01 (844) 411 83 01; Colima 01 (312) 312 08 41; Chiapas 01 (961) 617 10 51; Chihuahua 01 (614) 214 41 08; Distrito Federal 01(55) 38718600, ext. 35244; Durango 01 (618) 829 18 00, Ext. 78200; Estado de México 01 (722) 278 12 43; Guanajuato 01 (461) 616 04 13; Guerrero 01 (747) 472 61 64; Hidalgo 01 (771) 713 15 52; Jalisco 01 (331) 401 51 41; Michoacán 01 (443) 113 03 01; Morelos 01 (747) 771 92 12; Nayarit 01 (311) 213 39 58; Nuevo León 01 (811) 160 75 05; Oaxaca 01 (951) 549 00 71; Puebla 01 (222) 235 39 42; Querétaro 01 (442) 218 78 91; Quintana Roo 01 (983) 835 12 70; Región Lagunera 01 (871) 175 04 00, Ext. 45010; San Luis Potosí 01 (444) 834 31 01; Sinaloa 01 (667) 760 15 45; Sonora 01 (662) 259 98 13; Tabasco 01 (993) 358 18 10; Tamaulipas 01 (834) 318 21 01; Tlaxcala 01 (243) 465 07 06; Veracruz 01 (228) 841 63 76; Yucatán 01 (999) 943 69 88 y, Zacatecas 01 (492) 925 61 46 o al Centro de Contacto Ciudadano lada sin costo 01800 38 624 66, en el interior de la República, 01800 47 523 93 sin costo desde los Estados Unidos y 2000 2000 en la Ciudad de México).

En caso de que se realicen las quejas y denuncias ante las Contralorías de las Entidades Federativas, deberán de notificar a la brevedad al Órgano Interno de Control de la Secretaría y sus Órganos Desconcentrados, en términos de las disposiciones jurídicas aplicables.

TRANSITORIOS

PRIMERO.- El presente Acuerdo entrará en vigor a partir del primero de enero de 2014.

SEGUNDO.- A partir del ejercicio fiscal 2014, las presentes Reglas de Operación del programa de Comercialización y Desarrollo de Mercados y sus componentes, serán las únicas aplicables para el mismo, por lo que mediante la publicación en el DOF del presente acuerdo quedan sin efecto cualquier otra regla de operación, lineamientos, adición, actualización o modificación que se hubieren publicado con anterioridad al presente acuerdo, salvo que expresamente se señale lo contrario en la presente regla.

TERCERO.- Conforme a los artículos décimo cuarto y cuarto transitorio del Decreto por el que se establece el Sistema Nacional para la Cruzada contra el Hambre "Sin Hambre", las erogaciones que se realicen para dar cumplimiento a dicho Decreto, se cubrirán con cargo a los respectivos programas y presupuestos aprobados para el ejercicio fiscal correspondiente en los términos de la Ley Federal de Presupuesto y Responsabilidad Hacendaria.

CUARTO.- A efecto de cumplir con lo señalado en el Artículo Vigésimo del Decreto que establece las medidas para el uso eficiente, transparente y eficaz de los recursos públicos, y las acciones de disciplina presupuestaria en el ejercicio del gasto público, así como para la modernización de la Administración Pública Federal; esta Secretaría continuará instruyendo que el pago a los beneficiarios se realice de forma electrónica, mediante depósito en cuentas bancarias. La forma de pago prevista en este artículo, estará exceptuada en aquellos casos en que no se cuente con servicios bancarios en la localidad correspondiente.

QUINTO.- Se podrán apoyar con recursos del ejercicio fiscal vigente, solicitudes de incentivos validadas favorablemente durante el ejercicio inmediato anterior y/o en proceso de validación, cuando por razones de suficiencia presupuestal no se hubieren podido atender. Asimismo, se podrán apoyar con recursos del año fiscal vigente, previa publicación de Lineamientos y/o Avisos en la página electrónica de la Unidad Responsable y/o en el DOF, solicitudes de incentivos y/o saldos de compromisos de ciclos agrícolas de ejercicios fiscales anteriores; según sea el caso, considerando el componente Apoyo al Ingreso Objetivo y a la Comercialización del Programa de Prevención y Manejo de Riesgos.

SEXTO.- Conforme a lo establecido en el artículo 36, fracción XII del Decreto de Presupuesto de Egresos de la Federación para el Ejercicio Fiscal 2014 esta Secretaría realizará la consulta sobre el cumplimiento al artículo 32-D del Código Fiscal de la Federación en la herramienta que para tal efecto ponga a disposición las autoridades fiscales.

SÉPTIMO.- Para la comprobación de los incentivos de los componentes de este programa, previa autorización de la Unidad Responsable o en su caso de la Instancia Ejecutora, se podrá reconocer las inversiones que se hayan realizado a partir del día 01 de enero del 2014.

México, D.F., a 9 de diciembre de 2013.- El Secretario de Agricultura, Ganadería, Desarrollo Rural, Pesca y Alimentación, **Enrique Martínez y Martínez.-** Rúbrica.

ANEXOS

**Anexo I
Solicitud del Componente Incentivos a la Comercialización**

**SECRETARIA DE AGRICULTURA, GANADERÍA, DESARROLLO RURAL, PESCA Y ALIMENTACIÓN
AGENCIA DE SERVICIOS A LA COMERCIALIZACIÓN Y DESARROLLO DE MERCADOS
AGROPECUARIOS**

CICLO: _____

Se deberá requisitar e imprimir únicamente el apartado correspondiente a la etapa operativa y tipo de incentivo que requiera el interesado en términos de las secciones que aparecen en el portal institucional de ASERCA (<http://www.aserca.gob.mx/>)

I. DATOS VENTANILLA

| DÍA | MES | AÑO |
|-----|-----|-----|
| | | |

| EDO | DDR | CADER | MUNICIPIO | VENTANILLA | CONSECUTIVO |
|-----|-----|-------|-----------|------------|-------------|
| | | | | | |

II. REGISTRO DE INSCRIPCIÓN PARA INCENTIVOS

Estado de Registro (Clave/Nombre): _____ / _____

| | | | | | | | | | | | | | |
|--------------------|--|--|--|--|--|--|--|--|--|--------|--|--|--------------------------|
| Folio de Cobertura | | | | | | | | | | Dígito | | Tipo de incentivo: Adquisición de coberturas | <input type="checkbox"/> |
| | | | | | | | | | | | | | |

II.a DATOS DEL SOLICITANTE (PERSONA FÍSICA O MORAL)

*Folio de Productor/No. de Participante

| | | | | | | | | | | | | | | | | | | | |
|--|--|--|--|--|--|--|--|--|--|--|--|--|--|--|--|--|--|--|--|
| | | | | | | | | | | | | | | | | | | | |
|--|--|--|--|--|--|--|--|--|--|--|--|--|--|--|--|--|--|--|--|

Persona física

*Fecha de nacimiento

*Nombre: _____

*Primer apellido: _____

*Segundo apellido: _____

d D m m a a a a

*CURP:

| | | | | | | | | | | | | | | | | | | | |
|--|--|--|--|--|--|--|--|--|--|--|--|--|--|--|--|--|--|--|--|
| | | | | | | | | | | | | | | | | | | | |
|--|--|--|--|--|--|--|--|--|--|--|--|--|--|--|--|--|--|--|--|

*Nacionalidad: _____ *Estado de nacimiento: _____

*Sexo: _____ *Estado civil (clave): _____

*RFC:

| | | | | | | | | | | | | | | | | | | | |
|--|--|--|--|--|--|--|--|--|--|--|--|--|--|--|--|--|--|--|--|
| | | | | | | | | | | | | | | | | | | | |
|--|--|--|--|--|--|--|--|--|--|--|--|--|--|--|--|--|--|--|--|

 *Homoclave:

| | | |
|--|--|--|
| | | |
|--|--|--|

Teléfono (lada): _____ Fax: _____

Correo electrónico: _____

*Tipo de identificación (clave/descripción): _____ *Número de identificación: _____

Persona moral

*Razón social: _____

*RFC: *Homoclave:

*Fecha de constitución
(D D MM AAAA)

*Fecha de registro al RFC
(DD MM AAAA)

Teléfono (lada): _____ Fax: _____
 Correo electrónico: _____

*Nombre del representante legal (1): _____
 *Primer apellido: _____
 *Segundo apellido: _____
 *Nombre del representante legal (2): _____
 *Primer apellido: _____
 *Segundo apellido: _____

*CURP del representante legal (1):

*CURP del representante legal (2):

*Tipo de identificación del representante legal (1): _____ *Número de identificación(1): _____
 *Tipo de identificación del representante legal (2): _____ *Número de identificación(2): _____

Documento de acreditación del representante legal:

II.b DOMICILIO DEL SOLICITANTE

*Tipo de asentamiento humano: () Colonia () Fraccionamiento () Manzana () Pueblo () Rancho () Granja () Ejido () Hacienda
 () otro () Norma INEGI

*Nombre del asentamiento humano: _____

*Tipo de vialidad: Avenida () Boulevard () Calle () Callejón () Calzada () Periférico () Privada () Carretera () Camino
 () Otro () Norma INEGI

*Nombre de vialidad: _____

| | | | |
|----------------------------|---------------------------|-------------------------|------------------------|
| *Número exterior 1: | Número exterior 2: | Número interior: | *Código postal: |
|----------------------------|---------------------------|-------------------------|------------------------|

*Referencia 1 (entre vialidades): _____

Referencia 2 (vialidad posterior): _____ Referencia 3 (descripción de ubicación): _____

| | | |
|--------------------|--------------------|-----------------|
| *Localidad: | *Municipio: | *Estado: |
|--------------------|--------------------|-----------------|

II.c DATOS DEL REPRESENTANTE LEGAL 1

*Fecha de Nacimiento (DD/MM/AAAA)

NOMBRE/PRIMER APELLIDO/SEGUNDO APELLIDO: _____

| | | | | | | | |
|--|--|--|--|--|--|--|--|
| | | | | | | | |
|--|--|--|--|--|--|--|--|

TIPO DE IDENTIFICACIÓN: _____ Documento acredita _____ Vigencia del poder _____

II. d DOMICILIO DEL REPRESENTANTE LEGAL 1

*Tipo de asentamiento humano: () Colonia () Fraccionamiento () Manzana () Pueblo () Rancho () Granja () Ejido
() Hacienda () otro () Norma INEGI

*Nombre del asentamiento humano: _____

*Tipo de vialidad: () Avenida () Boulevard () Calle () Callejón () Calzada () Periférico () Privada () Carretera () Camino
() Otro () Norma INEGI

*Nombre de vialidad: _____

| | | | |
|---------------------|--------------------|------------------|-----------------|
| *Número exterior 1: | Número exterior 2: | Número interior: | *Código postal: |
|---------------------|--------------------|------------------|-----------------|

*Referencia 1(entre vialidades): _____

Referencia 2 (vialidad posterior): _____ Referencia 3 (descripción de ubicación): _____

| | | |
|-------------|-------------|----------|
| *Localidad: | *Municipio: | *Estado: |
|-------------|-------------|----------|

(*) Número de Testimonio Notarial del Poder: _____

(*) Número de Testimonio del Acta Constitutiva: _____

II.e DATOS DEL REPRESENTANTE LEGAL 2

*Fecha de Nacimiento (DD/MM/AAAA)

RFE: _____ Documento acredita _____ Vigencia del poder _____

II. f DOMICILIO DEL REPRESENTANTE LEGAL 2

*Tipo de asentamiento humano: () Colonia () Fraccionamiento () Manzana () Pueblo () Rancho () Granja () Ejido
() Hacienda () otro () Norma INEGI

*Nombre del asentamiento humano: _____

*Tipo de vialidad: () Avenida () Boulevard () Calle () Callejón () Calzada () Periférico () Privada () Carretera () Camino
() Otro () Norma INEGI

*Nombre de vialidad: _____

| | | | |
|---------------------|--------------------|------------------|-----------------|
| *Número exterior 1: | Número exterior 2: | Número interior: | *Código postal: |
|---------------------|--------------------|------------------|-----------------|

*Referencia 1(entre vialidades): _____

Referencia 2 (vialidad posterior): _____ Referencia 3 (descripción de ubicación): _____

| | | |
|-------------|-------------|----------|
| *Localidad: | *Municipio: | *Estado: |
|-------------|-------------|----------|

(*) Número de Testimonio Notarial del Poder: _____

(*) Número de Testimonio del Acta Constitutiva o similar: _____

II.g DATOS EN CASO DE ORGANIZACIÓN

En caso de Organización especificar número de participantes o integrantes o participantes de la cobertura: _____

IV.a DATOS DE COMPRA DE ROLADO/SERVICIOS

Tipo de Operación: Put Call

Ciclo: _____ Producto: _____

Mes de vencimiento: _____ Modalidad de cobertura: _____

Toneladas a cubrir: _____ Esquema de cobertura: _____

Precio de Ejercicio seleccionado: Equivalente a: _____ Contratos

ASERCA Mayor Menor Costo total: _____ Dólares

Precio de Cts/Dls por: _____ Costo total: _____ Pesos

Ejercicio: _____

| No. de Contratos | Prima de Compra | Tipo de Cambio |
|------------------|-----------------|----------------|
| | | |
| | | |
| | | |

V. DATOS DE LIQUIDACIÓN

Fecha de Solicitud (DD/MM/AAAA)

| | | | | | | | |
|--|--|--|--|--|--|--|--|
| | | | | | | | |
|--|--|--|--|--|--|--|--|

Liquidación: Total Parcial Número de parcialidad: _____

Número de contrato a liquidar: _____ Tipo de moneda: Dólares Pesos

.....

| Variedad | Volumen P.N.A. (tons) | Precio (\$) Unitario | Importe (\$) Comp. Fiscal |
|----------|-----------------------|----------------------|---------------------------|
| | | | |
| | | | |
| | | | |
| | | | |
| | | | |
| | | | |

| Medio Pago | Banco | Folio Pago | Fecha Pago | Importe (\$) | RFC Emisor | Nombre Emisor |
|------------|-------|------------|------------|--------------|------------|---------------|
| | | | | | | |
| | | | | | | |
| | | | | | | |
| | | | | | | |
| | | | | | | |
| | | | | | | |

| Clave Bodega | Nombre Bodega | Volumen (ton) |
|--------------|---------------|---------------|
| | | |
| | | |
| | | |
| | | |
| | | |
| | | |

En caso de que el productor sea persona moral, deberá entregar adicionalmente a la presente Solicitud, la relación de socios / productores integrantes de la persona moral, conforme al presente ANEXO II, Apartado IX. En caso de que alguno de los socios / productores integrantes sea persona moral, también deberá presentar dicha relación de socios / productores integrantes en forma impresa.

El suscrito manifiesta bajo protesta de decir verdad y por su propio derecho, que en pleno uso de sus facultades mentales es su voluntad adherirse al presente tipo de incentivo, para lo cual se obliga a dar cabal cumplimiento a lo establecido en las reglas de operación vigentes así como en la normatividad aplicable para el caso específico que nos ocupa, en razón de lo anterior, solicita: El pago del incentivo de \$ _____ pesos/ ton. Para un volumen de: _____ Toneladas, con un importe total de \$: _____ pesos

El suscrito acepta y reconoce que la presente solicitud aplica para todos aquellos pagos que emanen del referido volumen así como para los incentivos que de manera indistinta pudieran resultar procedentes derivados de los tipos de incentivos instrumentados por la Agencia de Servicios a la Comercialización y Desarrollo de Mercados Agropecuarios (ASERCA); siempre y cuando no se duplique el mismo concepto de incentivo y se cumpla con la normatividad que para el efecto se emita.

Yo persona moral u organización que gestiona el incentivo por cuenta y nombre de sus miembros adjunto a la presente solicitud la "relación de socios / productores integrantes de la persona moral", conforme al presente ANEXO II, Apartado IX, debidamente requisitado, así mismo declaro con mi firma, que la comercialización del producto objeto del incentivo se efectuó en centros de acopio registrados ante ASERCA.

Señale si aplica ()

"Yo persona física y de conformidad con las Reglas de Operación y demás normatividad aplicable, manifiesto mi voluntad para que la presente solicitud se tramite ante ASERCA por conducto de la Organización de Productores de la que soy miembro; la cual está registrada ante ASERCA; asimismo, en caso de ser autorizado el incentivo, otorgo mi consentimiento para que en su caso, el cheque expedido a mi nombre le sea entregado al representante o apoderado legal de la misma, quien a su vez entregará el cheque al suscrito".

BANCO: _____ No. CLABE: _____

"El pago vía depósito sólo se efectuará si dicha cuenta pertenece a las instituciones bancarias reconocidas por TESOFE".

"Si por causas diversas ASERCA no efectuara el depósito bancario correspondiente, el suscrito se compromete a proporcionar una nueva cuenta bancaria vigente".

XII. DICTAMEN CONTABLE DE AUDITOR EXTERNO

De acuerdo a su solicitud y en cumplimiento del Aviso (concepto de incentivo) _____

_____ del _____ ciclo agrícola _____, del (de los)

Estado (s) de _____, publicado en el Diario Oficial de la Federación de fecha (día/mes/año)

_____ envío a usted los resultados de la revisión de los documentos de compra de (producto) _____ de(l) (los) Estado (s)

de _____ realizar en el periodo comprendido del _____ al _____ del mes de _____ de 20____, que arroja los siguientes

resultados generales:

| Clave de la Bodega | TONELADAS SUJETAS AL INCENTIVO | ENTIDAD FEDERATIVA O PAÍS DE DESTINO |
|--------------------|--------------------------------|--------------------------------------|
| | | |
| | | |
| | | |
| TOTAL | | |

Certifico haber revisado a esta fecha, de acuerdo a las normas y procedimientos de auditoría establecidos, la documentación que ampara la operación objeto del incentivo de (producto) _____ de(l) (de los) Estado (s) de _____ para lo cual se llevó a cabo el análisis y verificación de la siguiente documentación:

(De acuerdo a lo establecido en el aviso)

- i. Relación de Compras al Productor.
- ii. Relación de Certificados de Depósito en Origen.
- iii. Relación de Movilización.
- iii. Relación de ventas; APLICA SOLO PARA COMERCIALIZADORES.

Asimismo, se encontró que la documentación cubre los requisitos legales y que los datos y cifras manifestados en esta declaración son auténticos.

NOTAS:

- 1. Se deberá incluir en el cuerpo del dictamen, o en documento anexo, el procedimiento utilizado en la revisión.
- 2. El Auditor externo deberá agregar copia de su registro vigente ante la SHCP
- 3. El Auditor Externo deberá firmar el dictamen así como rubricar cada una de las hojas y anexos que lo integran

XIII. AMPLIACIÓN Y MODERNIZACIÓN DE LA INFRAESTRUCTURA COMERCIAL

Nombre o ideal del Proyecto: _____

TIPO DE PROYECTO:

Cultivo, Especie o Actividad Principal: _____

OBJETIVOS QUE PERSIGUE EL PROYECTO:

SI ES NUEVO

- Mejora el ingreso familiar
- Crear fuentes de empleo
- Proveer al mercado local
- Dar valor agregado al producto

SI ES APLICACION

- Incrementar la producción
- Reducir costos
- Mejorar la calidad
- Reingeniería de productos

- Innovación tecnológica
- Dar valor agregado a la producción.
- Mitigar problemas ambientales.
- Mitigar problemas

| |
|--|
| |
| |
| |
| |

Otro: _____ Otro: _____

METAS DEL PROYECTO

| Producción actual: | | Producción con Proyecto | | |
|--------------------|------------|-------------------------|-------|-------|
| Unidad de medida | No. O Ton. | Unidad de medida | Año 1 | Año 5 |
| _____ | _____ | _____ | _____ | _____ |
| _____ | _____ | _____ | _____ | _____ |
| _____ | _____ | _____ | _____ | _____ |
| _____ | _____ | _____ | _____ | _____ |

Cómo se van a obtener: _____

¿Qué cambios tecnológicos piensa realizar? _____

EL PROYECTO IMPACTA EN:

Cosecha Post cosecha Transformación Actividades agropecuarias

¿CUENTA CON ASESORIA TECNICA?

Centro de Investigación Proveedores de equipo e insumos Técnico en la región Prestadores de servicios profesionales

Otro: _____

¿CON QUE RECURSOS PRODUCTIVOS CUENTA? (Total de grupo)

Explicar: _____

INFRAESTRUCTURA DEL GRUPO (DESCRIBIR)

Equipo _____

Bodegas _____

Instalaciones _____

Ej.: energía, eléctrica, _____

Agua, tel. _____

Accesos _____

Otros _____

¿CUANTOS PROYECTOS PRODUCTIVOS SIMILARES A ESTE EXISTEN EN SU LOCALIDAD? (cantidad) _____

Fueron aprovechados por: SAGARPA _____ Gobierno del Estado _____ Presidencia Municipal _____

Otros _____ Especifique: _____

¿CUAL DE ESTOS FACTORES SE CONSIDERO PARA ELEGIR EL PROYECTO?

| | | |
|-----------------------|---|--|
| PROXIMIDAD A: | DISPONIBILIDAD DE: | |
| Mercado. | <input type="checkbox"/> Agua. | <input type="checkbox"/> Restricciones tecnológicas. |
| Vías de comunicación. | <input type="checkbox"/> Tierra. | <input type="checkbox"/> Ubicación de la organización o socios |
| Abasto de materia. | <input type="checkbox"/> Materia Prima. | <input type="checkbox"/> Otros. |

PRINCIPAL MANO DE OBRA QUE SE VA A UTILIZAR EN EL PROYECTO:Familiar De los socios Contratada **LA MANO DE OBRA A UTILIZAR EN EL PROYECTO REQUERIRA:**Poca especialización del trabajo Alta especialidad del trabajo Conocimiento medianamente especializado Capacitación (En este caso, presentar programa de capacitación)

Indique el período más adecuado para iniciar el proyecto (mes): _____

MATERIAS PRIMAS (describir tipo, disponibilidad, cercanía):

¿EL PROYECTO QUE SE PRETENDE PONER EN MARCHA, PROVOCARÁ LA PÉRDIDA O CONTAMINACIÓN DE SUS RECURSOS?

SI _____ NO _____

¿TIENE CONTEMPLADO PONER EN PRÁCTICA ACCIONES QUE PROTEJAN Y/O CONSERVEN SUS RECURSOS? ¿CUALES?

SI _____ NO _____

ESPECIFIQUE ACCIONES:

Suelo _____

Agua _____

Vegetación _____

Aire _____

¿CUANTO INGRESO OBTIENE ACTUALMENTE AL AÑO? (describa de acuerdo a su actividad principal)

\$ _____

Ingresos a obtener con el proyecto \$ _____

Egresos que se generarán con el proyecto \$ _____

¿QUE TIPO DE DEMANDA COMERCIAL ATENDERÁ EL PROYECTO PRINCIPALMENTE?Local Municipal Regional Nacional Exportación **DESCRIBA EL (LOS) PRODUCTOS (S) O SERVICIOS A COMERCIALIZAR:**

Volumen por unidad _____

Precio de venta por unidad _____

Periodicidad _____

¿QUE ACCIONES TOMARÁ PARA PROMOVER SU PRODUCTO O SERVICIO? _____

CONCEPTOS Y MONTOS DE INVERSION REQUERIDOS

| Conceptos (describir sus características) | Cantidad | Unidad | Valor unitario | Inversión Total | Gobierno | Productor | Municipio | Otras Aportaciones |
|--|----------|--------|----------------|-----------------|----------|-----------|-----------|--------------------|
| | | | | | | | | |
| | | | | | | | | |
| | | | | | | | | |
| | | | | | | | | |

OBSERVACIONES Y/O COMENTARIOS ADICIONALES: (Dimensiones, Capacidad, productos., etc.)

.....

XIV a.

Esta solicitud la realizo en apego al Programa de Comercialización y Desarrollo de Mercados en el Componente Incentivos a la Comercialización.

XIV b.-

De conformidad con el artículo 35 fracción II de la Ley Federal de Procedimiento Administrativo, el solicitante del presente incentivo, autoriza expresamente para que la Unidad Responsable le notifique cualquier comunicación mediante telefax, medios de comunicación electrónica o cualquier otro medio.

XIV c.

En caso de existir cambios en los datos originales de inscripción, deberán actualizarse en el Registro de Inscripción.

XIV e.-

Manifiesto bajo protesta de decir verdad que no he recibido incentivos o subsidios que impliquen duplicidad para el mismo concepto de este Programa.

XIV f.

Declaro bajo protesta decir verdad, que soy participante y/o representante legal de la organización y que los datos asentados en este documento son reales, así también declaro que conozco las Reglas de Operación que rigen este tipo de incentivos para el Programa de Comercialización y Desarrollo de Mercados en el Componente Incentivos a la Comercialización, y me adhiero al mismo por voluntad propia y que actuó de buena fe haciendo constar que todas las operaciones de cobertura que solicite y realice se registrarán con apego a los lineamientos del Título III y este Registro de Inscripción.

XIV g.

****"La información presentada contiene datos personales los cuales son confidenciales y están protegidos, incorporados y tratados en el Sistema de Datos Personales de la Base de Datos de Beneficiarios de Programas de Apoyos, con fundamento en la Ley Federal de Transparencia y Acceso a la Información Pública, Art. 18, Fracción I y 11, cuya finalidad es administrar la información de los beneficiados de los programas de apoyo, el cual fue registrado en el Listado de Sistemas de Datos Personales ante el Instituto Federal de Acceso a la Información Pública (www.ifai.org.mx), y sólo podrán ser transmitidos en aquellos casos previstos en la Ley. La Unidad Administrativa responsable de este Sistema de Datos Personales es la Coordinación General de Comercialización, y la dirección donde el interesado podrá ejercer los derechos de acceso y corrección ante la misma es, Av. Municipio Libre 377, 10o. piso ala "B", Col. Santa Cruz Atoyac, C.P. 03310, México, D.F. Lo anterior se informa en cumplimiento de lo señalado en Capítulo 111, numeral Decimoséptimo de los Lineamientos de Protección de Datos Personales publicados en el Diario Oficial de la Federación el 30 de septiembre de 2005"****

XIV h.

****"LA ENTREGA DE LA PRESENTE SOLICITUD ASI COMO DE LA DOCUMENTACION SOLICITADA EN LAS REGLAS, NO IMPLICA ACEPTACION U OBLIGACIÓN DEL PAGO DE LOS INCENTIVOS POR PARTE DE ASERCA"****

XIV i.

****"ESTE PROGRAMA ES PUBLICO, AJENO A CUALQUIER PARTIDO POLITICO, QUEDA PROHIBIDO EL USO PARA FINES DISTINTOS A LOS ESTABLECIDOS EN EL PROGRAMA"****

XIV j. (Sección. II REGISTRO DE INSCRIPCIÓN PARA INCENTIVOS y Sección. III SOLICITUD DE COBERTURA)

Nombre y firma del participante o representante legal
Declaro bajo protesta de decir verdad

Nombre y firma del Director Regional y/o Estatal

.....

XIV k. (Sección. VI FORMATO DE REGISTRO DE PREDIO COMERCIALIZACIÓN (Alta de Predio))

NOMBRE Y FIRMA DEL PROPIETARIO

NOMBRE Y FIRMA DIR. REGIONAL/CADER/VENTANILLA
AUTORIZADA

.....

XIV l. (Sección. VII FORMATO DE PRODUCTORES QUE SE ADHIEREN AL CONTRATO)

POR EL COMPRADOR

POR EL
VENDEDOR/PRODUCTOR

RECIBIDO

Nombre y firma del participante o
representante legal

Nombre y firma del Productor o
Representante

Acuse de recibido DIR. REG. / CADR /
Ventanilla(sello, nombre y firma del que
recibe)

.....

XIV m. (Sección. VIII SOLICITUD DE INSCRIPCIÓN Y PAGO DEL INCENTIVO A LA COMERCIALIZACION)

NOMBRE Y FIRMA DEL PRODUCTOR

NOMBRE Y FIRMA DIR. REGIONAL/CADER/VENTANILLA
AUTORIZADA

.....

XIV n. (Sección. IX RELACIÓN DE PRODUCTORES INTEGRANTES DE LA PERSONA MORAL)

ATENTAMENTE
REPRESENTANTE LEGAL

Nombre y firma

.....

XIV o. (Sección X SOLICITUD DE INSCRIPCIÓN (COMPRADORES). Sección. XI SOLICITUD DE PAGO (COMPRADORES). Sección XIII MODERNIZACIÓN DE LA INFRAESTRUCTURA COMERCIAL)

ATENTAMENTE
REPRESENTANTE LEGAL

Nombre y firma

.....

XIV p. (Sección XII DICTAMEN CONTABLE DE AUDITOR EXTERNO)

ATENTAMENTE
Auditor Externo Registrado ante la SHCP

Nombre y firma

INSTRUCTIVO DE LLENADO (por sección)**I. DATOS VENTANILLA**

DIA / MES / AÑO: Fecha de registro ante la Ventanilla Autorizada en la que se presenta la solicitud, en el formato (DD/MM/AAAA).

ESTADO (nombre): Clave ASERCA Entidad Federativa.

DDR (nombre): Clave ASERCA del Distrito de Desarrollo Rural (DDR)

CADER (nombre): Clave ASERCA del Centro de Apoyo al Desarrollo Rural (CADER).

MUNICIPIO (nombre): Clave ASERCA del Municipio donde se encuentra el domicilio del productor, conforme al catálogo de Municipios del INEGI

VENTANILLA AUTORIZADA (nombre): Clave ASERCA de la Ventanilla Autorizada a través de la cual se realizó el trámite.

CONSECUTIVO: Número que se da en ventanilla para control interno.

II. REGISTRO DE INSCRIPCIÓN DE INCENTIVOS

ESTADO DE REGISTRO: Clave y nombre ASERCA de la Entidad Federativa donde fue registrado el incentivo solicitado, por ejemplo: 003 BAJA CALIFORNIA SUR, 028 TAMAULIPAS, etc.

FOLIO DE COBERTURA / DÍGITO.- Lo asigna el sistema a la solicitud.

TIPO DE INCENTIVO: Anexo único XII, registro de inscripción, solicitud de cobertura (rolados) y solicitud de liquidación (Adquisición de Coberturas)

II.a DATOS DEL SOLICITANTE (PERSONA FÍSICA O MORAL)

FOLIO DE PRODUCTOR/NO. DE PARTICIPANTE: Número de folio Registrado en ASERCA Persona física.

NOMBRE: Nombre (s) del productor o solicitante.

PRIMER APELLIDO: Apellido paterno del productor o solicitante.

SEGUNDO APELLIDO: Apellido materno del productor solicitante.

FECHA DE NACIMIENTO: Fecha de nacimiento del productor solicitantes, de acuerdo al formato Día/Mes/Año..

CURP: Clave Única de Registro de Población del Productor o solicitantes.

NACIONALIDAD: Se refiere al país de origen del productor o, en el caso de extranjeros, lo señalado en el documento de naturalización.

ESTADO DE NACIMIENTO: Clave del estado de nacimiento del productor o solicitante directo o indirecto, de acuerdo al catálogo de Entidades Federativas de RENAPO. En caso que el beneficiario haya nacido en el extranjero, se debe capturar la clave NE (nacido en el extranjero)

SEXO: Sexo o género del productor o solicitantes directo o indirecto, de acuerdo al catálogo de RENAPO. (H para hombre y M para mujer).

ESTADO CIVIL (CLAVE):

| Estado Civil | Clave |
|----------------|-------|
| Soltero (a) | 01 |
| Casado (a) | 02 |
| Viudo (a) | 03 |
| Divorciado (a) | 04 |
| Unión Libre | 05 |
| Concubinato | 06 |
| Otro | 07 |

RFC: Clave de Registro Federal de Contribuyentes de la persona física

HOMOCLAVE: tres últimos dígitos de la clave de Registro Federal de Contribuyentes

TELÉFONO (LADA): Número telefónico del domicilio del productor o solicitantes, iniciando con la clave lada. Ejemplo: 01(55)10 14 21 22

FAX: Número telefónico del fax, en caso de contar con este medio de comunicación.

CORREO ELECTRÓNICO: Dirección de correo electrónico del productor o solicitante. Ejemplo: elproductordemaiz@yahoo.com.mx

TIPO DE IDENTIFICACIÓN (clave / descripción): Calve del tipo de identificación y descripción de la clave con la cual se está identificando el productor o solicitante. Catálogo de claves de Identificación:

| Clave | Descripción |
|-------|-------------------------------|
| 01 | Credencial del IFE (vigente) |
| 02 | Pasaporte (vigente) |
| 03 | Cartilla del Servicio Militar |
| 04 | Cedula Profesional |

NÚMERO DE IDENTIFICACIÓN: folio de la identificación con la cual se identifica el productor o solicitante.

Persona moral

RAZÓN SOCIAL: Nombre completo de la persona moral o Grupo u Organización en el caso de la Solicitud de Inscripción y de Pago del Incentivo a la Comercialización

NOMBRE DEL REPRESENTANTE LEGAL 1: Nombre (s) del representante legal de la persona moral.

NOMBRE DEL REPRESENTANTE LEGAL 2: Nombre (s) del representante legal de la persona moral.

PRIMER APELLIDO: Apellido paterno de la identificación oficial del representante legal.

SEGUNDO APELLIDO: Apellido materno de la identificación oficial del representante legal.

FECHA DE CONSTITUCIÓN: Fecha de la constitución de la persona moral de acuerdo al acta constitutiva en el formato (DD / MM / AAAA)

CURP DEL REPRESENTANTE LEGAL 1: Clave Única de Registro de población del representante legal.

CURP DEL REPRESENTANTE LEGAL 2: Clave Única de Registro de población del representante legal.

NACIONALIDAD: Se refiere al país de origen del productor o, en el caso de extranjeros, lo señalado en el documento de naturalización.

RFC: Clave de Registro Federal de Contribuyentes de la persona física

HOMOClave: tres últimos dígitos de la clave de Registro Federal de Contribuyentes

FECHA DE REGISTRO AL RFC: Fecha en la cual se realizó el Registro Federal de Contribuyentes de la persona moral.

TELÉFONO (LADA): Número telefónico del domicilio del productor o solicitantes, iniciando con la clave lada. Ejemplo: 01(55)10 14 21 22

FAX: Número telefónico del fax, en caso de contar con este medio de comunicación.

CORREO ELECTRÓNICO: Dirección de correo electrónico del productor o solicitante. Ejemplo: elproductordemaiz@yahoo.com.mx

TIPO DE IDENTIFICACIÓN (clave / descripción) 1: Calve del tipo de identificación y descripción de la clave con la cual se está identificando el productor o solicitante.

TIPO DE IDENTIFICACIÓN (clave / descripción) 2: Calve del tipo de identificación y descripción de la clave con la cual se está identificando el productor o solicitante. Catálogo de claves de Identificación

| Clave | Descripción |
|-------|-------------------------------|
| 01 | Credencial del IFE (vigente) |
| 02 | Pasaporte (vigente) |
| 03 | Cartilla del Servicio Militar |
| 04 | Cedula Profesional |

DOCUMENTO DE ACREDITACIÓN DEL REPRESENTANTE LEGAL: instrumento por el cual el representante legal es acreditado por la persona moral, ejemplo: acta constitutiva, poder general para pleitos y cobranzas, etc.

II.b DOMICILIO DEL SOLICITANTE

TIPO ASENT. HUMANO: Nombre del tipo de asentamiento humano, conforme a la Norma Técnica sobre Domicilios Geográficos publicada en el Diario Oficial de la Federación del 12 de noviembre de 2010. Consultar en la dirección electrónica: <http://www.inegi.org.mx/>

NOMBRE ASENT. HUMANO: Nombre completo del asentamiento humano de acuerdo al tipo de asentamiento anterior. Ejemplo: COLONIA CENTRO; HACIENDA LA PRIMAVERA; etc.

TIPO VIALIDAD: Nombre del tipo de vialidad donde está el domicilio del productor, conforme a la Norma Técnica sobre Domicilios Geográficos publicada en el Diario Oficial de la Federación del 12 de noviembre de 2010. Consultar en la dirección electrónica: <http://www.inegi.org.mx/>

NOMBRE VIALIDAD: Nombre completo de la vialidad donde habita el productor persona física o domicilio fiscal si se trata de persona moral. Ejemplo: CALLE LOS FRESNOS; BOULEVARD BENITO JUÁREZ; CALLEJÓN LAS BRUJAS, etc.

NÚMERO EXT 1/- Número exterior del domicilio donde habita el productor y que tiene como frente la vialidad, en casos de doble numeración indicar el de mayor reconocimiento. Ejemplo: MANZANA 15 LOTE 23

NÚMERO EXT 2/- Número exterior cuando la vivienda se ubique en unidad privada, el número de la vivienda y el número interior cuando se trate de Condominio Horizontal, Unidad Habitacional, Vecindad, Multifamiliar, etc.

NÚMERO INT.- Se refiere a los caracteres alfanuméricos y símbolos que identifican uno o más inmuebles pertenecientes a un número exterior, en su caso.

C.P.: Clave del Código Postal que corresponda al domicilio del productor.

REFERENCIA 1.- Nombre de las vialidades entre las que se encuentra el domicilio del productor:

Ejemplo: Entre CALLE BENITO JUÁREZ Y CALLE LÁZARO CÁRDENAS

REFERENCIA 2.- Nombre de la vialidad más próxima ubicada en la parte posterior del domicilio del productor. Ejemplo: AVENIDA LAS TORRES

REFERENCIA 3.- Breve descripción de la ubicación del domicilio del productor, en caso de existir. Ejemplo: FRENTE AL CANAL INDEPENDENCIA

LOCALIDAD (cve/nombre): Clave y nombre completo de la localidad a la que pertenece el domicilio geográfico del productor conforme al catálogo de claves geo estadísticas del INEGI. Ejemplo: 0025 EL SALITRE, 0001

MUNICIPIO (cve/nombre): Clave y Denominación del Municipio donde se encuentra el domicilio del productor, conforme al catálogo de Municipios que se puede consultar en la dirección electrónica: <http://mapserver.inegi.org.mx/mgn2k/?c=646&s=est>

ESTADO (cve/nombre): Clave y nombre de la Entidad Federativa donde se encuentra el domicilio geográfico del productor, o del domicilio fiscal si es persona moral ejemplo: 003 BAJA CALIFORNIA SUR, 028 TAMAULIPAS, etc.

II.c DATOS DEL REPRESENTANTE LEGAL 1

NOMBRE/PRIMER APELLIDO/SEGUNDO APELLIDO: Sólo cuando se trate de persona moral, nombre completo del representante legal, de acuerdo con su identificación oficial.

TIPO DE IDENTIFICACIÓN: Tipo de identificación oficial presentada por el representante legal para acreditar su personalidad.

DOCUMENTO ACREDITA: Documento poder notarial o acta de asamblea que acredita la representación legal.

VIGENCIA DEL PODER: Documento poder notarial o acta de asamblea que acredita la vigencia de poder.

II. d DOMICILIO DEL REPRESENTANTE LEGAL 1

Llenar conforme a la descripción en el inciso II.b Domicilio del solicitante (norma INEGI)

II.e DATOS DEL REPRESENTANTE LEGAL 2

Llenar conforme a la descripción en el inciso II.c Datos del representante legal 1 (norma INEGI)

II. f DOMICILIO DEL REPRESENTANTE LEGAL 2

Llenar conforme a la descripción en el inciso II.b Domicilio del solicitante (norma INEGI)

NÚMERO DE TESTIMONIO NOTARIAL DEL PODER: Número de acta notariada

NÚMERO DE TESTIMONIO DEL ACTA CONSTITUTIVA O SIMILAR: Número de acta notariada

II.g DATOS EN CASO DE ORGANIZACIÓN

Con la finalidad de evitar duplicidad en la estadística de productores beneficiados, en el caso de que una misma persona moral solicite coberturas en más de una ocasión y los productores beneficiados sean los mismos (respecto a un ciclo agrícola), éstos sólo reportarán en la primera colocación. Para las coberturas subsecuentes el participante deberá señalar que este dato ya fue reportado, debiendo indicar el folio de la cobertura a través del cual se reportó dicha información.

II.h DATOS DE LA CUENTA BANCARIA

BANCO.- Institución financiera donde se encuentra abierta la cuenta del participante o Beneficiario

CUENTA CLABE.- Clave Bancaria Estandarizada, que deberá de proporcionar el productor o representante legal para el pago de la cobertura.

TIPO DE MONEDA.- Divisa en la que se encuentra abierta la cuenta del participante o Beneficiario

III. SOLICITUD DE COBERTURA**III.a DATOS DE COMPRA**

FECHA DE COMPRA: De la cobertura

FOLIO DE COBERTURA/DÍGITO: Que asigna el sistema de Cobertura de Precios

TIPO DO OPCIÓN: según la operación PUT o CALL

PRODUCTO: Producto elegible del programa vigente de coberturas

MES DE VENCIMIENTO: de la Cobertura conforme a REGLAS con base a las Tablas de Precios del día

MODALIDAD DE COBERTURA: de acuerdo al aviso de apertura de ventanilla, poner el elegido

TONELADAS A CUBRIR: Registrar las toneladas que se cubre con la compra de la cobertura

ESQUEMA DE COBERTURA: de acuerdo al aviso de apertura de ventanilla, poner el elegido

PRECIO DEL EJERCICIO SELECCIONADO: Precio seleccionado para la cobertura, según el vencimiento y con base a las Tablas de Precios del día.

PRIMA TABLA: valor publicado en la tabla de precios de Primas, del producto y tipo de opción elegido y precio de ejercicio seleccionado.

III.b DATOS DE PRODUCCIÓN

PRODUCCION ESTIMADA: el volumen en toneladas a cubrir

PARA EL MES: mes de entrega

IV. COBERTURA DE TIPO ROLADO / SERVICIOS

FECHA DE COMPRA: fecha de la nueva compra

FOLIO DE COBERTURA/DÍGITO: Que asigna el sistema de cobertura de precios

FOLIO DE ROLADO/SERVICIO/DÍGITO: Que asigna el sistema de cobertura de precios

TIPO DE OPERACIÓN: Según se requiera: De Servicio o Rolado.

CICLO: Ciclo Agrícola del Esquema

MES DE VENCIMIENTO: de la Cobertura conforme a REGLAS con base a las Tablas de Precios del día

MODALIDAD DE COBERTURA: de acuerdo al aviso de apertura de ventanilla, poner el elegido

TONELADAS A CUBRIR: Registrar las toneladas que se cubre con la compra de la cobertura

ESQUEMA DE COBERTURA: de acuerdo al aviso de apertura de ventanilla, poner el elegido

PRECIO DEL EJERCICIO SELECCIONADO: Precio seleccionado para la cobertura, según el vencimiento y con base a las Tablas de Precios del día.

PRIMA TABLA: valor publicado en la tabla de precios de Primas, del producto y tipo de opción elegido y precio de ejercicio seleccionado.

V. DATOS DE LIQUIDACIÓN

FECHA DE LIQUIDACIÓN: Fecha del día en que se solicita la liquidación

TIPO DE LIQUIDACIÓN: si es total o parcial

NUMERO DE PARCIALIDAD: el número de liquidación solicitada

NUMERO DE CONTRATOS: cuantos contratos se quieren liquidar

TIPO DE MONEDA: si se requiere la liquidación en pesos o en dólares

VI. FORMATO DE REGISTRO DE PREDIO COMERCIALIZACIÓN (Alta de Predio)**DATOS DEL PREDIO**

FOLIO PREDIO: Folio asignado por ASERCA con el cual se identificar el predio de Comercialización

NOMBRE DEL PREDIO: Nombre con el que el propietario/productor conoce al predio, para facilitar su ubicación.

DOCUMENTO ACREDITA USO DEL AGUA (Clave/Descripción): Registrar clave y descripción del documento con el cual comprueba el uso del AGUA para predios de Régimen Hídrico de RIEGO

FOLIO: Número de folio del documento que acredita uso del agua

TENENCIA: Clave que corresponda al Régimen de Propiedad, conforme al siguiente Catálogo de Tenencias.

| CLAVE | DESCRIPCION TENENCIA |
|-------|--|
| 20 | PEQUEÑA PROPIEDAD |
| 10 | EJIDOS CONSTITUIDOS POR FANAR PARA PRODUCTORES QUE ACEPTARON LA CERTIF |
| 11 | EJIDOS CONSTITUIDOS POR FANAR PARA PARA PROD. QUE NO ACEPTARON LA CERTIF |
| 12 | SUPERFICIE EXCEDENTE" DE EJIDOS CERTIFICADOS POR EL FANAR |
| 13 | EJIDOS CONSTITUIDOS, QUE CUENTAN CON CARPETA BASICA COMPLETA NO CERTI. POR FANAR |
| 14 | EJIDOS NO CONSTITUIDOS |
| 30 | COMUNIDADES YA CERTIFICADAS POR FANAR, PARA PROD. QUE ACEPTARON LA CERTIF. |
| 31 | COMUNIDADES CERTIFICADAS POR FANAR, PARA PROD. QUE NO ACEPTARON LA CERTIF. |
| 32 | COMUNIDADES NO CERTIFICADAS POR FANAR. |
| 33 | SUPERFICIE EXCEDENTE" DE COMUNIDADES CERTIFICADAS POR FANAR. |
| 40 | COLONIA AGRARIA |
| 50 | TERRENOS NACIONALES |
| 60 | TERRENO FEDERALES |

DOC. ACREDITA PROP (Clave /Descripción): Documento que acredita la propiedad del predio de acuerdo al régimen de propiedad señalando (Catalogo de Calves que se encuentran en la Página electrónica de ASERCA);

FOLIO: Número de Folio del documento con el cual acredita la propiedad del predio de acuerdo al régimen de propiedad señalando;

COORDENADAS: Coordenadas de geoposicionamiento del interior del predio, preferentemente del centroide, de acuerdo a su latitud y longitud, cada uno en grados, minutos y segundos, éstos últimos con dos decimales.

Ejemplo **LATITUD 19 GRADOS; 22 MINUTOS; 17.04 SEGUNDOS**
LONGITUD 99 GRADOS; 09 MINUTOS; 41.57 SEGUNDOS

SUPERFICIE TOTAL: Número de hectáreas que corresponden a la superficie total del predio, en caso de fracciones señalar las hectáreas hasta Dos decimales, en caso de ser metros cuadrados manejar el equivalente a hectáreas. Ejemplo: **34,00 m² = 3.4 hectáreas ó 3.40**

SUPERFICIE DESTINADA A LA SIEMBRA: Número de hectáreas que corresponden a la superficie que fue sembrada en cada ciclo, sea Primavera-Verano (PV) u Otoño-Invierno(OI), señalando en caso de fracciones de hectárea hasta Dos decimales, en el caso de ser metros cuadrados se manejará el equivalente a hectáreas. Ejemplo: **34,00 m² = 3.4 hectáreas ó 3.40**

DATOS DEL PROPIETARIO

FOLIO PROPIETARIO/PRODUCTOR: Número de folio asignado por ASERCA al propietario del predio.

TIPO DE PERSONA: Señalar el tipo de persona, sea **Física** o **Moral**.

CURP: Clave Única de Registro de Población (CURP) del propietario del predio.

RFC: Clave del Registro Federal de Contribuyentes del propietario del predio, proporcionado por la Secretaría de Hacienda y Crédito Público, en su caso, señalar la Homoclave.

RFE: Clave de Elector del Registro Federal de Electores

NOMBRE O RAZÓN SOCIAL: Nombre(s) completo(s) del propietario del predio, sea persona física o persona moral. Debe de coincidir con lo asentado en la identificación oficial y en el documento de propiedad o posesión legal.

APELLIDO PATERNO: Aplica solo para **personas** físicas, primer apellido de la identificación oficial del propietario y en el documento de propiedad o posesión legal.

APELLIDO MATERNO: Aplica solo para personas físicas, segundo apellido de la identificación oficial del propietario y en el documento de propiedad o posesión legal.

SEXO: Aplica solo para personas físicas, indicar con **(X)** la elección, sea masculino o femenino.

ESTADO CIVIL: Aplica solo para personas físicas y corresponde al estado civil, Soltero; Casado; Divorciado; Viudo, etc.

NACIONALIDAD: Aplica solo para personas físicas y se refiere al país de origen del propietario o, en el caso de extranjeros, lo señalado en el documento de naturalización.

FECHA DE NACIMIENTO: Fecha de nacimiento del propietario del predio persona física, de acuerdo al formato Día/Mes/Año, en caso de persona moral se registra la fecha de alta ante SHCP.

ESTADO NACIMIENTO: Nombre de la Entidad Federativa que corresponda al Acta de Nacimiento del propietario persona física o domicilio fiscal tratándose de persona moral.

IDENTIFICACIÓN: Descripción del tipo de Identificación Oficial presentada por el propietario para acreditar su personalidad. Ejemplo: **Credencial del IFE, Cartilla SEDENA**, etc.

FOLIO: Folio de la Identificación Oficial presentada por el propietario para acreditar su personalidad.

DOMICILIO DEL PROPIETARIO

TIPO VIALIDAD: Nombre del tipo de vialidad donde está el domicilio del propietario del predio, conforme a la Norma Técnica sobre Domicilios Geográficos publicada en el Diario Oficial de la Federación del 12 de noviembre de 2010. Consultar en la dirección electrónica: <http://www.inegi.org.mx/>

NOMBRE VIALIDAD: Nombre completo de la vialidad donde habita el propietario persona física o domicilio fiscal si se trata de persona moral.

Ejemplo: **CALLE LOS FRESNOS; BOULEVARD BENITO JUAREZ; CALLEJON LAS BRUJAS**, etc.

NÚMERO EXT1: Número exterior del domicilio donde habita el propietario y que tiene como frente la vialidad, en casos de doble numeración indicar el de mayor reconocimiento. Ejemplo: **MANZANA 15 LOTE 23**

NÚMERO EXT2: Número exterior cuando la vivienda se ubique en unidad privada, el número de la vivienda y el número interior cuando se trate de Condominio Horizontal, Unidad Habitacional, Vecindad, Multifamiliar, etc.

NÚMERO INT.: Se refiere a los caracteres alfanuméricos y símbolos que identifican uno o más inmuebles pertenecientes a un número exterior, en su caso.

TIPO ASENT. HUMANO: Nombre del tipo de asentamiento humano, conforme a la Norma Técnica sobre Domicilios Geográficos publicada en el Diario Oficial de la Federación del 12 de noviembre de 2010. Consultar en la dirección electrónica: <http://www.inegi.org.mx/>

NOMBRE ASENT. HUMANO: Nombre completo del asentamiento humano de acuerdo al tipo de asentamiento anterior. Ejemplo: **COLONIA CENTRO; HACIENDA LA PRIMAVERA;** etc.

C.P.: Clave del Código Postal (CP) que corresponda al domicilio del propietario.

ESTADO (cve/nombre): Clave y nombre de la Entidad Federativa donde se encuentra el domicilio geográfico del propietario, o del domicilio fiscal si es persona moral

DELEGACIÓN (Cve/Nombre): En los casos que aplique, clave y denominación de la Delegación Política donde se encuentra el domicilio geográfico del propietario, o domicilio fiscal si es persona moral

MUNICIPIO (cve/nombre): Clave y denominación del municipio donde se ubica el domicilio del propietario, conforme al catálogo de Municipios del INEGI:

LOCALIDAD (cve/nombre): Clave y nombre completo de la localidad a la que pertenece el domicilio geográfico del propietario conforme al **catálogo de claves geoestadísticas del INEGI**. Ejemplo: **0025 EL SALITRE, 0001 LAS ANIMAS,** etc.

REFERENCIA1: Nombre de las vialidades entre las que se encuentra el domicilio del propietario:

Ejemplo: **Entre CALLE BENITO JUÁREZ Y CALLE LÁZARO CÁRDENAS**

REFERENCIA2: Nombre de la vialidad más próxima ubicada en la parte posterior del domicilio del propietario. Ejemplo: **AVENIDA LAS TORRES**

REFERENCIA3: Breve descripción de la ubicación del domicilio del propietario, en caso de existir. Ejemplo: **FRENTE AL CANAL INDEPENDENCIA**

CORREO ELECTRÓNICO: Dirección de correo electrónico del propietario, en caso de contar con servicio de internet. Ejemplo: elpropietariodelpredio@yahoo.com.mx

TELÉFONO/CELULAR: Número telefónico del propietario, iniciando con la clave lada.

Ejemplo: **01 (55) 10 14 21 22**

FAX: Número telefónico del fax, en caso de contar con este medio de comunicación.

VII. FORMATO DE PRODUCTORES QUE SE ADHIEREN AL CONTRATO

FOLIO.- Número de Folio Asignado por ASERCA, con el cual identifica al Formato

RELACIONADO al Contrato: Folio de contrato asignado por la Dirección Regional para el esquema que corresponda

PRODUCTO (cve/nombre): Clave ASERCA y nombre del cultivo.

CICLO: Ciclo agrícola del volumen del producto para el que se solicita incentivo.

ESTADO (cve/nombre): Clave ASERCA y denominación de la Entidad Federativa.

ORG. DE PRODUCTORES (cve/nombre): Clave y nombre completo de la organización de productores a la que pertenece el producto

VENTANILLA AUTORIZADA (Cve/Nombre): Clave Registrada ante ASERCA y nombre de la ventanilla autorizada

COMPRADOR (nombre): Nombre completo registrado en el contrato como comprador

VENDEDOR (nombre): Nombre completo registrado en el contrato como vendedor

PRIMER APELLIDO: Apellido paterno o primer apellido del productor, sólo aplica en persona física

SEGUNDO APELLIDO: Apellido Materno o segundo apellido del productor, sólo aplica en persona física

NOMBRE (S) O RAZÓN SOCIAL PERSONA MORAL: Nombre completo del productor, aplica tanto en persona física como en persona moral

FOLIO DEL PRODUCTOR: Número de folio en ASERCA del productor

RFC (con homoclave): Clave del Registro Federal de Contribuyentes del productor, con su Homoclave

CURP: Clave Única de Registro de Población (CURP) del productor

TIPO DE IDENTIFICACIÓN: Identificación que presenta el productor para identificar su personalidad, Cred. del IFE, Pasaporte, Cédula Profesional, etc.

FOLIO DE IDENTIFICACIÓN: Número del documento oficial presentado.

FOLIO DEL PREDIO: Número de folio del predio.

TIPO DE POSESIÓN: Se refiere al tipo de posesión del predio, sea propia (P) o posesión derivada (D)

DOCUMENTO QUE ACREDITA: Documento que acredita el tipo de posesión del predio.

VIGENCIA DEL DOCUMENTO QUE ACREDITA: Vigencia del documento que acredita el tipo de posesión del predio.

VARIEDAD: Clave ASERCA de la variedad del cultivo elegible que el productor manifestó, de acuerdo a las claves de ASERCA.

RÉGIMEN HÍDRICO (riego/temporal): Se refiere a la modalidad o régimen hídrico del cultivo, R para riego o T para temporal

DOCUMENTO QUE ACREDITA: Documento que acredita el uso del agua para cuando el predio es de Régimen hídrico de RIEGO (R).

FECHA DE VENCIMIENTO: Vigencia del documento que acredita el uso del agua formato (DD/MM/AAAA)

SUPERFICIE ESTIMADA (siembra): Número de hectáreas que corresponden a la superficie que se sembrará señalando en el caso de fracciones de hectárea hasta Dos decimales. En el caso de ser metros cuadrados se manejará el equivalente a hectáreas. Ejemplo 34,00 m² = 3.4 has = 3.40

VOLUMEN ESTIMADO: Volumen total en toneladas que se espera obtener en la Superficie Estimada (cosecha), en el caso de fracciones de toneladas hasta tres decimales

RENDIMIENTO: Volumen en toneladas por hectárea que resulta del Volumen Estimado entre la Superficie Estimada (cosecha), en el caso de fracciones de toneladas hasta tres decimales

VIII. SOLICITUD DE INSCRIPCIÓN Y DE PAGO (PRODUCTORES)

TIPO INCENTIVO: Descripción del tipo de incentivo para el cual se va otorgar el beneficio.

PRODUCTOR: Calve y descripción del productor para el cual se está solicitando el incentivo

FOLIO CONTRATO: Número de contrato asignado por la Dirección Regional para el esquema que corresponda

FOLIO DE SOLICITUD: Número de Folios que asigna ASERCA.

FOLIO DE PRODUCTOR: Número de folio del productor.

BENEFICIARIO El solicitante del incentivo podrá manifestar un beneficiario para el caso de su fallecimiento, para lo cual deberá proporcionar los siguientes datos:

NOMBRE(S): Nombre(s) completo(s) del beneficiario designado por el solicitante.

PRIMER APELLIDO: Apellido paterno del beneficiario conforme a su identificación oficial.

SEGUNDO APELLIDO: Apellido materno del beneficiario conforme a su identificación oficial.

CURP: Clave Única del Registro de Población (CURP) del beneficiario.

FECHA DE NAC.: Fecha de nacimiento del beneficiario designado por el productor, de acuerdo al Día/Mes/Año. Este dato es obligatorio si el productor declaró beneficiario

RFC: Clave del Registro Federal de Contribuyentes del productor, con su Homoclave

SEXO: Se refiere al género del beneficiario; M si es Hombre o F si es Mujer

PARENTESCO/OTRO NEXO: Parentesco o nexo que tiene el beneficiario con el productor. Ej.: Esposa, Hijo, Sobrino, Concubina, Compadre, Amigo, etc.

FOLIO PREDIO: Número de folio del predio

TIPO DE POSESIÓN: Se refiere al tipo de posesión del predio, sea propia (P) o posesión derivada (D)

DOCUMENTO QUE ACREDITA: Documento que acredita el tipo de posesión del predio.

VIGENCIA DEL DOCUMENTO QUE ACREDITA: Vigencia del documento que acredita el tipo de posesión del predio.

VARIEDAD: Clave ASERCA de la variedad del cultivo elegible que el productor manifestó, de acuerdo a las claves de ASERCA.

RÉGIMEN HÍDRICO (riego/temporal): Se refiere a la modalidad o régimen hídrico del cultivo, R para riego o T para temporal

DOCUMENTO QUE ACREDITA: Documento que acredita el uso del agua cuando el predio es de Régimen hídrico de RIEGO (R).

FECHA DE VENCIMIENTO: Vigencia del documento que acredita el uso del agua formateo (DD/MM/AAAA)

SUPERFICIE SEMBRADA: Número de hectáreas que corresponden a la superficie sembrada señalando en el caso de fracciones de hectárea hasta Dos decimales. En el caso de ser metros cuadrados se manejará el equivalente a hectáreas. Ejemplo 34,00 m² = 3.4 has = 3.40

SUPERFICIE COSECHADA: Número de hectáreas que corresponden a la superficie cosechada, en el caso de fracciones de hectárea hasta Dos decimales. En el caso de ser metros cuadrados se manejará el equivalente a hectáreas. Ejemplo 34,00 m² = 3.4 has = 3.40

DE LA OPERACIÓN COMERCIAL

COMP. FISCAL (Folio): Número de folio del comprobante fiscal que ampara la compra-venta del producto elegible.

TIPO COMPROBANTE FISCAL.- Documento que sirve para comprobar la compra-venta del producto elegible que cumpla con los requisitos fiscales.

RFC COMPROBANTE FISCAL.- Registro Federal de Contribuyentes del documento que ampara la compra-venta del producto elegible.

FECHA COMPROBANTE FISCAL.- Fecha del documento que ampara la compra-venta del producto elegible.

RFC (Comprador): Registro Federal de Contribuyentes del comprador (sea persona física o moral).

NOMBRE O RAZÓN SOCIAL DEL COMPRADOR: Nombre (s) completo (s), incluyendo apellidos paterno y materno del comprador cuando sea Persona Física o la Razón Social en el caso de ser Persona Moral. Datos que deben coincidir con los asentados en la factura.

VARIEDAD: Clave de la variedad del cultivo elegible que se comercializó, de acuerdo a las claves del catálogo de cultivos.

VOLUMEN P.N.A. (tons): Volumen total en toneladas del producto comercializado, en términos de Peso Neto Analizado (P.N.A.), en el caso de fracciones de toneladas hasta tres decimales

PRECIO (\$) UNITARIO: Monto pagado por unidad de medida del volumen comercializado (tonelada, paca, etc.).

IMPORTE (\$) COMPROBANTE FISCAL: Monto en pesos en Moneda Nacional con dos decimales, del pago recibido por la comercialización de su cosecha.

DEL PAGO

MEDIO PAGO: Tipo de pago mediante el que se realizó la liquidación del producto, ya sea a través de cheque, SPEUA (Sucursal), Recibo de liquidación o SPEI (Internet).

BANCO: Nombre completo de la institución bancaria en que se realizó la liquidación del producto

FOLIO PAGO: Folio generado por el banco de acuerdo al tipo de pago realizado.

FECHA PAGO: Fecha de emisión del pago, de acuerdo al siguiente formato Día/Mes/Año.

IMPORTE (\$): Importe en pesos del monto correspondiente a la liquidación de la cosecha.

RFC EMISOR: Registro Federal de Contribuyentes con homoclave de la persona física o moral, que realizó la liquidación de la cosecha.

NOMBRE EMISOR: Nombre completo de la persona física o moral, que realizó la liquidación de la cosecha.

CLAVE BODEGA: Clave de la bodega de acuerdo al "Registro de Centros de Acopio" de ASERCA, en donde el productor entregó la cosecha.

NOMBRE BODEGA: Nombre completo de la Bodega, deberá coincidir con lo asentado en el "Registro de Centros de Acopio" de ASERCA.

VOLUMEN: Volumen en toneladas entregado en la BODEGA.

El pago del incentivo de \$: _____: Monto unitario en pesos por tonelada del incentivo que se solicita y que coincide con el señalado en el aviso correspondiente.

Para un volumen de: _____ volumen total en toneladas obtenido en la superficie que se manifiesta.

Con importe total de: ----- monto total en pesos del volumen total por el monto unitario.

En el caso de ser miembro y haber comercializado a través de la Organización, señalar con una (X) cuando el productor manifiesta su voluntad para que la solicitud sea tramitada ante ASERCA por conducto de la Organización de productores y otorga su consentimiento para que el cheque expedido sea entregado al representante o apoderado legal de la misma.

BANCO: Clave y Nombre del Banco en el cual tiene la cuenta que está registrando o solicita se efectuó el depósito.

No. CLABE: Número de Clave Interbancaria (CLABE de 18 Dígitos Validada por el Banco).

IX. RELACIÓN DE SOCIOS / PRODUCTORES INTEGRANTES DE LA PERSONA MORAL

FECHA ELABORACIÓN.- Fecha en la que se elabora el trámite en la Ventanilla Autorizada, indicar en el formato (DD/MM/AAAA)

ESTADO (Cve/Nombre).- Clave y denominación de la entidad federativa de acuerdo al catálogo del INEGI

FOLIO DE SOLICITUD DE INSCRIPCIÓN Y PAGO: Número de folio de Solicitud de Inscripción y Pago (sección VIII)

FOLIO DE PRODUCTOR.- Folio del productor Persona Moral.

NOMBRE (s) Razón Social persona moral.- Nombre completo o razón social de la persona moral

R.F.C.- Registro Federal de Contribuyentes de la persona moral

FOLIO PRODUCTOR INTEGRANTE: Número del folio del productor integrante o socio de la persona moral

NOMBRE DE INTEGRANTE: Nombre del productor integrante o socio de la persona moral

CURP: Clave única de Registro de Población

RFC.- Registro Federal de Contribuyentes del productor, debe incluir homoclave

FOLIO PREDIO.- Número de folio del predio

SUPERFICIE: Número de hectáreas de la superficie del predio señalando en el caso de fracciones de hectárea hasta Dos decimales

MODALIDAD: Régimen hídrico del predio sea Riego (R) o Temporal (T)

X. SOLICITUD DE INSCRIPCIÓN (COMPRADORES)

NÚMERO DE CONTRATO REGISTRADO EN ASERCA (en su caso).- Número del contrato que fue registrado ante ASERCA.

CLAVE DE LA BODEGA: Clave de registro de la bodega en el padrón de ASERCA.

DOMICILIO DE LA BODEGA.- Domicilio señalado en el formato con que se registró la bodega ante ASERCA.

VOLUMEN (TON).- Volumen en toneladas del producto comercializado.

ENTIDAD FEDERATIVA DE ORIGEN DEL PRODUCTO: Nombre de la entidad federativa donde se cosechó y comercializó el producto.

VOLUMEN (TON): Volumen total en toneladas del producto, en términos de Peso Neto Analizado (P.N.A.)

ENTIDAD FEDERATIVA DE DESTINO DEL PRODUCTO: Nombre de la entidad federativa a donde se movilizó el producto.

VOLUMEN (TON): Volumen total en toneladas del producto movilizado, en términos de Peso Neto Analizado (P.N.A.)

CONSUMO HUMANO (TON): Volumen en toneladas del producto para consumo humano, indicando el propio y el destinado para venta.

CONSUMO PECUARIO (TON): Volumen en toneladas para consumo pecuario, indicando el propio y el destinado para venta.

OTRO */ (TON): Volumen en toneladas para otro tipo de consumo, indicando el propio y el destinado para venta.

XI. SOLICITUD DE PAGO (COMPRADORES)

NOMBRE DEL BENEFICIARIO: Nombre completo del beneficiario indicando nombre, primer apellido, segundo apellido.

NOMBRE DEL BANCO: Nombre de la institución bancaria correspondiente al número de cuenta.

NO. DE CUENTA: Número de cuenta bancaria conformado por 11 dígitos.

SUCURSAL: Nombre de la sucursal bancaria a la que pertenece la cuenta.

NO. DE PLAZA Y CIUDAD: Número de sucursal bancaria y ciudad en donde se encuentra la cuenta.

NO. DE CLABE: Número de Clave Bancaria Estándar (CLABE).

ESTADO: Nombre de la entidad federativa.

XII. DICTAMEN CONTABLE DE AUDITOR EXTERNO

CLAVE DE LA BODEGA: Clave de registro de la bodega en el padrón de ASERCA.

TONELADAS SUJETAS AL INCENTIVO: Volumen total en toneladas del producto, en términos de Peso Neto Analizado (P.N.A.)

ENTIDAD FEDERATIVA O PAÍS DE DESTINO: Nombre de la entidad federativa o país de destino del producto.

XIII. AMPLIACIÓN Y MODERNIZACIÓN DE LA INFRAESTRUCTURA COMERCIAL**I. DATOS TECNICOS**

- 1.- Anotar el nombre del proyecto para el que solicitan apoyo.
- 2.- En el recuadro que corresponda marcar con una cruz el tipo de proyecto e Indicar el cultivo o actividad principal del proyecto.
- 3- OBJETIVOS QUE PERSIGUE EL PROYECTO.- En los recuadros que procedan, marcar con una cruz el objetivo que se busca con el proyecto.
- 4.- METAS DEL PROYECTO.- Indicar las metas que se pretende lograr respecto al proyecto.
- 5.- EL PROYECTO IMPACTA EN.- En los recuadros anote en qué impacta el proyecto, según corresponda.
- 6.- ¿CUENTA CON ASESORIA TECNICA? En el recuadro que corresponda anote quién le da asesoría (en caso de contar con ella).
- 7.- ¿CON QUE RECURSOS PRODUCTIVOS CUENTA? Anotar los activos productivos que tiene la organización (tierras, infraestructura, etc.)
- 8.- INFRAESTRUCTURA.- En base a los datos señalados en la columna describa en los casos que le aplique el tipo de infraestructura con que cuentan.
- 9.- ¿CUANTOS PROYECTOS SIMILARES EXISTEN EN SU LOCALIDAD? De ser el caso anote la cantidad de proyectos y marque quién les otorgo el apoyo.
- 10.- ¿CUALES DE ESTOS FACTORES SE CONSIDERO PARA ELEGIR EL PROYECTO? En los recuadros siguientes anote los que le apliquen.
- 11.- PRINCIPAL MANO DE OBRA.- Marque en los recuadros el tipo de persona que requerirá para el proyecto.
- 12.- MATERIAS PRIMAS.- Describa el tipo, disponibilidad y cercanía.
- 13.- EN LOS SIGUIENTES CONCEPTOS, MARQUE CON UNA CRUZ LA RESPUESTA QUE LE APLIQUE Y DESCRIBA LAS ACCIONES PARA PROTEGER LOS RECURSOS NATURALES.
- 14.- ¿CUANTO INGRESO OBTIENE ACTUALMENTE? Anote para los tres datos que se le piden los importes correspondientes.
- 15.- ¿QUE TIPO DE DEMANDA COMERCIAL ATENDERÁ PARA PROMOVER EL PROYECTO? En los recuadros anote los que le apliquen.
- 16.- DESCRIBA LOS PRODUCTOS O SERVICIOS A COMERCIALIZAR.- Indique los principales productos y subproductos que se comercializaran, el volumen precio y la frecuencia de venta.
- 17.- CONCEPTOS Y MONTOS DE INVERSIÓN REQUERIDOS.- En la tabla indique los conceptos y sus características y llene las columnas siguientes de acuerdo a los datos que se solicitan.
- 18.- OBSERVACIONES Y COMENTARIOS.- Si tiene algo relevante que agregar del proyecto, por favor anótelos en las líneas.

Anexo II**Carta Compromiso del Productor Inducción Productiva**

El suscrito (nombre completo o razón social)

 _____ (en su caso,
 nombre del representante
 legal) _____

_____, productor agrícola, con "Folio de Solicitud de Inscripción y de Pago del Apoyo" (ANEXO II de las Reglas de Operación) (clave que asigna el Sistema a la Solicitud) _____ de fecha (día/mes/año) _____, de conformidad con las disposiciones establecidas en las "Reglas de Operación del Programa de Comercialización y Desarrollo de Mercados", en su "Componente Incentivos a la Comercialización", publicado en el Diario Oficial de la Federación (DOF) el(día/mes/año) _____ (Reglas de Operación), y, en el "Aviso para dar a conocer el apoyo compensatorio a la inducción productiva de (producto(s) elegible(s)) _____ de (entidad(es) federativa(s)) _____ del(los) ciclo(s) agrícola(s) _____", publicado el (día/mes/año) _____ en dicho medio de información oficial, por mi voluntad adquiero el compromiso ante la Agencia de Servicios a la Comercialización y Desarrollo de Mercados Agropecuarios (ASERCA), de cultivar el producto inducido, en los predios mencionados en los ANEXOS II y III de las Reglas de Operación, a partir del ciclo agrícola (señalar) _____ y hasta el ciclo agrícola (señalar) _____, para lo que otorgaré todas las facilidades a la Dirección Regional de ASERCA o a quien ésta designe, a efecto de supervisar el cumplimiento de tal compromiso.

En caso de incumplimiento de lo establecido en la presente Carta, me sujeto a las sanciones previstas en los ordenamientos señalados.

(Lugar y fecha) _____

ATENTAMENTE**FIRMA DE CONFORMIDAD**

 (Nombre completo y firma o huella)

"Este programa es público, ajeno a cualquier partido político. Queda prohibido el uso para fines distintos a los establecidos en el programa"

Anexo III**Reporte de Auditor Externo de Consumo (Para Consumidores)****Lugar y Fecha:** _____

El Auditor Externo registrado ante la SHCP, dirigirá el Reporte escrito a la Secretaría de Agricultura, Ganadería, Desarrollo Rural, Pesca y Alimentación a través de la Unidad Responsable, al domicilio siguiente:

Municipio Libre No. 377, piso 10 Ala "B", Col. Santa Cruz Atoyac; C.P. 03310, Benito Juárez, México, D.F.

El Auditor Externo certificará lo siguiente:

- a. La ubicación de las plantas, corrales, granjas, entre otros, según sea el caso.
- b. Que se encuentra en operación.
- c. Descripción de la maquinaria y equipo para procesar los granos y/o las oleaginosas, en su caso.
- d. La capacidad de molienda o procesamiento por turno de ocho horas, así como la capacidad actual utilizada (Los valores serán expresados en toneladas métricas).
- e. Los productos que se obtienen del procesamiento de los granos y/o las oleaginosas; especificando el uso y destino (autoconsumo o comercialización).
- f. El consumo mensual por tipo de grano (maíz blanco, maíz amarillo, maíz quebrado, sorgo, trigo, cebada, avena, etc.) y por origen (nacional o importado) de cualquiera de los siguientes periodos previos al año en cuestión: enero-diciembre o desde el inicio de operación cuando éste sea menor a los periodos anteriormente señalados, o de los últimos doce meses, según corresponda (Los valores serán expresados en toneladas métricas).
- g. Producción mensual de los productos que elabora que coincida con el periodo presentado sobre el consumo mensual por tipo de grano (nacional o importado) y/o de la oleaginosa (Los valores serán expresados en toneladas métricas).
- h. El inventario inicial y final del periodo que coincida con el que se presente sobre el consumo mensual por tipo de grano (nacional o importado) y/o de la oleaginosa (Los valores serán expresados en toneladas métricas).

El auditor externo deberá firmar el reporte, e indicar su número de registro vigente y documento de actualización expedido por la SHCP, así como rubricar cada una de las hojas y anexos que integren su reporte, y en caso de las personas que cuenten con varias plantas, la información deberá desglosarse por cada una de ellas.

"Este Programa es público, ajeno a cualquier partido político. Queda prohibido el uso para fines distintos a los establecidos en el programa."

Anexo IV**Reporte de Auditor Externo de Ventas (Para Comercializadores)**

El Auditor Externo registrado ante la SHCP, dirigirá el Reporte escrito a la Secretaría de Agricultura, Ganadería, Desarrollo Rural, Pesca y Alimentación a través de la Unidad Responsable, al domicilio siguiente:

Municipio Libre No. 377, piso 10 Ala "B"

Col. Santa Cruz Atoyac

C.P. 03310, Benito Juárez, México, D.F.

El Auditor Externo certificará lo siguiente:

- a. Domicilio fiscal de la empresa.
- b. La ubicación de las bodegas y/o centros de almacenaje, así como la capacidad de almacenamiento de grano de cada una de ellas (los valores serán expresados en toneladas métricas).
- c. Que se encuentra en operación.
- d. La venta mensual y lugar de destino por tipo de grano (maíz blanco, maíz amarillo, maíz quebrado, sorgo, trigo, cebada, avena, etc.) y por origen (nacional o importado) de cualquiera de los siguientes periodos previos al año en cuestión: enero-diciembre o desde el inicio de operación cuando éste sea menor a los periodos anteriormente señalados, o de los últimos doce meses, según corresponda (Los valores serán expresados en toneladas métricas).
 - d1.- Sector al que se destinan los granos (pecuario, industrial, humano entre otros).
- e. El inventario inicial y final del periodo en el que se presenta del dictamen (Los valores serán expresados en toneladas métricas).

El auditor externo deberá firmar el reporte, e indicar su número de registro vigente y documento de actualización expedido por la SHCP, así como rubricar cada una de las hojas y anexos que integren su reporte.

"Este Programa es público, ajeno a cualquier partido político. Queda prohibido el uso para fines distintos a los establecidos en el programa"

Anexo V
Carta de Adhesión

Carta de adhesión a:

DATOS DEL COMPRADOR:

Vo. Bo. (Jurídico ASERCA)

DATOS DE OPERACION:

NOTAS:

REPRESENTANTE LEGAL

Vo. Bo. (Área de Comercialización de ASERCA)

Anexo VII**Guión para la Elaboración de Proyectos de Inversión****1. Resumen Ejecutivo Técnico y Financiero****2. Nombre del proyecto****3. Programa, componente(s), concepto(s) de apoyo, monto de apoyo solicitado y monto de aportación del solicitante**

4. Objetivo(s) general(es) y específico(s), los cuales deben estar alineados a los objetivos del(los) programa(s) y componente(s) correspondiente(s), establecidos en las presentes Reglas de Operación

5. Justificación

- a. Descripción de la situación actual de la empresa
- b. Explicación de la problemática u oportunidad identificada
- c. Forma en la que el proyecto, de concretarse, abordará la problemática u oportunidad identificada
- d. Metas, de concretarse el proyecto, que corresponden con la problemática identificada e indicadores que permitirán verificar el cumplimiento del(los) objetivo(s) general(es) y específico(s).
- e. Efectos esperados de no concretarse el proyecto
- f. Análisis y diagnóstico de la situación actual y previsiones sin el proyecto

6. Datos generales del proyecto

- a. Localización geográfica del proyecto (entidad federativa, municipio y localidad, así como la localización específica del proyecto)
- b. Actividad productiva, eslabón de la cadena de valor
- c. Descripción técnica del proyecto, la cual deberá partir del concepto de apoyo y describir de forma detallada el mismo (tipo de maquinaria, infraestructura, equipo, procesos, tecnologías a emplear, monto de cada concepto a solicitar, capacidad de procesos, programas de producción y mantenimiento, entre otros)
- d. Cotizaciones de proveedores que sustenten los costos reales y actuales al momento de la presentación del proyecto, presupuestos de las inversiones a realizar (por lo menos tres cotizaciones de distintos proveedores).
- e. En su caso, avalúo por perito autorizado por la CNByV para el caso de adquisición de infraestructura
- f. Aspectos organizativos, antecedentes, tipo de organización y relación de socios; Estructura, Consejo directivo.
- g. Consejo directivo y perfil requerido y capacidades de los directivos y operadores.
- h. Infraestructura y equipo actual, de ser el caso.
- i. Cumplimiento de normas sanitarias, ambientales y otras.
- j. Para Infraestructura: catálogo de conceptos, especificaciones, presupuesto, planos de cimentación, estructural, arquitectónico, instalaciones sanitarias, eléctricas e hidráulicas, y de detalle, suscritos por un técnico responsable del proyecto con Cedula Profesional, componentes del proyecto, volúmenes de construcción y permisos aplicables.

7. Análisis de Mercados

- a. Descripción y análisis de materias primas, productos y subproductos (presentación, empaque, embalaje; naturaleza, calidad, cantidad, atributos, entre otros)
- b. Condiciones y mecanismos de abasto de insumos y materias primas
- c. Canales de distribución y venta
- d. Plan y estrategia de comercialización

8. Análisis Financiero

- a. Evaluación financiera del proyecto, la cual debe contener el cálculo de la Tasa Interna de Rendimiento (TIR), Punto de equilibrio y el Valor Actual Neto (VAN) desglosando todos sus componentes y anexando documentación que soporte dicho cálculo (deberá incluirse el archivo Excel considerado para los cálculos efectuados), análisis de sensibilidad, relación utilidad costo.
- b. Presupuestos, programa de inversiones y financiamiento complementario de algún intermediario financiero o de otro tipo. (en su caso)
- c. Proyección financiera actual y proyectada (ingresos/egresos)
- d. Descripción de costos (fijos y variables)
- e. Necesidades de inversión
- f. Para Infraestructura: el Estado de Resultados y Balance del ejercicio inmediato anterior y estados financieros Proforma para los primeros tres años del proyecto

9. Activos, inventario de Activos Fijos (construcciones, terrenos agrícolas y ganaderos, inventarios de equipos, semovientes y otros, de ser el caso).

10. Descripción y análisis de Impactos esperados

- a. Incremento en los niveles de capitalización (descriptivo)
- b. Incremento porcentual esperado en el volumen de producción
- c. Número esperado de empleos a generar (directos e indirectos).
- d. Incremento en los rendimientos (en su caso)
- e. Reducción estimada de los costos
- f. Comparativo con y sin el proyecto

11. Análisis de la situación ambiental, en su caso.

- a. Descripción y análisis de la situación actual del uso de los recursos, disposición de los desechos e impacto ambiental de la empresa.
- b. Condiciones y mecanismos de utilización de equipos de energías alternativas.
- c. Plan y estrategias de sustentabilidad ambiental de la empresa.

12. Conclusiones y recomendaciones**Aspectos de Mercado**

1. Contrato(s) de abasto de materias primas y cotizaciones para el aseguramiento de las inversiones que contengan: nombre y domicilio de los clientes, volumen de producto, precio, lugares y periodos de entrega recepción, forma y plazo de pago para los productos a generar con el proyecto.

2. Resultados del análisis para decidir clientes y/o proveedores, en su caso.

3. Estudios de mercado realizados.

Aspectos Técnicos

1. Infraestructura y equipo actual (disponibles para el proyecto)

2. Planos y croquis de la macro y micro localización.

3. Plano y croquis de ubicación y distribución de la unidad de producción y del arreglo interno de los equipos, y esquemas de los procesos, según el caso.

4. Estudios específicos y de Ingeniería de detalle, en su caso.

5. Capacidad de procesos y programas de producción y mantenimiento.

6. Escenarios con diferentes volúmenes de proceso.

7. Programas de ejecución, administrativos, de capacitación y asistencia técnica.

8. Cotizaciones de al menos 3 proveedores que sustenten los costos y presupuestos de las inversiones del caso

Aspectos Financieros

1. Copia(s) del (de los) balance(s) general(es) y del (de los) estado(s) de resultados.

2. Cartas de autorización o compromiso de las instituciones financieras participantes en el financiamiento del proyecto.

Aspectos Ambientales:

1. Estudio del impacto ambiental.

2. Permisos y autorizaciones de las entidades normativas sobre la preservación del medio ambiente. (en el caso de proyectos de Bioenergía y fuentes alternativas sólo aplica este punto de los aspectos ambientales)

3. Descripción y análisis de la situación actual del uso de los recursos, disposición de los desechos e impacto ambiental de la empresa.

4. Condiciones y mecanismos de utilización de equipos de energías alternativas.

5. Plan y estrategias de sustentabilidad ambiental de la empresa.

Aspectos Normativos:

1. Cumplimiento de Normas Sanitarias, Ambientales y otras.

2. Documentos con los que se acredite la propiedad.

3. Copia de permisos, autorizaciones y concesiones expedidos por las autoridades correspondientes.

Otros:

1. Descripción y memorias de cálculo.

2. Memorias de cálculo y documentación o información adicional relevante de cada uno de los componentes o temas que lo requieran.

3. Información detallada de la existencia, condiciones de uso y valoración de activos que aporta la sociedad.

Anexo VIII**Solicitud de Inscripción al Esquema y Presentación del Proyecto de Capacitación e Información Comercial****FOLIO:***Será llenado por ASERCA***AGENCIA DE SERVICIOS A LA COMERCIALIZACION Y DESARROLLO DE MERCADOS AGROPECUARIOS (ASERCA)
P R E S E N T E.**

Por este conducto solicito la inscripción y apoyo para el desarrollo del Proyecto de Capacitación e Información Comercial conforme a lo siguiente:

I. Datos generales del solicitante

| | |
|--|------------------|
| Nombre de la organización solicitante: | |
| | |
| Fecha de Constitución: | Figura Jurídica: |
| | |

II. Domicilio

| | |
|---------------------------------------|----------------------|
| Estado | Municipio/Delegación |
| | |
| Población/colonia | Código Postal |
| | |
| Calle y número (exterior e interior): | Teléfono (con lada) |
| | |
| Fax (con lada): | Correo electrónico |
| | |
| R.F.C.: | |

III. Representante(s) Legal(es)

| | |
|------------------------------|----------------------|
| Nombre | Cargo |
| 1 | |
| 2 | |
| 3 | |
| 4 | |
| Fecha de Nombramiento | Número de Escritura |
| | |
| Nombre del Notario y Número. | Ciudad de la Notaría |
| | |

IV. Nombre del Proyecto.

| |
|--|
| |
|--|

V. Objetivo del Proyecto.

| |
|--|
| |
|--|

VI. Recursos Solicitados.

| Concepto de apoyo | TOTAL | Monto Solicitado a ASERCA (\$) | Aportación de la organización (\$) |
|--|-------|--------------------------------|------------------------------------|
| Capacitación | | | |
| Servicios y Asistencia Técnica Especializada | | | |
| TOTAL | | | |

Para este efecto y de acuerdo a la normatividad establecida en las Reglas de Operación, en anexo a la presente solicitud, remitimos a ustedes la siguiente documentación:

| Documento | Entregó (señalar con X) |
|--|-------------------------|
| 1. Proyecto de Capacitación e Información Comercial | |
| 2. Escritura Constitutiva de la sociedad | |
| 3. Cédula del Registro Federal de Contribuyentes o Cédula de Identificación Fiscal | |
| 4. Comprobante de Domicilio | |
| 5. Poder Notarial vigente de representantes legales | |
| 6. Identificación oficial con fotografía y firma del (los) representante(s) legal(es) | |
| 7. Documentación que sustenta el desarrollo de operaciones comerciales de la organización o de sus socios en los dos últimos años. | |
| 8. Acta de asamblea de socios que contenga acuerdo de participación en el Programa. | |
| 9. Relación de socios que conforman la organización (No. de personas físicas y/o No. de personas morales) | |
| 10. Otros. (<i>especificar</i>) | |

En caso de que nuestra solicitud sea aceptada, nos comprometemos anticipadamente a que en todo momento nos sujetaremos la normatividad establecida y realizar las aportaciones complementarias que requiera el proyecto así como proporcionar la información necesaria que permita realizar una evaluación sobre los resultados logrados en la aplicación del Apoyo.

_____ a ____ de _____ de 20____.

A T E N T A M E N T E B A J O P R O T E S T A D E D E C I R V E R D A D

Nombre(s) y firma(s) y/o huella(s) digital(es) del (los) representante(s) legal(es)

Responsable de la ventanilla de recepción

Fecha de recepción de la solicitud

Nombre y Firma

“Este programa es público, ajeno a cualquier partido político. Queda prohibido el uso para fines distintos a los establecidos en el programa”

Anexo IX

Solicitud de Apoyo para los Incentivos de los Proyectos de Promoción Comercial

FOLIO No. _____

ASERCA

COORDINACION GENERAL DE PROMOCION COMERCIAL Y FOMENTO A LAS EXPORTACIONES

PRESENTE.

Por medio de la presente y de conformidad con el Acuerdo por el que se dan a conocer las Reglas de Operación del Programa de Comercialización y Desarrollo de Mercados; manifiesto bajo protesta de decir verdad, que no se está recibiendo incentivos de otro u otros programas de Gobierno Federal, Estatal o Local, en el mismo concepto de aquellos señalados en el componente de Promoción Comercial y Fomento a las Exportaciones.

Por lo cual me permito solicitar los incentivos que otorga el programa, para el cual proporciono mis datos manifestando que son verídicos, comprometiéndome a cumplir con los requisitos, establecidos en el presente Acuerdo.

| DATOS DEL SOLICITANTE | | | |
|---|---|---|---|
| 1. DATOS DE LA PERSONA FISICA | | | |
| NOMBRE COMPLETO _____ | | | |
| R.F.C. _____ | C.U.R.P. _____ | SEXO _____ | |
| FECHA DE NACIMIENTO _____ | TELEFONO(S) _____ | | |
| DOMICILIO FISCAL _____ | | | |
| COLONIA _____ | C.P. _____ | CIUDAD _____ | |
| MUNICIPIO _____ | ENTIDAD FEDERATIVA _____ | | |
| CORREO ELECTRONICO _____ | PAGINA WEB _____ | | |
| ACTIVIDAD | <input type="checkbox"/> PRODUCCION <input type="checkbox"/> EMPAQUE | <input type="checkbox"/> PROCESAMIENTO <input type="checkbox"/> COMERCIALIZACION | <input type="checkbox"/> TRANSFORMACION <input type="checkbox"/> PROMOCION |
| <input type="checkbox"/> OTRO (ESPECIFIQUE) _____ | | | |
| 2. DATOS DE LA PERSONA MORAL | | | |
| DENOMINACION O RAZON SOCIAL _____ | | | |
| R.F.C. _____ | TELEFONO(S) _____ | | |
| DOMICILIO FISCAL _____ | | | |
| COLONIA _____ | C.P. _____ | CIUDAD _____ | |
| MUNICIPIO _____ | ENTIDAD FEDERATIVA _____ | | |
| CORREO ELECTRONICO _____ | PAGINA WEB _____ | | |
| ACTIVIDAD | <input type="checkbox"/> PRODUCCION <input type="checkbox"/> EMPAQUE | <input type="checkbox"/> PROCESAMIENTO <input type="checkbox"/> COMERCIALIZACION | <input type="checkbox"/> TRANSFORMACION <input type="checkbox"/> PROMOCION |
| <input type="checkbox"/> OTRO (ESPECIFIQUE) _____ | | | |
| 2.1 DATOS DEL (LOS) REPRESENTANTE(S) O APODERADO LEGAL(ES) | | | |
| NOMBRE COMPLETO _____ | | | |
| C.U.R.P. _____ | R.F.C. _____ | | |
| IDENTIFICACION _____ | NUMERO DE FOLIO _____ | VIGENCIA _____ | |
| CORREO ELECTRONICO _____ | TELEFONO(S) _____ | | |
| CARGO O DESIGNACION Y VIGENCIA _____ | | | |
| NOTA: SI DOS O MAS REPRESENTANES U APODERADOS LEGALES (EN SU CASO) FUESEN A LLENAR EL PRESENTE APARTADO DE LA SOLICITUD DE APOYO, FAVOR DE PRESENTAR LISTA ADJUNTA DE LOS MISMOS, CON LOS DATOS AQUI SOLICITADOS. | | | |
| 3. DATOS DEL PROYECTO | | | |
| NOMBRE DEL PROYECTO, EVENTO, FERIA O MISION. _____ | | | |
| CONCEPTO DE INCENTIVO | APORTACION FEDERAL | APORTACION DEL SOLICITANTE | TOTAL |
| _____ | \$ _____ | \$ _____ | \$ _____ |
| _____ | \$ _____ | \$ _____ | \$ _____ |
| _____ | \$ _____ | \$ _____ | \$ _____ |
| _____ | \$ _____ | \$ _____ | \$ _____ |
| TOTAL | \$ _____ | \$ _____ | \$ _____ |
| NOMBRE DEL ULTIMO PROYECTO DE PROMOCION COMERCIAL QUE RECIBIO APOYO POR PARTE DE ASERCA A TRAVES DE LA COORDINACION GENERAL DE PROMOCION COMERCIAL Y FOMENTO A LAS EXPORTACIONES _____ | | | |

AÑOS EN LOS QUE HA RECIBIDO INCENTIVOS POR PARTE DE ASERCA A TRAVÉS DE LA COORDINACIÓN GENERAL DE PROMOCIÓN COMERCIAL Y FOMENTO A LAS EXPORTACIONES _____

4. RELACION DE DOCUMENTOS QUE SE PRESENTAN

| | | |
|-----|---|--|
| 1. | PROYECTO ESPECÍFICO (CONFORME AL ANEXO XI). | |
| 2. | CARTA COMPROMISO DE APORTACIÓN DE RECURSOS POR PARTE DEL SOLICITANTE. | |
| 3. | ACTA CONSTITUTIVA Y EN SU CASO ACTA RESPECTIVA DE LAS MODIFICACIONES REALIZADAS A SU ESTRUCTURA SOCIAL (PERSONAS MORALES). | |
| 4. | ACTA RESPECTIVA POR LA CUAL SE HAYA NOMBRADO A SUS REPRESENTANTES O APODERADOS LEGALES VIGENTES Y EN LA QUE CONSTEN SUS FACULTADES NECESARIAS DE REPRESENTACIÓN. | |
| 5. | INSCRIPCIÓN AL REGISTRO FEDERAL DE CONTRIBUYENTES (RFC), DEL SOLICITANTE. | |
| 6. | OPINIÓN DE CUMPLIMIENTO DE OBLIGACIONES FISCALES POR EL CUAL SE ACREDITE ESTAR AL CORRIENTE DE SUS OBLIGACIONES FISCALES. | |
| 7. | COMPROBANTE DE DOMICILIO FISCAL DEL SOLICITANTE (AGUA, LUZ, TELÉFONO, PREDIAL). | |
| 8. | CARTA Y DOCUMENTACIÓN QUE ACREDITE LA INFRAESTRUCTURA NECESARIA EN SUS DOMICILIOS FISCALES Y/O SEDES ESPECÍFICAS DE OPERACIÓN, PARA LA CORRECTA ADMINISTRACIÓN DE LOS APOYOS A OTORGAR. | |
| 9. | IDENTIFICACIÓN OFICIAL DEL SOLICITANTE O DEL (LOS) REPRESENTANTE(S) O APODERADO(S) LEGAL(ES) (IFE, CARTILLA, PASAPORTE, CEDULA PROFESIONAL). | |
| 10. | CLAVE ÚNICA DEL REGISTRO DE POBLACIÓN (CURP) DEL SOLICITANTE O DE (LOS) REPRESENTANTE(S) O APODERADO(S) LEGAL(ES). | |

NOTA: ESTA DOCUMENTACIÓN SE DEBERÁ PRESENTAR EN ORIGINAL Y COPIA PARA SU COTEJO.

4.1 MANIFESTACIÓN DE DOCUMENTOS PARA ACREDITAR PERSONALIDAD JURÍDICA Y LEGAL REPRESENTACIÓN CUANDO YA OBREN EN PODER DE ASERCA

MANIFIESTO BAJO PROTESTA DE DECIR VERDAD, QUE LA DOCUMENTACIÓN REQUERIDA PARA QUE MI REPRESENTADA PARTICIPE EN EL COMPONENTE DE "PROMOCIÓN DE EXPOSICIONES Y FERIAS" DEL PROGRAMA DE DESARROLLO DE MERCADOS AGROPECUARIOS Y PESQUEROS E INFORMACIÓN, YA OBRA EN PODER DE ASERCA; Y QUE A LA FECHA NO HA EXISTIDO CAMBIO NI MODIFICACIÓN ALGUNA DE TODO LO QUE CONSTA Y SE ACREDITA EN DICHS DOCUMENTOS, ASÍ COMO LOS PODERES CONFERIDOS PARA EFECTOS DE REPRESENTACIÓN SE ENCUENTRAN VIGENTES, PUES NO HAN SIDO REVOCADOS, LIMITADOS NI MODIFICADOS.

SE MANIFIESTA A SU VEZ QUE NO HA EXISTIDO CAMBIO ALGUNO RESPECTO DEL DOMICILIO FISCAL DE MI REPRESENTADA, A LA FECHA CON LA QUE SE REALICE LA SOLICITUD DEL APOYO CORRESPONDIENTE.

POR LO CUAL ME PERMITO SOLICITAR LOS APOYOS QUE OTORGA EL PROGRAMA, PROPORCIONANDO MIS DATOS Y MANIFESTANDO QUE SON VERDÍCOS, COMPROMETIENDOME A CUMPLIR CON LOS REQUISITOS, ESTABLECIDOS EN EL ACUERDO POR EL QUE SE DAN A CONOCER LAS REGLAS DE OPERACIÓN DEL PROGRAMA DE COMERCIALIZACIÓN Y DESARROLLO DE MERCADOS.

5. RELACION DE BENEFICIARIOS DIRECTOS

| No. | NOMBRE DE LA PERSONA FÍSICA O MORAL | REPRESENTANTE O APODERADO LEGAL | C.U.R.P. O R.F.C. | ENTIDAD FEDERATIVA |
|-----|-------------------------------------|---------------------------------|-------------------|--------------------|
| 1 | | | | |
| 2 | | | | |
| 3 | | | | |
| 4 | | | | |
| 5 | | | | |
| 6 | | | | |
| 7 | | | | |
| 8 | | | | |
| 9 | | | | |
| 10 | | | | |

NOTA 1: LA LISTA DE BENEFICIARIOS DEBERÁ SER PRESENTADA EN FORMATO FÍSICO Y MAGNÉTICO (DISCO COMPACTO).

NOTA 2: SI LA LISTA DE BENEFICIARIOS ES MAYOR A 10, FAVOR DE NO LLENAR EL CUADRO ANTERIOR Y PRESENTAR LISTA ADJUNTA DEL MISMO.

¿SE ANEXA LISTA DE BENEFICIARIOS DIRECTOS? SI NO

NUMERO DE EMPLEADOS DE LA PERSONA FÍSICA O MORAL SOLICITANTE _____ DIRECTOS _____
 _____ INDIRECTOS _____
 _____ JORNALES (EN SU CASO) _____

FIRMA DE LA SOLICITUD RESPECTIVA IMPLICA QUE EL SOLICITANTE DEL APOYO ACEPTA EXPRESAMENTE QUE ASERCA LE NOTIFIQUE CUALQUIER COMUNICACIÓN, MEDIANTE MENSAJERÍA, FAX, COMUNICACIÓN ELECTRÓNICA O CUALQUIER OTRO MEDIO, CONFORME A LO DISPUESTO POR EL ARTÍCULO 35 FRACCIÓN II, DE LA LEY FEDERAL DE PROCEDIMIENTO ADMINISTRATIVO POR SU PARTE, CUALQUIER NOTIFICACIÓN DE LOS SOLICITANTES O BENEFICIARIOS A ASERCA, TAMBIÉN PODRÁN SER REALIZADAS MEDIANTE MENSAJERÍA, FAX, COMUNICACIÓN ELECTRÓNICA O CUALQUIER OTRO MEDIO.

 NOMBRE Y FIRMA DEL SOLICITANTE
 O EN SU CASO
 REPRESENTANTE O APODERADO LEGAL

6) DATOS DEL FUNCIONARIO RECEPTOR EN VENTANILLA

NOMBRE COMPLETO _____
 CARGO _____ FIRMA _____

"Este programa es público, ajeno a cualquier partido político. Queda prohibido el uso para fines distintos a los establecidos en el programa"

"BAJO NINGUN CONCEPTO PODRÁN SER BENEFICIARIOS DEL PROGRAMA DE DESARROLLO DE MERCADOS AGROPECUARIOS Y PESQUEROS E INFORMACIÓN EN SU COMPONENTE DE PROMOCIÓN DE EXPOSICIONES Y FERIAS, LOS SERVIDORES PÚBLICOS DE LA SECRETARÍA, LOS AGENTES TÉCNICOS O LAS SECRETARÍAS DE DESARROLLO AGROPECUARIO (SDA O SUS EQUIVALENTES EN LAS ENTIDADES FEDERATIVAS O DE LOS MUNICIPIOS) ASÍ COMO SUS CONYUGES O PARIENTES CONSANGÜÍNEOS O DEMÁS PERSONAS QUE AL EFECTO Y CON SUJECIÓN A LAS DISPOSICIONES PREVEA LA LEGISLACIÓN FEDERAL Y ESTATAL EN MATERIA DE RESPONSABILIDADES DE LOS SERVIDORES PÚBLICOS"

INSTRUCTIVO DE LLENADO

LOS NOMBRES PROPIOS SE ANOTARAN INICIANDO POR APELLIDO PATERNO, MATERNO Y NOMBRE(S), CON LETRA DE MOLDE MAYUSCULA, NO USAR ABREVIATURAS.

FOLIO DE SOLICITUD (LLENADO POR LA VENTANILLA)

FOLIO NÚMERO. NUMERO DE FOLIO ASIGNADO.

(1 Y 2) DATOS DEL SOLICITANTE

PERSONA FISICA O MORAL

| | |
|--|--|
| NOMBRE, DENOMINACION O RAZON SOCIAL | PERSONA FISICA (APELLIDOS PATERNO, MATERNO Y NOMBRE), PERSONA MORAL (DENOMINACION O RAZON SOCIAL). |
| R.F.C. | REGISTRO FEDERAL DE CONTRIBUYENTES. |
| C.U.R.P. | CLAVE UNICA DE REGISTRO DE POBLACIÓN. |
| SEXO | MASCULINO O FEMENINO. |
| FECHA DE NACIMIENTO | INDICAR FECHA DE NACIMIENTO DEL SOLICITANTE. |
| TELEFONO | LADA, NUMERO TELEFONICO DE CONTACTO (10 DIGITOS). |
| DOMICILIO FISCAL | CALLE Y NUMERO EXTERIOR E INTERIOR. |
| COLONIA | NOMBRE DE LA COLONIA O SECTOR DEL DOMICILIO. |
| CODIGO POSTAL | NUMERO DE CODIGO POSTAL DEL DOMICILIO FISCAL. |
| CIUDAD, MUNICIPIO Y ENTIDAD FEDERATIVA | DONDE SE UBICA FISCALMENTE. |
| CORREO ELECTRONICO | DIRECCION DE CORREO ELECTRONICO DEL CONTACTO. |
| PAGINA WEB | PAGINA WEB DE LA ORGANIZACION. |
| ACTIVIDAD | ACTIVIDAD PREPONDERANTE DE LA PERSONA FISICA O MORAL. |

(2.1) DATOS DEL (LOS) REPRESENTANTE(S) O APODERADO (S)LEGAL(ES)

| | |
|--------------------------------|---|
| NOMBRE | APELLIDOS PATERNO, MATERNO Y NOMBRE (S). |
| C.U.R.P. | CLAVE UNICA DE REGISTRO POBLACION. |
| R.F.C. | REGISTRO FEDERAL DE CONTRIBUYENTES. |
| IDENTIFICACION | IFE, PASAPORTE, CARTILLA O CEDULA PROFESIONAL. |
| NUMERO DE FOLIO | NUMERO DEL DOCUMENTO. |
| VIGENCIA | FECHA EN QUE EXPIRA LA IDENTIFICACION PRESENTADA (NO SE RECIBIRA SI ESTA VENCIDA). |
| CORREO ELECTRONICO | DIRECCION DE CORREO ELECTRONICO. |
| TELEFONO | LADA Y NUMERO TELEFONICO PARA SU LOCALIZACION (10 DIGITOS). |
| CARGO O DESIGNACION Y VIGENCIA | SE TENDRA QUE ACREDITAR EL CARGO O DESIGNACION, MEDIANTE INSTRUMENTO LEGAL, EN EL QUE SE DETERMINE LA VIGENCIA DEL MISMO. |

(3) DATOS DEL PROYECTO

| | |
|---|---|
| NOMBRE DEL PROYECTO | NOMBRE COMPLETO DEL PROYECTO, FERIA, EXPOSICION, EVENTO O MISION COMERCIAL. |
| CONCEPTO DE APOYO | CONCEPTO DE INCENTIVO RELACIONADO AL COMPONENTE DE PROMOCIÓN COMERCIAL Y FOMENTO A LAS EXPORTACIONES DEL PROGRAMA DE COMERCIALIZACIÓN Y DESARROLLO DE MERCADOS. |
| APORTACION FEDERAL | MONTO DEL INCENTIVO SOLICITADO DE ACUERDO AL PROYECTO PRESENTADO. |
| APORTACION DEL SOLICITANTE | MONTO DE LA APORTACION PRIVADA DEL SOLICITANTE DE ACUERDO AL PROYECTO PRESENTADO. |
| TOTAL | COSTO TOTAL DEL PROYECTO (FEDERAL Y APORTACION DE LA ORGANIZACION SOLICITANTE). |
| ULTIMO PROYECTO POR CONVENIO AL QUE SE APOYO | NOMBRE DEL PROYECTO DE PROMOCIÓN COMERCIAL QUE FUE APOYADO POR LA UNIDAD RESPONSABLE EN AÑOS ANTERIORES. |
| APOYOS RECIBIDOS EN AÑOS ANTERIORES POR LA ORGANIZACION | LLENAR UNICAMENTE SI EL SOLICITANTE HA RECIBIDO ALGUN APOYO DE LOS PROGRAMAS OPERADOS POR LA COORDINACIÓN GENERAL DE PROMOCION COMERCIAL Y FOMENTO A LAS EXPORTACIONES DE ASERCA. |

(4) RELACION DE DOCUMENTOS QUE SE PRESENTAN

| | |
|---|--|
| RELACION DE DOCUMENTOS QUE SE PRESENTAN | MARCAR CON UNA "X" LA CASILLA DE LOS DOCUMENTOS QUE SE ENTREGAN ANEXOS A LA PRESENTE SOLICITUD |
|---|--|

(4.1) MANIFESTACIÓN DE DOCUMENTOS CUANDO YA OBREN EN PODER DE ASERCA

| | |
|--|--|
| MANIFESTACION DE DOCUMENTOS REQUERIDOS PARA ACREDITAR SU PERSONALIDAD JURIDICA Y LEGAL REPRESENTACIÓN. | MARCAR CON UNA "X" LA CASILLA, UNICAMENTE SI EL SOLICITANTE HA PARTICIPADO EN ALGUNO DE LOS PROGRAMAS OPERADOS POR LA COORDINACION GENERAL DE PROMOCION COMERCIAL Y FOMENTO A LAS EXPORTACIONES DE ASERCA. |
|--|--|

(5) RELACION DE BENEFICIARIOS DIRECTOS

LISTA DE LAS PERSONAS FISICAS O MORALES INDICANDO C.U.R.P. O R.F.C. Y ENTIDAD FEDERATIVA DE QUIENES RESULTARAN BENEFICIADAS AL RECIBIR LOS INCENTIVOS DEL ACUERDO POR EL QUE SE DAN A CONOCER LAS REGLAS DE OPERACIÓN DEL PROGRAMA DE COMERCIALIZACIÓN Y DESARROLLO DE MERCADOS. SE DEBERÁ SEÑALAR EL NUMERO TOTAL DE EMPLEADOS A CARGO DE LA PERSONA FISICA O MORAL DE LOS CUALES DEBERA INDICAR CUANTOS DE ELLOS SON DIRECTOS, INDIRECTOS Y EN SU CASO LOS JORNALES.

LA SOLICITUD DEBERA LLEVAR NOMBRE Y FIRMA DEL SOLICITANTE O EN SU CASO DEL REPRESENTANTE O APODERADO LEGAL.

(6) DATOS DEL FUNCIONARIO RECEPTOR EN VENTANILLA (LLENADO POR LA VENTANILLA)

Anexo X**Estructura para la Presentación de Proyectos de Promoción Comercial**

Instrucciones:

Los solicitantes deberán realizar un proyecto conforme a los puntos señalados en el presente Anexo, mismos que se explican a continuación: En caso de que alguno de los puntos no aplique para el proyecto presentado, no será necesario incluirlos.

I. Introducción

- 1.1 Nombre del proyecto.
- 1.2 Producto a promover.

II. Antecedentes

- 2.1 Breve descripción del Solicitante.
- 2.2 Información detallada sobre los resultados obtenidos en la ejecución de apoyos recibidos en años anteriores (exclusivamente recursos del Programa de Desarrollo de Mercados Agropecuarios y Pesqueros e Información, Programa Soporte o Programa de Promoción Comercial Y Fomento A Las Exportaciones De Productos Agroalimentarios Y Pesqueros Mexicanos).

En los casos que se solicite la continuidad de apoyos otorgados en años anteriores deberán justificar la continuidad y el nuevo alcance de impacto de los resultados esperados.

III. Cadena Productiva

- 3.1 Información básica del producto.- Propiedades/características generales del producto.
- 3.2 Descripción de la cadena productiva.- Explicar cada uno de los eslabones que integran la cadena productiva dando valor agregado al producto, incluir organigrama, así mismo se deberá destacar cómo la elaboración del proyecto beneficiará a la Cadena Productiva.
- 3.3 Valor social.- Personal empleado directa e indirectamente en la cadena productiva.
- 3.4 Problemática.- Argumentar los obstáculos que limitan el consumo, o comercialización del producto agropecuario en cuestión así como, en su caso, el fortalecimiento y consolidación de la oferta.

IV. Situación del mercado

- 4.1 Valor económico.- Evolución del valor y volumen de la producción, consumo, precios, balanza comercial del producto, análisis costo-beneficio.
- 4.2 Análisis FODA (Fuerzas, Oportunidades, Debilidades y Amenazas) del mercado.

V. Concepto de Apoyo

- 5.1 Concepto(s) de Incentivo(s) Solicitado(s).- Conforme al artículo 15 de las Reglas de Operación.
- 5.2 Desarrollo de estrategia.- Descripción detallada de las actividades que se implementarán para el cumplimiento de objetivos y metas, así como localización y descripción específica de donde se llevará a cabo el proyecto.
- 5.3 Mercado Objetivo.- A quién va dirigida la estrategia (segmentación de *target*)
- 5.4 Objetivos.- Deberán ser cualitativos. Buscará identificar la finalidad hacia la cual deben dirigirse los recursos para dar cumplimiento a los propósitos del proyecto. El objetivo debe responder a las preguntas "qué" y "para qué". Los objetivos serán concretos, viables y relevantes.
- 5.5 Metas.- Deberán ser cuantitativas. Consiste en el establecimiento de resultados medibles y realizables durante la vigencia del proyecto.
- 5.6 Indicadores- Deben ser los medidores del cumplimiento cabal del alcance de los objetivos y metas, deben ser cuantificables, entendibles, confiables, precisos y exactos.*1
Excepto para el tipo de apoyo denominado "Herramientas de información".
- 5.7 Entregables.- Elementos físicos que permitan comprobar la realización de las actividades: ej. fotos, cd's, videos, material promocional, listados, etc.

5.8 Calendario de ejecución de las acciones.

Ejemplo:

| ACTIVIDAD | MES DE ACTIVIDAD | | | | | | | | |
|-----------|------------------|-------|-------|-------|-------|-------|-------|-------|-------|
| | MES # | MES # | MES # | MES # | MES # | MES # | MES # | MES # | MES # |
| | | | | | | | | | |
| | | | | | | | | | |

5.9 Cuadro de gastos desglosado por actividad.- Costo unitario y costo total diferenciando la aportación privada de la federal.

Ejemplo:

| CONCEPTO | Unidades | Costo Unitario | Total | Federal | Privada |
|--------------|----------|----------------|-------|---------|---------|
| | | \$ | \$ | \$ | \$ |
| | | \$ | \$ | \$ | \$ |
| Total | | | \$ | \$ | \$ |

Anexar al menos tres cotizaciones de los proveedores de servicios y justificación de la selección del proveedor, en base a estrategia comercial o en su defecto justificar la continuación del proveedor seleccionado en años anteriores.

De este último el proveedor deberá acreditar que cuenta con la infraestructura necesaria para el desarrollo de sus actividades profesionales en sus domicilios fiscales y/o sedes de su operación.

5.10 Calendario de ejecución de recursos

Ejemplo:

| DESGLOSE DE ACTIVIDADES | TIPO DE APORTACIÓN | MONTO | EJERCICIO MENSUAL | | | | | | |
|----------------------------|--------------------|-------|-------------------|-------|-------|-------|-------|-------|-------|
| | | | MES# | MES # | MES # | MES # | MES # | MES # | MES # |
| Tipo de Incentivo: | | | | | | | | | |
| | Federal | \$ | | | | | | | |
| | Privada | \$ | | | | | | | |
| | Federal | \$ | | | | | | | |
| | Privada | \$ | | | | | | | |
| Monto Total Federal | | \$ | | | | | | | |
| Monto Total Privado | | \$ | | | | | | | |
| Monto total | | \$ | | | | | | | |

5.11 Cuadro de aportaciones de los recursos.

Ejemplo:

| # | TIPO DE APOYO | TIPO DE APORTACIÓN | MONTO | % | % TOTAL |
|------------------------------------|---------------|--------------------|-------|---|---------|
| | | Federal | \$ | % | % |
| | | Privada | \$ | % | |
| Total de Aportación Federal | | | \$ | | % |
| Total de Aportación Privada | | | \$ | | % |
| Total del proyecto | | | \$ | | % |

VI. Cuadros generales (cuando se solicite más de un concepto de apoyo, se deberá generar un cuadro general).

6.1 Calendario de actividades.

6.2 Cuadro de gastos.

6.3 Calendario de ejecución de recursos.

*Nota¹: Para el concepto de apoyo de Campañas Genéricas de Promoción Nacional y/o Internacional de Productos del Sector Agroalimentario deberán ser indicadores (fórmulas) que midan el cambio en el entorno pretendido a corto y/o mediano plazo contra las condiciones iniciales.

*Nota²: Es necesario incluir todas y cada una de las fuentes de donde se obtengan datos oficiales.

*Nota³: Los proyectos deberán ser presentados en hojas membretadas del solicitante, debidamente firmado y rubricado en cada una de sus hojas por el solicitante, representante o apoderado legal.

Anexo XI

Solicitud de Registro al Incentivo del Fomento a las Exportaciones a Través de Eventos Comerciales Nacionales e Internacionales

FOLIO DE REGISTRO NO. _____

ASERCA

COORDINACION GENERAL DE PROMOCION COMERCIAL Y FOMENTO A LAS EXPORTACIONES

PRESENTE.

Por medio de la presente y de conformidad con el Acuerdo por el que se dan a conocer las Reglas de Operación del Programa de Comercialización y Desarrollo de Mercados, manifiesto bajo protesta de decir verdad, que no se está recibiendo apoyo de otro u otros programas de Gobierno Federal, Estatal o Local, en el mismo concepto.

Por lo cual, me permito solicitar mi registro al incentivo del Fomento a las Exportaciones a través de Eventos Comerciales Nacionales e Internacionales, para lo cual proporciono mis datos y documentos requeridos manifestando que son verídicos, comprometiéndome a cumplir con los requisitos de elegibilidad establecidos en las Reglas de Operación y los requisitos específicos establecidos en el proyecto descriptivo de cada evento, publicados en el portal de ASERCA, www.infoaserca.gob.mx/mexbest.

| DATOS DEL SOLICITANTE | |
|--|---|
| 1. DATOS DE LA PERSONA FISICA () | 2. DATOS DE LA PERSONA MORAL () |
| NOMBRE COMPLETO / DENOMINACION O RAZON SOCIAL _____ | |
| R.F.C. _____ | C.U.R.P. _____ GENERO _____ |
| FECHA DE NACIMIENTO _____ | TELEFONO(S) _____ |
| DOMICILIO FISCAL _____ | |
| COLONIA _____ | C.P. _____ CIUDAD _____ |
| MUNICIPIO _____ | ENTIDAD FEDERATIVA _____ |
| CORREO ELECTRONICO _____ | PAGINA WEB _____ |
| ACTIVIDAD | <input type="checkbox"/> PRODUCCION <input type="checkbox"/> EMPAQUE <input type="checkbox"/> PROCESAMIENTO <input type="checkbox"/> COMERCIALIZACION <input type="checkbox"/> TRANSFORMACION <input type="checkbox"/> PROMOCION <input type="checkbox"/> OTRO (ESPECIFIQUE) _____ |
| 2.1 DATOS DEL (LOS) REPRESENTANTE(S) O APODERADO LEGAL(ES) | |
| NOMBRE COMPLETO _____ | |
| C.U.R.P. _____ | R.F.C. _____ |
| IDENTIFICACION _____ | NUMERO DE FOLIO _____ VIGENCIA _____ |
| CORREO ELECTRONICO _____ | TELEFONO(S) _____ |
| CARGO O DESIGNACION Y VIGENCIA _____ | |

NOTA: SI DOS O MAS REPRESENTANES U APODERADOS LEGALES (EN SU CASO) FUESEN A LLENAR EL PRESENTE APARTADO DE LA SOLICITUD DE REGISTRO, FAVOR DE PRESENTAR LISTA ADJUNTA DE LOS MISMOS, CON LOS DATOS AQUÍ SOLICITADOS.

3. RELACION DE DOCUMENTOS QUE SE PRESENTAN

NOTA: ESTA DOCUMENTACION SE DEBERÁ PRESENTAR EN ORIGINAL Y COPIA PARA SU COTEJO.

| PERSONAS FÍSICAS: | |
|---|--|
| 1.- IDENTIFICACIÓN OFICIAL CON FOTOGRAFÍA VIGENTE. | |
| 2.- COMPROBANTE DE SU DOMICILIO FISCAL. | |
| 3.- INSCRIPCIÓN EN EL REGISTRO FEDERAL DE CONTRIBUYENTES, (DONDE SE DETALLA SU ACTIVIDAD) | |
| 4.- CLAVE UNICA DEL REGISTRO DE POBLACIÓN (C.U.R.P.) | |

"Este programa es público, ajeno a cualquier partido político. Queda prohibido el uso para fines distintos a los establecidos en el programa"

| PERSONAS MORALES: | |
|---|--------------------------|
| 1.- INSTRUMENTO EN EL CUAL CONSTE LA PROTOCOLIZACIÓN DE SU ACTA CONSTITUTIVA Y MODIFICACIONES, SI LAS HUBO | <input type="checkbox"/> |
| 2.- INSTRUMENTO EN EL CUAL CONSTE EL OTORGAMIENTO DE PODERES AL REPRESENTANTE(S) LEGAL(ES) O APODERADO(S) LEGAL(ES) | <input type="checkbox"/> |
| 3.- INSCRIPCIÓN EN EL REGISTRO FEDERAL DE CONTRIBUYENTES, (DONDE SE DETALLA SU ACTIVIDAD) | <input type="checkbox"/> |
| 4.- COMPROBANTE DE DOMICILIO FISCAL. | <input type="checkbox"/> |
| 5.- IDENTIFICACIÓN OFICIAL CON FOTOGRAFÍA VIGENTE DE (LOS) REPRESENTANTE (S) O APODERADO (S) LEGAL(ES). | <input type="checkbox"/> |
| 6.- OTRO (ESPECIFICAR) : | <input type="checkbox"/> |

4. MANIFESTACIÓN DE DOCUMENTOS PARA ACREDITAR PERSONALIDAD JURIDICA Y LEGAL REPRESENTACIÓN CUANDO YA OBREN EN PODER DE ASERCA

MANIFIESTO BAJO PROTESTA DE DECIR VERDAD, QUE LA DOCUMENTACION REQUERIDA PARA QUE MI REPRESENTADA SEA REGISTRADA EN EL INCENTIVO DEL FOMENTO A LAS EXPORTACIONES A TRAVÉS DE EVENTOS COMERCIALES NACIONALES E INTERNACIONALES, DEL COMPONENTE DE INCENTIVOS DE PROMOCIÓN COMERCIAL Y FOMENTO A LAS EXPORTACIONES, DEL PROGRAMA DE COMERCIALIZACIÓN Y DESARROLLO DE MERCADOS, YA OBRA EN PODER DE ASERCA; Y QUE A LA FECHA NO HA EXISTIDO CAMBIO NI MODIFICACION ALGUNA DE TODO LO QUE CONSTA Y SE ACREDITA EN DICHS DOCUMENTOS, ASI COMO LOS PODERES CONFERIDOS PARA EFECTOS DE REPRESENTACIÓN SE ENCUENTRAN VIGENTES, PUES NO HAN SIDO REVOCADOS, LIMITADOS NI MODIFICADOS.

SE MANIFIESTA A SU VEZ QUE NO HA EXISTIDO CAMBIO ALGUNO RESPECTO DEL DOMICILIO FISCAL DE MI REPRESENTADA, A LA FECHA CON LA QUE SE REALICE LA SOLICITUD DE REGISTRO.

LA FIRMA DE LA SOLICITUD DE REGISTRO RESPECTIVA IMPLICA QUE EL SOLICITANTE ACEPTA EXPRESAMENTE QUE ASERCA LE NOTIFIQUE CUALQUIER COMUNICACION, MEDIANTE MENSAJERIA, FAX, COMUNICACION ELECTRONICA O CUALQUIER OTRO MEDIO, CONFORME A LO DISPUESTO POR EL ARTICULO 35 FRACCION II, DE LA LEY FEDERAL DE PROCEDIMIENTO ADMINISTRATIVO. POR SU PARTE, CUALQUIER NOTIFICACION DE LOS SOLICITANTES O BENEFICIARIOS A ASERCA, TAMBIEN PODRAN SER REALIZADAS MEDIANTE MENSAJERIA, FAX, COMUNICACION ELECTRONICA O CUALQUIER OTRO MEDIO.

NOMBRE Y FIRMA DE LA PERSONA FISICA
O DEL REPRESENTANTE O APODERADO LEGAL EN CASO DE PERSONAS MORALES

5. DATOS DEL FUNCIONARIO RECEPTOR EN VENTANILLA

NOMBRE COMPLETO _____

CARGO _____ FIRMA _____

"Este programa es público, ajeno a cualquier partido político. Queda prohibido el uso para fines distintos a los establecidos en el programa"

"BAJO NINGUN CONCEPTO PODRAN SER BENEFICIARIOS DEL PROGRAMA DE COMERCIALIZACIÓN Y DESARROLLO DE MERCADOS EN SU COMPONENTE DE PROMOCION COMERCIAL Y FOMENTO A LAS EXPORTACIONES, LOS SERVIDORES PUBLICOS DE LA SECRETARIA, LOS AGENTES TECNICOS O LAS SECRETARIAS DE DESARROLLO AGROPECUARIO (SDA O SUS EQUIVALENTES EN LAS ENTIDADES FEDERATIVAS O DE LOS MUNICIPIOS) ASI COMO SUS CONYUGES O PARIENTES CONSANGUINEOS O DEMAS PERSONAS QUE AL EFECTO Y CON SUJECION A LAS DISPOSICIONES PREVEA LA LEGISLACION FEDERAL Y ESTATAL EN MATERIA DE RESPONSABILIDADES DE LOS SERVIDORES PUBLICOS"

INSTRUCTIVO DE LLENADO

LOS NOMBRES PROPIOS SE ANOTARAN INICIANDO POR APELLIDO PATERNO, MATERNO Y NOMBRE(S), CON LETRA DE MOLDE MAYUSCULA, NO USAR ABREVIATURAS.

FOLIO DE SOLICITUD (LLENADO POR LA VENTANILLA)

FOLIO NÚMERO. NUMERO DE FOLIO ASIGNADO.

(1 Y 2) DATOS DEL SOLICITANTE**PERSONA FISICA O MORAL**

| | |
|--|--|
| NOMBRE, DENOMINACION O RAZON SOCIAL | PERSONA FISICA (APELLIDOS PATERNO, MATERNO Y NOMBRE), PERSONA MORAL (DENOMINACION O RAZON SOCIAL). |
| R.F.C. | REGISTRO FEDERAL DE CONTRIBUYENTES. |
| C.U.R.P. | CLAVE UNICA DE REGISTRO DE POBLACIÓN. |
| SEXO | MASCULINO O FEMENINO. |
| FECHA DE NACIMIENTO | INDICAR FECHA DE NACIMIENTO DEL SOLICITANTE. |
| TELEFONO | LADA, NUMERO TELEFONICO DE CONTACTO (10 DIGITOS). |
| DOMICILIO FISCAL | CALLE Y NUMERO EXTERIOR E INTERIOR. |
| COLONIA | NOMBRE DE LA COLONIA O SECTOR DEL DOMICILIO. |
| CODIGO POSTAL | NUMERO DE CODIGO POSTAL DEL DOMICILIO FISCAL. |
| CIUDAD, MUNICIPIO Y ENTIDAD FEDERATIVA | DONDE SE UBICA FISCALMENTE. |
| CORREO ELECTRONICO | DIRECCION DE CORREO ELECTRONICO DEL CONTACTO. |
| PAGINA WEB | PAGINA WEB DE LA ORGANIZACION. |
| ACTIVIDAD | ACTIVIDAD PREPONDERANTE DE LA PERSONA FISICA O MORAL. |

(2.1) DATOS DEL (LOS) REPRESENTANTE(S) O APODERADO (S)LEGAL(ES)

| | |
|--------------------------------|---|
| NOMBRE | APELLIDOS PATERNO, MATERNO Y NOMBRE (S). |
| C.U.R.P. | CLAVE UNICA DE REGISTRO POBLACION. |
| R.F.C. | REGISTRO FEDERAL DE CONTRIBUYENTES. |
| IDENTIFICACION | IFE, PASAPORTE, CARTILLA O CEDULA PROFESIONAL. |
| NUMERO DE FOLIO | NUMERO DEL DOCUMENTO. |
| VIGENCIA | FECHA EN QUE EXPIRA LA IDENTIFICACION PRESENTADA (NO SE RECIBIRA SI ESTA VENCIDA). |
| CORREO ELECTRONICO | DIRECCION DE CORREO ELECTRONICO. |
| TELEFONO | LADA Y NUMERO TELEFONICO PARA SU LOCALIZACION (10 DIGITOS). |
| CARGO O DESIGNACION Y VIGENCIA | SE TENDRA QUE ACREDITAR EL CARGO O DESIGNACION, MEDIANTE INSTRUMENTO LEGAL, EN EL QUE SE DETERMINE LA VIGENCIA DEL MISMO. |

(3) RELACION DE DOCUMENTOS QUE SE PRESENTAN

| | |
|---|--|
| RELACION DE DOCUMENTOS QUE SE PRESENTAN | MARCAR CON UNA "X" LA CASILLA DE LOS DOCUMENTOS QUE SE ENTREGAN ANEXOS A LA PRESENTE SOLICITUD |
|---|--|

(4) MANIFESTACIÓN DE DOCUMENTOS CUANDO YA OBREN EN PODER DE ASERCA

| | |
|--|--|
| MANIFESTACION DE DOCUMENTOS REQUERIDOS PARA ACREDITAR SU PERSONALIDAD JURIDICA Y LEGAL REPRESENTACIÓN. | MARCAR CON UNA "X" LA CASILLA, UNICAMENTE SI EL SOLICITANTE HA PARTICIPADO EN ALGUNO DE LOS PROGRAMAS OPERADOS POR LA COORDINACION GENERAL DE PROMOCION COMERCIAL Y FOMENTO A LAS EXPORTACIONES DE ASERCA. |
|--|--|

LA SOLICITUD DEBERA LLEVAR NOMBRE Y FIRMA NOMBRE Y FIRMA DE LA PERSONA FISICA O DEL REPRESENTANTE O APODERADO LEGAL EN CASO DE PERSONAS MORALES

(5) DATOS DEL FUNCIONARIO RECEPTOR EN VENTANILLA (LLENADO POR LA VENTANILLA)

Anexo XII

Solicitud de Participación en Eventos Comerciales Nacionales e Internacionales

| | | | | | | | |
|--|--------------|--------------|--------------------------------|--|--|--|--|
| | | | | | | FOLIO DE PARTICIPACIÓN NO. | |
| 1. INFORMACIÓN DEL EVENTO | | | | | | | |
| NOMBRE DEL EVENTO | | | | | | | |
| | | | | | | | |
| Tipo de Evento | Lugar | Fecha | Producto(s) | Número Posible de Beneficiarios | Presupuesto Asignado para la contratación de servicios del evento | Relación Costo por Beneficiario | |
| | | | | | | \$ - | |
| EVENTOS COMERCIALES NACIONALES E INTERNACIONALES A LOS QUE HA ASISTIDO ANTERIORMENTE CON EL APOYO DE ASERCA | | | | | | | |
| | | | | | | | |
| Nombre del Evento | | | Lugar o Sede del Evento | | | Año de participación | |
| | | | | | | | |
| | | | | | | | |
| | | | | | | | |
| | | | | | | | |
| | | | | | | | |
| | | | | | | | |
| | | | | | | | |

| | | | | | | | |
|---|---|---------------------------------------|------------------|------------------------|---------------------|---------------------|----------------------------------|
| 2. DATOS GENERALES DE LA UNIDAD PRODUCTIVA | | | | | | | |
| 2.1 ACTIVIDAD COMERCIAL | | | | | | | |
| 2.1.1 Nombre de la Persona Física o Moral (Denominación o Razón Social) | | | | | | | |
| 2.1.1.1 Folio de Registro al Subcomponente | | | | | | | |
| 2.1.2 En su caso, Especificar Nombre Comercial | | | | | | | |
| 2.1.3 ¿Es la Unidad Productiva representada por alguna persona moral? | | | | SI | () | NO | () |
| 2.1.3.1 En caso de responder "SI", especificar nombre de la persona moral | | | | | | | |
| 2.1.4 Capacidad Productiva Anual (Especificar unidad de medida) | | | | | | | |
| 2.1.5 Año de inicio de actividades comerciales | | | | | | | |
| 2.1.6 Total de Empleados | | | Formales | | Indirectos | | Eventuales (Incluye Jornales) |
| 2.1.7 Facebook: | | Twitter: | | Skype: | | | |
| 2.2 INFORMACIÓN DEL CONTACTO | | | | | | | |
| 2.2.1 Nombre Completo | | | | | Correo Electrónico | | |
| 2.2.2 Cargo | | | | Teléfono(s) | () | () | |
| 2.2.3 Idiomas en que puede negociar: | | | Inglés | | Francés | Otro (Especificar): | |
| 3. PERFIL DE LA UNIDAD PRODUCTIVA | | | | | | | |
| 3.1 ACTIVIDAD (ES) | | | | | | | |
| Productor () | Agroindustria y Procesamiento () | Organización de Productores () | Empacador () | Comercializador () | Distribuidor () | | |
| Otro (Especificar): | | | | | | | |
| | | | | | | | |
| | | | | | | | |
| | | | | | | | |

| 3.2 SECTOR EMPRESARIAL | | | | | |
|---|-----------------------------|------------------|---------------------------------------|------------------------------------|-----------------------------|
| Alimentos Procesados () | Bebidas Espirituosas () | Cárnicos () | Frutas y Hortalizas Congeladas () | Frutas y Hortalizas Frescas () | Granos y Leguminosas () |
| Lácteos () | Miel () | Orgánicos () | Pescados y Mariscos () | Otro (Especificar): | |
| | | | | | |
| 3.3 PRESENCIA COMERCIAL NACIONAL Y/O INTERNACIONAL | | | | | |
| País | Estado / Ciudad | Producto(s) | | | |
| | | | | | |
| | | | | | |
| | | | | | |
| | | | | | |
| | | | | | |
| | | | | | |
| 3.4 VALOR ESTIMADO DE VENTAS EN EL ÚLTIMO AÑO (PESOS MEXICANOS) | | | \$ | -0.00 | % |
| 3.4.1 VALOR ESTIMADO DE VENTAS AL EXTRANJERO EN EL ÚLTIMO AÑO (PESOS MEXICANOS) | | | \$ | -0.00 | % |
| 3.4.2 VALOR ESTIMADO DE VENTAS A NIVEL NACIONAL (PESOS MEXICANOS) | | | \$ | -0.00 | % |
| | | | | | |
| 3.5 MARCA (S) REGISTRADAS (S) | | | | | |
| Nacional(es) | | | | | |
| | | | | | |
| | | | | | |
| Internacional(es) (Especificar País): | | | | | |
| | | | | | |
| | | | | | |
| | | | | | |

| 4. DESCRIPCIÓN DEL (LOS) PRODUCTO(S) A PROMOVER EN EL EVENTO | | | | |
|--|---|----|-----|----|
| | | | | |
| 4.1.- | Nombre del producto (1) Español / Inglés | | | |
| 4.1.1.- | Nombre científico (o técnico) | | | |
| 4.1.2.- | Fracción Arancelaria (8 dígitos) | | | |
| 4.1.3.- | Fecha de la última exportación | | | |
| 4.1.4.- | Estacionalidad de Producción | | | |
| 4.1.5.- | Presentación y medidas del empaque | | | |
| 4.1.6.- | Capacidad de producción | | | |
| 4.1.7.- | Instrucciones de Manejo (control de temperatura) | | | |
| 4.1.8.- | Certificaciones (Número y Vigencia) | | | |
| 4.1.9.- | Número de Registro FDA | | | |
| 4.1.10.- | Ciudad y Entidad Federativa de producción y/o procedencia | | | |
| 4.1.11.- | ¿Pertenece al padrón de exportadores? (Bebidas Alcohólicas) | SI | () | NO |
| | | | | |
| | | | | |
| 4.2.- | Nombre del producto (1) Español / Inglés | | | |
| 4.2.1.- | Nombre científico (o técnico) | | | |
| 4.2.2.- | Fracción Arancelaria (8 dígitos) | | | |
| 4.2.3.- | Fecha de la última exportación | | | |
| 4.2.4.- | Estacionalidad de Producción | | | |
| 4.2.5.- | Presentación y medidas del empaque | | | |
| 4.2.6.- | Capacidad de producción | | | |
| 4.2.7.- | Instrucciones de Manejo (control de temperatura) | | | |
| 4.2.8.- | Certificaciones (Número y Vigencia) | | | |
| 4.2.9.- | Número de Registro FDA | | | |
| 4.2.10.- | Ciudad y Entidad Federativa de producción y/o procedencia | | | |
| 4.2.11.- | ¿Pertenece al padrón de exportadores? (Bebidas Alcohólicas) | SI | () | NO |

| | | | | | |
|--|---|---------------|-----|----------|----------|
| 4.3.- | Nombre del producto (1) Español / Inglés | | | | |
| 4.3.1.- | Nombre científico (o técnico) | | | | |
| 4.3.2.- | Fracción Arancelaria (8 dígitos) | | | | |
| 4.3.3.- | Fecha de la última exportación | | | | |
| 4.3.4.- | Estacionalidad de Producción | | | | |
| 4.3.5.- | Presentación y medidas del empaque | | | | |
| 4.3.6.- | Capacidad de producción | | | | |
| 4.3.7.- | Instrucciones de Manejo (control de temperatura) | | | | |
| 4.3.8.- | Certificaciones (Número y Vigencia) | | | | |
| 4.3.9.- | Número de Registro FDA | | | | |
| 4.3.10.- | Ciudad y Entidad Federativa de producción y/o procedencia | | | | |
| 4.3.11.- | ¿Pertenece al padrón de exportadores? (Bebidas Alcohólicas) | SI | () | NO | () |
| NOTA1: SI EL NÚMERO DE PRODUCTOS A PROMOCIONAR ES MAYOR A 3, FAVOR DE NO LLENAR EL APARTADO Y PRESENTAR LISTA ADJUNTA DEL MISMO | | | | | |
| ¿SE ANEXA LISTA DE DESCRIPCIÓN DE PRODUCTOS A PROMOVER EN EL EVENTO? | | SI | () | NO | () |
| EN CASO DE REPRESENTAR UNA O VARIAS PERSONAS FÍSICAS O MORALES DENTRO DEL EVENTO, DEBERÁ PROPORCIONAR LA SIGUIENTE INFORMACIÓN POR CADA UNA DE SUS REPRESENTADAS: | | | | | |
| 5. INFORMACIÓN DE LA PERSONA FÍSICA O MORAL | | | | | |
| PERSONA FÍSICA | | PERSONA MORAL | | | |
| NOMBRE COMPLETO O DENOMINACIÓN O RAZÓN SOCIAL | | | | | |
| R.F.C. | C.U.R.P. | TELÉFONO(S) | () | () | |
| IDENTIFICACIÓN | NUMERO DE FOLIO O REGISTRO | | | | |
| DOMICILIO | | | | No. EXT. | No. INT. |
| COLONIA | MUNICIPIO | CIUDAD | | | |
| ENTIDAD FEDERATIVA | C.P. | GÉNERO | | | |
| CORREO ELECTRÓNICO | PÁGINA WEB | | | | |
| MANIFIESTO BAJO PROTESTA DE DECIR VERDAD, QUE LA DOCUMENTACION REQUERIDA PARA SER PARTICIPE DE LOS INCENTIVOS DEL FOMENTO A LAS EXPORTACIONES A TRAVES DE EVENTOS COMERCIALES NACIONALES E INTERNACIONALES DEL PROGRAMA DE COMERCIALIZACIÓN Y DESARROLLO DE MERCADOS, YA OBRA EN PODER DE ASERCA; Y QUE A LA FECHA NO HA EXISTIDO CAMBIO NI MODIFICACION ALGUNA DE TODO LO QUE CONSTA Y SE ACREDITA EN DICHS DOCUMENTOS. | | | | | () |

| | |
|---|-----|
| SE MANIFIESTA A SU VEZ QUE NO HA EXISTIDO CAMBIO ALGUNO RESPECTO DEL DOMICILIO FISCAL DE MI REPRESENTADA, A LA FECHA CON LA QUE SE REALICE LA SOLICITUD DE REGISTRO. | () |
| NOTA 1: SI LA LISTA DE BENEFICIARIOS ES MAYOR, IMPRIMIR ESTA PÁGINA POR CADA UNO DE SUS REPRESENTADOS. | |
| 6. RELACIÓN DE DOCUMENTOS QUE SE PRESENTAN | |
| EN CASO DE REPRESENTAR UNA O VARIAS PERSONAS FÍSICAS O MORALES DENTRO DEL EVENTO, DEBERÁ PRESENTAR ORIGINAL Y COPIA PARA SU COTEJO DE LA SIGUIENTE DOCUMENTACIÓN POR CADA UNA DE SUS REPRESENTADAS, SEGÚN SEA EL CASO: | |
| PERSONAS FÍSICAS: | |
| 1.- IDENTIFICACIÓN OFICIAL CON FOTOGRAFÍA VIGENTE. | () |
| 2.- COMPROBANTE DE SU DOMICILIO FISCAL. | () |
| 3.- INSCRIPCIÓN EN EL REGISTRO FEDERAL DE CONTRIBUYENTES, (DONDE SE DETALLA SU ACTIVIDAD) | () |
| 4.- CLAVE UNICA DEL REGISTRO DE POBLACIÓN (C.U.R.P.) | () |
| PERSONAS MORALES: | |
| 1.- INSTRUMENTO EN EL CUAL CONSTE LA PROTOCOLIZACIÓN DE SU ACTA CONSTITUTIVA Y MODIFICACIONES, SI LAS HUBO | () |
| 2.- INSCRIPCIÓN EN EL REGISTRO FEDERAL DE CONTRIBUYENTES, (DONDE SE DETALLA SU ACTIVIDAD) | () |
| 3.- COMPROBANTE DE DOMICILIO FISCAL. | () |
| ASERCA haciendo uso de las tecnologías de información, busca impulsar la promoción de sus productos mediante un portal de servicios de ferias y exposiciones virtuales de carácter interactivo. | |
| LA FIRMA DE ESTA SOLICITUD IMPLICA QUE EL SOLICITANTE DEL INCENTIVO ACEPTA: | |
| <p>a) QUE ASERCA LE NOTIFIQUE CUALQUIER COMUNICACIÓN, MEDIANTE MENSAJERIA, FAX, COMUNICACIÓN ELECTRÓNICA O CUALQUIER OTRO MEDIO, CONFORME A LO DISPUESTO POR EL ARTÍCULO 35 FRACCIÓN II, DE LA LEY FEDERAL DE PROCEDIMIENTO ADMINISTRATIVO. POR SU PARTE, CUALQUIER NOTIFICACION DE LOS SOLICITANTES O BENEFICIARIOS A ASERCA, TAMBIEN PODRÁN SER REALIZADAS MEDIANTE MENSAJERIA, FAX, COMUNICACION ELECTRONICA O CUALQUIER OTRO MEDIO.</p> <p>b) QUE CUALQUIER INCUMPLIMIENTO POR SU PARTE SERÁ MOTIVO DEL INICIO DE UN PROCEDIMIENTO ADMINISTRATIVO QUE DE RESULTAR PROCEDENTE, ASERCA PODRÁ APLICAR CUALQUIERA DE LAS SANCIONES PREVISTAS EN EL ACUERDO POR EL QUE SE DAN A CONOCER LAS REGLAS DE OPERACIÓN DEL PROGRAMA DE COMERCIALIZACIÓN Y DESARROLLO DE MERCADOS, ASI COMO AQUELLAS PREVISTAS EN SU ANEXO I.</p> <p>c) QUE LA INFORMACIÓN DE SU EMPRESA, SEA PUBLICADA PARA FORMAR PARTE DE LAS FERIAS Y EXPOSICIONES VIRTUALES Y ENTREGAR INFORMACIÓN COMPLEMENTARIA QUE LE SEA REQUERIDA PARA TAL EFECTO.</p> | |
| NOMBRE Y FIRMA DE LA PERSONA FISICA O DEL REPRESENTANTE O APODERADO LEGAL EN CASO DE PERSONAS MORALES | |

Anexo XIII**Opinión Técnica de las Unidades Administrativas**

| Nombre del proyecto: | | | |
|---|--|--|---------------------|
| Instrucciones: | | | |
| La Unidad Administrativa emitirá una opinión si la Unidad Responsable así lo ha determinado para realizar su evaluación técnica. Para ello deberá emitir dicha opinión con respecto a los siguientes parámetros en los recuadros 1, 2, 3 y 4 del presente Anexo y deberá ser firmado por el Titular del área, o en su defecto por el funcionario público designado por oficio en representación del Titular de la Unidad Administrativa. En el caso de opinión no favorable, favor de sustentar los motivos para tomar en cuenta en la evaluación técnica a realizar por la Unidad Responsable. | | | |
| Criterio | | Parámetro | |
| 1.-Presentación de justificación y antecedentes | | El proyecto presenta una justificación que responde a las necesidades del mercado, logra paliar la problemática presentada, responde la pregunta ¿para qué?, señala una serie de antecedentes de resultados obtenidos de apoyos anteriores o acciones implementadas con anterioridad para mejorar la situación del (los) producto(s) a impulsar. | |
| 2.-Alineación de Objetivos, Metas e Indicadores | | El proyecto presenta objetivos cualitativos y alcanzables, metas cuantitativas y mesurables, e indicadores que establecen parámetros de medición y cumplimiento de objetivos y metas. | |
| 3.-Análisis de Impacto a beneficiarios en la estrategia propuesta | | Los eslabones de la cadena productiva se verán beneficiados con la implementación del proyecto a nivel nacional. | |
| 4.-Entregables | | El proyecto presenta una propuesta de entregables de acuerdo a las actividades a realizar, que sustentan la realización de las acciones propuestas. | |
| 5.-Recomendaciones | | Este apartado solo se deberá llenar en el caso de opiniones favorables para su aprobación, pero que consideran recomendaciones a tomar en cuenta por parte de los solicitantes en la ejecución de actividades del proyecto. | |
| 1.-Presentación de justificación y antecedentes | | | ¿Opinión favorable? |
| | | | SI NO |
| 2.-Alineación de Objetivos, Metas e Indicadores | | | |
| | | | SI NO |
| 3.-Análisis de Impacto a beneficiarios en la estrategia propuesta | | | |
| | | | SI NO |
| 4.-Entregables | | | |
| | | | SI NO |
| 5.-Recomendaciones | | | |
| | | | SI NO |
| | | Nombre del Funcionario Público | |
| FECHA DE ELABORACIÓN | | Cargo | |
| | | Firma | |

Anexo XIV

Opinión Técnica de la Coordinación General de Comunicación Social

| Nombre del proyecto: | | | |
|--|--|---|----|
| Instrucciones: | | | |
| <p>La Coordinación General de Comunicación Social, emitirá una opinión si la Unidad Responsable así lo ha determinado para realizar su evaluación técnica con respecto a los siguientes parámetros en los recuadros 1 y 2 del presente Anexo y deberá ser firmado por el Titular del área, o en su defecto por el funcionario designado por oficio en representación del Titular de la Coordinación General de Comunicación Social. En el caso de opinión no favorable, favor de sustentar los motivos para tomar en cuenta en la evaluación técnica a realizar por la Unidad Responsable.</p> | | | |
| Criterio | | Parámetro | |
| 1.-Estrategia de promoción y experiencia de los proveedores de materiales y medios. | | Los medios de comunicación propuestos son los adecuados, los materiales promocionales corresponden a la estrategia planteada, define con exactitud el mercado objetivo al que va dirigida la estrategia, los proveedores propuestos acreditan o sustentan su experiencia en el sector agroalimentario, gastronómico o de alimentos. Cuentan con infraestructura para poder realizar la estrategia propuesta, para el caso de proyectos internacionales: cuentan con representación en el mercado destino o no se requiere de más de una subcontratación para la elaboración de la estrategia. Pertenecen a alguna Asociación de medios, agencias, o proveedores de servicios de comunicación. | |
| 2.-Costos del proyecto a valor mercado | | Los costos del proyecto: medios masivos, impresos, electrónicos, material promocional, activaciones, comisiones de proveedores, etc. se encuentran en un rango considerable de mercado. | |
| 1.- Estrategia de Promoción y experiencia de los proveedores de materiales y medios | | ¿Opinión favorable? | |
| | | SI | NO |
| 2.-Costos del proyecto a valor mercado | | | |
| | | SI | NO |
| Recomendaciones | | | |
| | | SI | NO |
| | | Nombre del Funcionario Público | |
| FECHA DE ELABORACIÓN | | Cargo | |
| | | Firma | |

Anexo XV

Opinión Técnica de la Dirección de Promoción Comercial

| Nombre del proyecto: | |
|--|--|
| Instrucciones: | |
| La Coordinación General de Promoción Comercial y Fomento a las Exportaciones, realizará una evaluación técnica con respecto a los siguientes parámetros en los recuadros 1 al 7 del presente Anexo y deberá ser firmado por el Prestador de Servicios Profesionales (PSP) a cargo del proyecto (en su caso), el Especialista Agropecuario (EA) a cargo del sector (o del proyecto) y el Director de Promoción Comercial (DPC). | |
| criterio | Parámetro |
| 1.-Alineación al Plan Nacional de Desarrollo (PND) | El proyecto se alinea al PND con la Meta Nacional -México Prospero- en su Objetivo 4.10. Construir un sector agropecuario y pesquero productivo que garantice la seguridad alimentaria del país, Estrategia 4.10.1 Impulsar la productividad en el sector agroalimentario mediante la inversión en el desarrollo de capital físico, humano y tecnológico; señala como línea de acción: Impulsar una política comercial con enfoque de agronegocios y la planeación del balance de demanda y oferta para garantizar un abasto oportuno, a precios competitivos, coadyuvando a la seguridad alimentaria. |
| 2.-Presentación de justificación y antecedentes | El proyecto presenta una justificación que responde a las necesidades del mercado, logra paliar la problemática presentada, responde la pregunta ¿para qué?, señala una serie de antecedentes de resultados obtenidos de apoyos anteriores o acciones implementadas con anterioridad para mejorar la situación del(los) producto(s) a impulsar. |
| 3.-Evaluación de la estrategia de promoción y del impacto a beneficiarios | La estrategia del proyecto está encaminada a lograr los objetivos planteados, los tiempos de las actividades propuestas son factibles, logra un impacto en los beneficiarios, los medios de comunicación propuestos son los adecuados, los materiales promocionales corresponden a la estrategia planteada, define con exactitud el mercado objetivo al que va dirigida la estrategia, el proyecto tiene una alineación con los objetivos del Componente de Promoción Comercial y Fomento a las Exportaciones del Programa de Comercialización y Desarrollo de Mercados. |
| 4.-Evaluación de objetivos, metas e indicadores | El proyecto presenta objetivos cualitativos y alcanzables, metas cuantitativas y mesurables, e indicadores que establecen parámetros de medición y cumplimiento de objetivos y metas. |
| 5.-Evaluación de entregables de las actividades propuestas | El proyecto presenta una propuesta de entregables de acuerdo a las actividades a realizar, que sustentan la realización de las acciones propuestas. |
| 6.-Costos del proyecto a valor mercado | Los costos del proyecto: medios masivos, impresos, electrónicos, material promocional, activaciones, etc. se encuentran en un rango considerable de mercado. |
| 7.- Comisiones de proveedores a valor mercado | Las comisiones de los proveedores se encuentran en un rango considerable de mercado. |

| | Evaluación* | Puntaje Final | Ponderador |
|---|-------------|---------------|------------|
| 1.-Alineación al Plan Nacional de Desarrollo (PND) | | 0 | 0.2 |
| 2.-Presentación de justificación y antecedentes | | 0 | 0.2 |
| 3.-Evaluación de la estrategia de promoción y del impacto a beneficiarios | | 0 | 0.2 |
| 4.-Evaluación de objetivos, metas e indicadores | | 0 | 0.2 |
| 5.-Evaluación de entregables de las actividades propuestas | | 0 | 0.1 |
| 6.-Costos del proyecto a valor mercado | | 0 | 0.05 |
| 7.- Comisiones de proveedores a valor mercado | | 0 | 0.05 |
| TOTAL | | 0 | 100% |

*ESCALA DEL 0 AL 100

VALOR EVALUACIÓN TÉCNICA 0

Recomendaciones y/o cambios a realizar

| Elaboró | | Revisó | Autorizó |
|---------|--------------------------------------|---------------------------|---------------------------------|
| Nombre | | | |
| Cargo | Prestador de Servicios Profesionales | Especialista Agropecuario | Director de Promoción Comercial |
| Firma | | | |

FECHA DE ELABORACIÓN

Anexo XVI

Opinión Técnica de la Instancia Ejecutora

| | | | |
|--|---|----|----|
| Nombre del proyecto: | | | |
| <p>El Coordinador General de Promoción Comercial y Fomento a las Exportaciones será el responsable del llenado del Anexo 6 de la siguiente manera:</p> <ul style="list-style-type: none"> En el recuadro a lado del numera 1, se pondrá el valor final obtenido de la Evaluación Técnica (Anexo 5). En el numeral 2 se deberá seleccionar la opción "sí" o "no" con respecto a si se cuenta con la opinión de la Unidad Administrativa correspondiente. En el numeral 3 se deberá seleccionar la opción "sí" o "no" con respecto a si se cuenta con la opinión de la Coordinación General de Comunicación Social. En el recuadro de "Recomendaciones" se consolidarán las realizadas por la Unidad Responsable así como las Unidades que hayan emitido opinión (en su caso). | | | |
| 1.- EVALUACIÓN TÉCNICA DE LA DIRECCIÓN DE PROMOCIÓN COMERCIAL | | | |
| 2.-OPINIÓN DE LA UNIDAD ADMINISTRATIVA | <table border="1" style="border-collapse: collapse;"> <tr> <td style="width: 50px;">SI</td> <td style="width: 50px;">NO</td> </tr> </table> | SI | NO |
| SI | NO | | |
| 3.-OPINÓN DE LA COORDINACIÓN GENERAL DE COMUNICACIÓN SOCIAL | <table border="1" style="border-collapse: collapse;"> <tr> <td style="width: 50px;">SI</td> <td style="width: 50px;">NO</td> </tr> </table> | SI | NO |
| SI | NO | | |

VALORES:

| | | |
|------------------|-------------|--|
| 100 PUNTOS | APROBADO | |
| 80 A 99 PUNTOS | PREAPROBADO | |
| DE 0 A 79 PUNTOS | RECHAZADO | |

RECOMENDACIONES FINALES A TOMAR EN CUENTA POR LOS SOLICITANTES:

| |
|---|
| UNIDAD RESPONSABLE |
| |
| UNIDAD ADMINISTRATIVA |
| |
| COORDINACIÓN GENERAL DE COMUNICACIÓN SOCIAL |
| |

| | |
|----------|--|
| AUTORIZÓ | |
| Nombre | |
| Cargo | Coordinador General de Promoción Comercial y Fomento a las Exportaciones |
| Firma | |

| |
|----------------------|
| FECHA DE ELABORACIÓN |
|----------------------|

| |
|--|
| |
|--|

Anexo XVII**Convenio de Concertación**

CONVENIO DE CONCERTACIÓN QUE SUSCRIBEN POR UNA PARTE, EL EJECUTIVO FEDERAL, POR CONDUCTO DE LA AGENCIA DE SERVICIOS A LA COMERCIALIZACIÓN Y DESARROLLO DE MERCADOS AGROPECUARIOS, DENOMINADA "ASERCA", COMO ÓRGANO ADMINISTRATIVO DESCONCENTRADO DE LA SECRETARÍA DE AGRICULTURA, GANADERÍA, DESARROLLO RURAL, PESCA Y ALIMENTACIÓN (SAGARPA), REPRESENTADO POR _____ EN SU CARÁCTER DE COORDINADOR GENERAL DE PROMOCIÓN COMERCIAL Y FOMENTO A LAS EXPORTACIONES; Y POR LA OTRA PARTE, _____, A LA QUE SE DENOMINARÁ EL "BENEFICIARIO", REPRESENTADA POR _____, EN SU CARÁCTER DE _____, A QUIENES DE FORMA CONJUNTA SE LES DENOMINARÁ LAS "PARTES", CON EL OBJETO DE QUE "ASERCA" LE OTORQUE APOYOS AL "BENEFICIARIO" PARA EL DESARROLLO DE SU PROYECTO: _____ (PROYECTO); AL TENOR DE LO SIGUIENTE:

ANTECEDENTES

1. El Decreto de Presupuesto de Egresos de la Federación para el Ejercicio Fiscal 2014 (PEF), publicado en el Diario Oficial de la Federación (DOF), el _____, contempla dentro de su anexo número ____ al Programa de Comercialización y Desarrollo de Mercados, cuyo objetivo es entre otros _____.
2. El Acuerdo por el que se dan a conocer las Reglas de Operación del Programa de Comercialización y Desarrollo de Mercados (ACUERDO), publicado en el "DOF" el _____, en su artículo 15, establece los conceptos de incentivos, los cuales están encomendados a "ASERCA" a través de su Coordinación General de Promoción Comercial y Fomento a las Exportaciones, y que son:
 - a) Certificación de Calidad, Sanidad e Inocuidad.
 - b) Campañas Genéricas de Promoción Nacional y/o Internacional de Productos del Sector Agroalimentario.
 - c) Promoción, Gestión y Trámite de Marcas Colectivas.
 - d) Herramientas de información.
 - e) Misiones Comerciales y Prospectivas, en y fuera de México.
 - f) Ferias, Eventos, Exhibiciones, Foros, Congresos, y Degustaciones.
 - g) Gestión y Trámite de Denominaciones de Origen.
 - h) Desarrollo de Capacidades para la Comercialización Nacional e Internacional.
3. El presente convenio contribuye con el objetivo general de promover el fortalecimiento de la oferta y el posicionamiento e incremento del consumo de los productos agropecuarios, pesqueros y acuícolas mexicanos, a fin de integrar al productor a los mercados, de manera favorable.
4. El "PROYECTO" objeto de los apoyos que el Gobierno Federal, por conducto de "ASERCA", le otorga al "BENEFICIARIO", consiste en _____; lo que justifica la suscripción de este convenio.

DECLARACIONES**I.- De "ASERCA":**

- a) Que "ASERCA" es un órgano administrativo desconcentrado de la "SAGARPA", de conformidad con lo dispuesto por los artículos 2º fracción I, 17, 26 y 35 de la Ley Orgánica de la Administración Pública Federal; 2 inciso D fracción I, 44, Transitorios Séptimo y Octavo del Reglamento Interior de la "SAGARPA" vigente, con relación al 43 fracción X del Reglamento Interior de la "SAGARPA" publicado en el "DOF" el 10 de julio de 2001, en el que entre las atribuciones conferidas está la de promover y desarrollar mercados en el extranjero para la exportación de productos agroalimentarios nacionales, a través de la participación de la Secretaría y productores del sector agroalimentario en ferias, eventos y misiones comerciales.
- b) Que en virtud de que el "BENEFICIARIO" cumplió con los requisitos establecidos en el "ACUERDO", "ASERCA" en su carácter de Unidad Responsable a través de su Coordinación General de Promoción Comercial y Fomento a las Exportaciones, aprobó el "PROYECTO" y emitió resolución de procedencia de la solicitud de apoyo presentados por el "BENEFICIARIO", lo cual consta mediante oficio número _____ emitido por _____ Titular de la Coordinación General de Promoción Comercial y Fomento a las Exportaciones, de fecha _____.

- c) Que para la realización del "PROYECTO" estipulado en el presente convenio, "ASERCA" otorgará los apoyos que refieren el proemio y las cláusulas primera y tercera del presente instrumento, de los recursos autorizados en el "PEF", correspondientes al Ramo ____, conforme a lo dispuesto por la normatividad respectiva y previas las autorizaciones que presupuestalmente procedan.
- d) Que _____, en su carácter de Titular de la Coordinación General de Promoción Comercial y Fomento a las Exportaciones, está facultada para suscribir el presente convenio de concertación, de conformidad con lo dispuesto en los artículos 14 primer párrafo de la Ley Orgánica de la Administración Pública Federal; 45 párrafo segundo, 46 fracciones II, VI, IX y párrafo último, y Transitorio Séptimo del Reglamento Interior de la "SAGARPA".
- e) Que de acuerdo al Manual de Organización de "ASERCA", la Coordinación General de Promoción Comercial y Fomento a las Exportaciones tiene como objetivo, el coordinar, planear, establecer y evaluar los programas, acciones e instrumentos de política en materia de promoción del comercio en los mercados nacional e internacional, mediante el fomento de la comercialización y exportación de productos agrícolas, pecuarios, agroalimentarios, pesqueros, acuícolas, agropecuarios y de plantas de ornato, para beneficio de los productores, procesadores, industriales y comercializadores mexicanos.
- f) Que para todos los efectos y fines legales del presente convenio, señala como su domicilio, el Décimo Primer Piso, ala B, Edificio que ocupa la "SAGARPA", ubicado en Av. Municipio Libre 377, Colonia Santa Cruz Atoyac, Delegación Benito Juárez, en la Ciudad de México, Distrito Federal. C. P. 03310.

II. El "BENEFICIARIO", a través de su representante, bajo protesta de decir verdad, declara:

- a) Que es una persona moral, con personalidad jurídica y patrimonio propio, constituida conforme a la legislación mexicana, según lo acredita con _____.
- b) Que su representante, _____, en su carácter de _____, está plenamente facultado para suscribir el presente convenio de concertación, como lo acredita con _____; manifestando bajo protesta de decir verdad, que a la fecha sus facultades siguen vigentes y no le han sido revocadas, modificadas ni limitadas.
- c) Que de acuerdo con sus estatutos, su objeto social, entre otros, es: _____.
- d) Que su Registro Federal de Contribuyentes es: _____.
- e) Que conoce el contenido del "ACUERDO", así como toda la normatividad derivada, relativa y aplicable para recibir los Incentivos de _____.
- f) Que en razón de lo anterior, se compromete a cumplir con las condiciones que dieron origen a su calificación como "BENEFICIARIO", así como con las condiciones y obligaciones que le imponen la referida normatividad y las estipulaciones acordadas en el presente convenio y en su anexo técnico.
- g) Que el "PROYECTO" cuenta con un Programa de Trabajo, mediante el cual se busca el fortalecimiento de la estructura financiera del "BENEFICIARIO"; comprometiéndose a que los recursos objeto del presente convenio de concertación, serán utilizados para la realización del citado "PROYECTO", conforme a lo señalado en el presente instrumento y en el anexo técnico que se cita en la cláusula segunda de éste convenio.
- h) Que no está recibiendo apoyos de otros programas de la Administración Pública Federal para el mismo concepto, que impliquen suscribir su aportación o duplicar apoyos o subsidios.
- i) Que para todos los efectos legales del presente convenio, señala como su domicilio el ubicado en _____, autorizando que se le notifique a su representada mediante _____ medios de comunicación electrónica o cualquier otro medio similar, las prevenciones, requerimientos informes o cualquier otro documento relacionado con este convenio, de conformidad con lo previsto en el artículo 35 fracción II, de la Ley Federal de Procedimiento Administrativo.
- j) Que se encuentra al corriente tanto de sus obligaciones fiscales así como del debido cumplimiento de todas y cada una de las obligaciones a su cargo, respecto de los apoyos que hubieran recibido en ejercicios anteriores y, en consecuencia, haber firmado el acta de cierre-finiquito de los instrumentos jurídicos correspondientes.

FUNDAMENTACIÓN

En virtud de lo anterior y con fundamento en lo establecido por los artículos 90 de la Constitución Política de los Estados Unidos Mexicanos (CONSTITUCIÓN); 1°, 2° fracción I, 14 primer párrafo, 17, 18, 26 y 35 de la Ley Orgánica de la Administración Pública Federal; 37, 38, 39, 40 y 41 de la Ley de Planeación; 1, 3, 4, 10, 13, 23, 24 fracción I, 45, 52, 54, 56, 57, 58, 74, 75, 76, 106, 112, 115 y demás relativos aplicables de la Ley Federal de Presupuesto y Responsabilidad Hacendaria; 1, 6, 23 fracciones I inciso b) y IV inciso b), 28, 64, 65, 66, 67, 68, 73, 170, 171, 172, 175, y demás relativos aplicables del Reglamento de la Ley Federal de Presupuesto y Responsabilidad Hacendaria; 1°, 2°, 4°, 32 fracciones VI, IX, X, XI y XIV, 104, 105, 109, 115 segundo párrafo, 144 fracciones I, II y IV, 183, 188 y demás relativos aplicables de la Ley de Desarrollo Rural Sustentable; 1, 3 Fracción X, 35 fracciones V y VI, Transitorio Tercero y Anexo 10 del "PEF"; 1 párrafo primero, 2 inciso D fracción I, 44, 45 párrafos primero y segundo, 46 fracciones II, VI, IX y párrafo último, y Transitorios Séptimo y Octavo del Reglamento Interior de la "SAGARPA" vigente, con relación al 43 fracción X del Reglamento Interior de la "SAGARPA" publicado en el "DOF" el 10 de julio de 2001; y 4, 7, 9, 16 fracción X, 20, 21 y 22 del "ACUERDO"; ambas "PARTES" manifiestan que es su libre voluntad suscribir el presente convenio de concertación, por lo que están de acuerdo en sujetarse a las siguientes.

CLÁUSULAS

OBJETO

PRIMERA.- El presente convenio de concertación tiene por objeto que "ASERCA", le otorgue incentivos al "BENEFICIARIO" para el desarrollo de su "PROYECTO", aprobado por "ASERCA" a través de la Coordinación General de Promoción Comercial y Fomento a las Exportaciones, en el marco del citado "ACUERDO".

ACCIONES ESPECÍFICAS

SEGUNDA.- El Programa de Trabajo del proyecto con el desglose de las acciones, objetivos, metas, indicadores, calendarios de ejecución de las acciones, de ejecución de los recursos, cuadros de aportación de los recursos y de gastos desglosados por actividad, para el cumplimiento del objeto del presente convenio, así como la mención de responsables y la fecha límite para la formulación del cierre técnico-financiero y del finiquito respectivos, se precisan en el Anexo Técnico, el cual firmado por quienes suscriben el presente documento, forma parte integrante de este convenio.

"ASERCA", llevará a cabo la ejecución, control y seguimiento de lo estipulado en el presente instrumento, a través de su Coordinación General de Promoción Comercial y Fomento a las Exportaciones.

APORTACIÓN

TERCERA.- Para la realización del objeto del presente convenio, "ASERCA" le otorga un incentivo al "BENEFICIARIO" por la cantidad de _____, que equivalen al ____%, del costo total del "PROYECTO", cantidad proveniente de los recursos autorizados para _____, correspondiente al Ramo ___ del "PEF".

El incentivo a que se refiere el párrafo anterior, se realizará conforme a la normatividad aplicable, previa las autorizaciones presupuestales que corresponda y queda sujeto a la disponibilidad presupuestal respectiva.

Los recursos que otorga "ASERCA" para el cumplimiento del objeto del presente convenio, serán considerados en todo momento como subsidios federales en los términos de las disposiciones presupuestales y fiscales correspondientes, en consecuencia no perderán el carácter federal al ser canalizados al "BENEFICIARIO" y estarán sujetos en todo momento a las disposiciones federales que regulan su aplicación, control y ejercicio.

(EN SU CASO) El "BENEFICIARIO" se compromete a aportar la cantidad de, equivalente al ____% restante del costo total para el desarrollo de su proyecto referido, de conformidad con la Cláusula Sexta del presente instrumento, así como los tiempos y montos estipulados en el Anexo Técnico de este convenio.

CUENTA BANCARIA

CUARTA.- Una vez formalizado el presente instrumento, el "BENEFICIARIO" deberá entregar a la Coordinación General de Promoción Comercial y Fomento a las Exportaciones de "ASERCA", un recibo o factura por el importe respectivo, con los requisitos fiscales establecidos, ésta solicitará a la Dirección General de Administración y Finanzas de "ASERCA", posteriormente que tramite el depósito o transferencia del monto que corresponda del apoyo otorgado en la cuenta bancaria productiva, con la que deberá contar el "BENEFICIARIO", exclusivamente para la administración y ejercicio de los recursos federales objeto de éste convenio y en relación con el seguimiento de actividades técnicas y financieras establecidas en el anexo técnico del presente instrumento.

CALENDARIOS

QUINTA.- Las "PARTES" convienen en que la aportación estipulada en la cláusula tercera de este convenio, se aplicará de acuerdo con los calendarios de ejecución de las acciones, de ejecución de los recursos, cuadros de aportación de los recursos y de gastos desglosados por actividad, que se precisan en el anexo técnico del presente instrumento, las que comprenden desde el inicio hasta la conclusión del "PROYECTO" objeto del apoyo.

OBLIGACIONES DEL "BENEFICIARIO"

SEXTA.- Para el cumplimiento del objeto del presente convenio, el cual busca generar una mayor rentabilidad y la creación de más empleos e ingresos en el sector al que pertenece, el "BENEFICIARIO" se compromete a lo siguiente:

- a) Recibir y ejercer los recursos señalados en la cláusula tercera y aplicarlos exclusivamente para los fines autorizados, en los términos y condiciones que se estipulan en este convenio y su anexo técnico;
- b) Ejecutar las acciones que le correspondan, de conformidad con los términos y condiciones estipulados en el presente instrumento y su anexo técnico;
- c) (EN SU CASO) Aplicar el total de su aportación al cumplimiento del presente convenio conforme al calendario estipulado en el anexo técnico del presente instrumento, así como cumplir con todas sus obligaciones, tal como lo precisó en su "PROYECTO", objeto del apoyo;
- d) Entregar a "ASERCA" dentro de los primeros 8 días hábiles posteriores a la conclusión de cada mes de actividades, un informe técnico y financiero del avance en la ejecución de las acciones estipuladas, así como un avance en la aplicación de los recursos pactados en este convenio y su anexo técnico, además de una copia legible de la documentación comprobatoria, en su caso con los requisitos fiscales correspondientes, de los gastos que haya realizado y el consecuente cumplimiento de este compromiso, con la aportación estipulada en la cláusula tercera del presente escrito, para el desarrollo de su "PROYECTO", correspondiente al mes inmediato anterior;
- e) Entregar a "ASERCA", un informe final de resultados, dentro de un plazo no mayor de treinta días hábiles, contados a partir del día hábil siguiente a la fecha de la conclusión del programa de trabajo y conforme al calendario de ejecución de las acciones, que se especifican en el anexo técnico que forma parte integrante de este convenio;
- f) Resguardar y conservar en perfecto orden y estado por un período no menor de cinco años, contados a partir de la fecha de terminación del presente instrumento, la documentación original comprobatoria, a que se refiere el inciso anterior, además de un ejemplar original del propio convenio.
- g) Brindar todas las facilidades y asistencia, así como proporcionar todos los documentos que le requiera "ASERCA" y/o el personal de supervisión y auditoría de la Secretaría de la Función Pública, de la Auditoría Superior de la Federación, del Órgano Interno de Control en "ASERCA" o el de los diversos órganos internos y externos de fiscalización o de terceros autorizados, para que efectúen las auditorías y revisiones que, a fin de verificar el cumplimiento de las obligaciones contraídas con motivo de este convenio o que de acuerdo con sus respectivos programas de trabajo, consideren conveniente realizar;
- h) Cumplir todas y cada una de sus obligaciones inherentes al presente convenio y su anexo técnico, para estar en aptitud de poder participar en los procesos futuros de concertación;
- i) Participar, en todas las Reuniones de Seguimiento, para la ejecución, control y seguimiento del cumplimiento del objeto de este convenio;
- j) Realizar las actividades correspondientes a la integración de la oferta de los productos derivados del sector al que corresponde, a fin de comercializarlos y promoverlos de manera eficiente así como promover la integración de los productores en organizaciones legales que permitan esa finalidad, tales como empresas integradoras, cooperativas, etc.;
- k) Observar que en la papelería, documentación oficial, la publicidad y promoción empleadas para el desarrollo del presente convenio de concertación y su anexo técnico, se incluyan las siguiente leyenda:

"Este programa es público, ajeno a cualquier partido político. Queda prohibido el uso para fines distintos a los establecidos en el programa"

- l) Señalar expresamente y en forma idéntica la participación y apoyo del Gobierno Federal, a través de "ASERCA", previa autorización de la Coordinación General de Comunicación Social de la "SAGARPA", tanto en las acciones de difusión, divulgación y promoción del objeto referido en la cláusula primera del presente instrumento, como en la información de resultados obtenidos;
- m) Suspender durante el tiempo que comprendan las campañas electorales y hasta la conclusión de la respectiva jornada comicial, la difusión en los medios de comunicación de toda propaganda y sujetarse a los calendarios electorales que emita la autoridad competente. Salvo los casos de excepción que expresamente establece la "CONSTITUCIÓN", respecto a las actividades a realizarse con motivo de la aplicación de los recursos que sean asignados en cumplimiento del presente instrumento;
- Respetar en los términos del artículo 134 de la "CONSTITUCIÓN" que la propaganda, bajo cualquier modalidad de comunicación que difunda, deberá tener carácter institucional y fines informativos, educativos o de orientación social. En ningún caso ésta incluirá nombres, imágenes, voces o símbolos que impliquen promoción personalizada, en las actividades con motivo de la aplicación de los recursos que sean asignados en cumplimiento del presente instrumento;
- Asimismo, se compromete que en la entrega de los recursos, no se hará alusión a funcionarios públicos, partidos políticos y/o candidatos, que impliquen su promoción, y
- n) En general, cumplir y observar en todo momento las disposiciones emitidas por la "SAGARPA" y "ASERCA", y las demás aplicables conforme a la legislación.

SUPERVISIÓN Y VIGILANCIA

SÉPTIMA.- El control, vigilancia y evaluación de los recursos públicos federales a que se refiere el presente convenio, corresponderá indistintamente a las Secretarías de Hacienda y Crédito Público, de la Función Pública y demás autoridades, conforme al ámbito material de competencia otorgado en las disposiciones jurídicas aplicables.

No obstante lo anterior y sin menoscabo de los mecanismos establecidos en este convenio, el "BENEFICIARIO" está de acuerdo en que "ASERCA" o alguna otra autoridad competente, podrá supervisar, inspeccionar y vigilar la ejecución y desarrollo de las acciones y la correcta aplicación de los recursos materia del mismo.

INTEGRACIÓN DE REUNIONES DE SEGUIMIENTO

OCTAVA.- Las Reuniones de Seguimiento serán integradas, por parte de "ASERCA", por _____ personal adscrito a la Coordinación General de Promoción Comercial y Fomento a las Exportaciones; asimismo la Dirección de Promoción Comercial podrá designar a los Especialistas Agropecuarios que resulten necesarios, para garantizar el seguimiento a los avances financieros del ejercicio de los recursos asignados al presente convenio de concertación y para la debida supervisión y seguimiento al cumplimiento de objetivos, acciones y metas del "PROYECTO".

Por parte del "BENEFICIARIO", _____, en su carácter de _____, quien cuenta con las facultades suficientes, tal y como se expresa dentro de la fracción II inciso b) de las Declaraciones del presente instrumento.

Los integrantes de estas reuniones, no tendrán atribuciones para acordar, aprobar, ni autorizar actividades que modifiquen las acciones estipuladas en el convenio o su anexo técnico.

REUNIONES DE SEGUIMIENTO

NOVENA.- En un plazo no mayor a 10 días hábiles posteriores a la firma del presente convenio de concertación, deberá celebrarse la constitución de las reuniones de seguimiento, en la cual se establecerán los términos de las mismas, así como el calendario de las subsecuentes Reuniones de Seguimiento.

Las reuniones se llevarán a cabo de manera mensual dentro de los primeros 8 días hábiles posteriores a la conclusión de cada mes de actividades, conforme a la fecha de firma del convenio de concertación y su anexo técnico, y tendrán por objeto revisar los avances técnicos y financieros respecto de la ejecución de las acciones programadas y estipuladas; así como la aplicación del recurso pactado en el convenio de concertación y su anexo técnico. En estas reuniones se levantará un acta en la cual se supervisará el nivel de cumplimiento de cada una de las actividades programadas, y se deberá estipular a su vez, la documentación pendiente de presentar correspondiente a la evaluación del mencionado avance técnico y financiero, para lo cual "ASERCA" contará con un plazo de 12 días hábiles contados a partir del día hábil siguiente en que se haya celebrado la reunión; para realizar la revisión respectiva de los informes técnicos y financieros mensuales y en su caso, deberá notificar por escrito, para que en un plazo de 5 días hábiles, contados a partir del día siguiente de la notificación, presenten la documentación faltante.

El "BENEFICIARIO" deberá presentar un informe final de resultados dentro de un plazo no mayor a 30 días hábiles, contados a partir del día hábil siguiente a la fecha de la conclusión del programa de trabajo, conforme al Calendario de ejecución de acciones establecido dentro del anexo técnico del convenio de concertación. Dicho plazo podrá ampliarse por 10 días hábiles más, siempre y cuando se justifique dicha ampliación y así sea solicitado expresamente por el "BENEFICIARIO" a "ASERCA" dentro de los 30 días hábiles del plazo original. "ASERCA" deberá dar contestación a dicha solicitud de ampliación, en un plazo de 5 días hábiles.

"ASERCA" contará con 30 días hábiles, a partir del día hábil siguiente a la fecha de la presentación del informe final por parte del "BENEFICIARIO", para emitir en caso de que resulte procedente, el Acta de Cierre Finiquito del presente instrumento; en caso contrario "ASERCA" deberá notificar por escrito al "BENEFICIARIO" las observaciones y/o correcciones, para que en un plazo de 5 días hábiles contados a partir del día siguiente de la notificación, presente la documentación faltante, caso contrario, "ASERCA" iniciará el procedimiento contemplado en la cláusula décima novena del presente instrumento.

OBJETO DE LAS REUNIONES DE SEGUIMIENTO

DÉCIMA.- El objetivo de las reuniones de seguimiento, será la de supervisar y dar seguimiento a la ejecución puntual de las acciones y a la correcta aplicación de los recursos objeto de este convenio de concertación y su anexo técnico.

El "BENEFICIARIO" se comprometerá a cumplir con la supervisión, seguimiento de las acciones y aplicación de los recursos, para lo cual elaborarán informes mensuales de avances de las actividades técnicas y financieras, anexando copia de la comprobación correspondiente de la cual observará que ésta se encuentre debidamente vinculada al convenio de concertación, su anexo técnico y al "ACUERDO".

"ASERCA" supervisará que las acciones realizadas y reportadas sean acordes al objeto del convenio y su anexo técnico suscrito por las "PARTES", mismas que deberán de ser congruentes al ejercicio de los recursos.

Asimismo, el "BENEFICIARIO" formulará el informe final de resultados del "PROYECTO" incluyendo lista final de beneficiarios, conforme a lo cual se procederá a la formulación del acta de cierre-finiquito, una vez que el "BENEFICIARIO" haya reintegrado en los términos que señale "ASERCA" los recursos remanentes, en su caso, y/o los productos financieros generados en la cuenta manifestada en la cláusula cuarta del presente convenio.

OBLIGACIÓN EN CUANTO AL SEGUIMIENTO DE LAS ACTIVIDADES TÉCNICAS Y FINANCIERAS

DÉCIMA PRIMERA.- En relación con la supervisión y seguimiento respecto de las distintas actividades técnicas y financieras, el "BENEFICIARIO" deberá observar lo siguiente:

Actividades Técnicas.

1. El "BENEFICIARIO" no podrá cambiar ninguna de las actividades, objetivos, metas o indicadores estipuladas dentro del anexo técnico del convenio de concertación, a menos que esta sea solicitada por escrito, acompañada de su justificación respectiva, el cual deberá ser dirigido a "ASERCA" y aprobada por la misma, de acuerdo con el procedimiento planteado por el _____ del "ACUERDO"; dicha solicitud deberá hacerse dentro de la vigencia del presente instrumento;
2. El "BENEFICIARIO" deberá entregar el informe de las actividades correspondientes al mes inmediato anterior a la fecha de la Reunión, junto con la evidencia correspondiente al desarrollo de dichas actividades y de acuerdo al anexo técnico que forma parte integrante del presente convenio de concertación;

Los informes de actividades deberán reportar únicamente las actividades del mes programado en el calendario de ejecución de acciones del anexo técnico del convenio de concertación.

Actividades Financieras.

1. El "BENEFICIARIO" en cumplimiento con la cláusula cuarta del presente instrumento, deberá contar con una cuenta bancaria de tipo productiva (que genere productos financieros) para el manejo de los recursos federales otorgados por "ASERCA" para el desarrollo de su "PROYECTO"; por lo que deberá entregar a "ASERCA" copia del contrato de apertura de dicho instrumento bancario indicando que estará garantizada la generación de rendimientos durante su utilización.
2. El "BENEFICIARIO" deberá entregar el informe financiero de las actividades correspondientes al mes inmediato anterior a la fecha de la reunión, junto con la evidencia correspondiente al desarrollo de dichas actividades y de acuerdo al anexo técnico que forma parte integrante del presente convenio de concertación.